

平成30年度

野田市教育要覧

野田市教育委員会

は じ め に

野田市では、地方公共団体の教育、学術及び文化の振興に関する総合的な施策の大綱（以下「教育大綱」という。）を平成27年10月に策定しました。

近年の教育を取り巻く環境は、少子高齢化、グローバル化、ICTの急速な進展など、目まぐるしく変化しています。こうした中、子どもたちには、学力の向上、道德教育の充実、いじめや不登校の防止などの課題とともに、将来の職業への不透明感があり、学校、家庭、地域が一体となって、それぞれの教育力を生かし、課題解決のための取組を充実させていくことが求められます。

本市の教育施策は、野田市総合計画に掲げる「～人のつながりがまちを変える～みんなで作る 学びと笑顔あふれる コウノトリも住めるまち」を実現するために、教育大綱に学校教育、生涯学習、青少年の健全育成のそれぞれの教育行政の目標を定め、毎年度教育委員会各課において各種施策を実施しています。

学校教育においては、『学校と地域社会が一体となり、「確かな学力」「豊かな心」「健やかな体」をそなえた、たくましい幼児・児童・生徒を育成する。』を目標にしています。

「確かな学力の向上」では、小中連携教育や土曜授業を推進するため、サポートティーチャー、土曜授業アシスタント等を活用するとともに、ユニバーサルデザインの視点を持った授業や主体的・対話的な深い学びを目指す授業への改善、新学習指導要領への移行等に取り組みます。「豊かな心の育成」では、「特別の教科 道德」を重視した人権教育を推進します。

「いじめ防止対策の推進」では、野田市いじめ防止基本方針を運用し生徒指導体制を確立することや、いじめに対する傍観者防止学習を推進します。「健やかな体の育成」では、体力の向上を図り、安全安心で栄養価を確保した給食を提供し、食育の推進を図ります。「学校施設・設備の充実」では、今年度は清水台小学校に特別支援学級等の教室を整備します。

生涯学習においては、「一人一人がその生涯にわたって行う学習を支援するために、学習機会の拡充とともに、社会の要請に応じ学習した成果を活かす環境整備を図る。」を目標に、生涯学習の各種講座の開催、各種スポーツ教室やスポーツ大会を開催します。また、史跡や文化財の保存と活用を推進し、伝統文化の継承を図ります。

青少年の健全育成においては、「次世代を担う子どもたちが健やかに育つ青少年活動の充実とともに地域社会全体で育成を図る教育風土の醸成に努める。」を目標に、子どもたちが安心できる社会環境づくりや青少年の非行防止の啓発活動を推進します。

また、学校・家庭・地域連携協力推進事業の取組として子ども未来教室の開設や、生物多様性自然再生の取組を全庁的に推進するため、各課において関連する事業を実施します。

この教育要覧を、野田市の教育の現状を多くの皆様にお知りいただく一助として広く御活用いただき、野田市教育への一層の御理解、御協力を賜りますようお願い申し上げます。

平成30年8月

野田市教育委員会教育長 佐藤 裕

目 次

教育行財政

I	教育長及び教育委員	1
II	教育委員会会議	2
III	教育委員会行政組織図	3
IV	分掌事務	4
V	職員配置	5
VI	平成30年度教育関係予算	7
VII	校舎等保有面積及び校地面積	8
VIII	教育委員会沿革	9

生涯学習

I	平成30年度基本方針・重点目標・具体的施策	17
II	平成29年度事業報告・施設等利用状況	22

学校教育

I	平成30年度基本方針・重点目標・具体的施策	39
II	平成29年度事業報告	42
III	幼児・児童及び生徒の状況等	53

資料編

I	歴代教育委員名簿	57
II	市議会文教福祉委員	60
III	附属機関委員	60
IV	学校教育関係名簿	63
V	生涯学習関係名簿	65
VI	文化財一覧	68
VII	学校施設一覧	71
VIII	生涯学習施設一覧	72
IX	市立教育施設位置図	74

野 田 市 の 概 要

位置及び地勢

千葉県北部に位置する醤油のまち野田市は、南は利根運河を隔てて、柏・流山の两市、北東は利根川を隔てて茨城県に、西は江戸川を境に埼玉県にそれぞれ対する、台地と緑と水のまちです。

三方を河川に囲まれ、この堤防上を一周すると約60キロメートルあり、サイクリングコースとして散歩やジョギングなどにも最適の自然環境です。

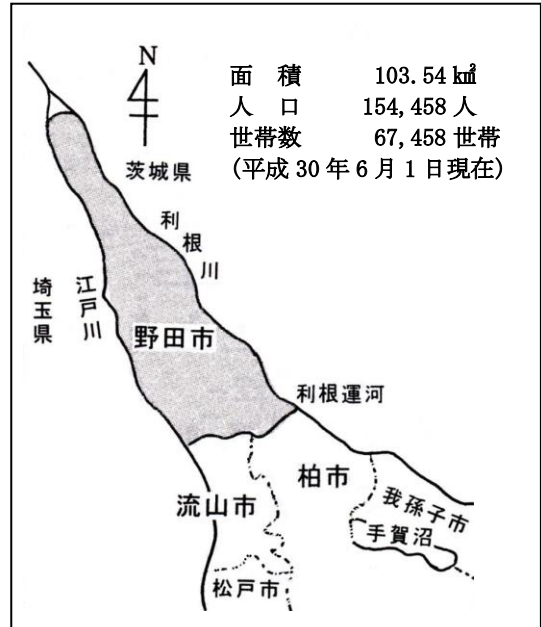

市の木

けやき

(昭和45年10月17日指定)

市の花

つつじ

(昭和60年5月3日指定)

市の鳥

ひばり

(昭和60年5月3日指定)

野 田 市 歌

歌 詞 野 田 市 選 定
作 曲 古 関 裕 而

あ さ か ぜ は こ ころ に か お ー り て
ま ち な み は み ど り に は れ ゆ く お ー お
野 田 市 へ い わ の ふ る さ と け ん せ つ ー の
か ね さ え た か な り は つ ら つ と あ す へ は ば た く
そ の ち か ー ら つ ば さ と つ よ ー し

1

朝風はこころに香りて
街並はみどりに晴れゆく
お、野田市平和のふるさと
建設の鐘さえ高鳴り
はつらつとあすへはばたく
その力つばさとつよし

2

むらさきの歴史はかがやき
醸造のこだまはひびこつ
お、野田市希望のふるさと
貿易の歌さえ弾みて
隆々とあすへ伸びゆく
その誇りみそらとたかし

3

江戸川の流もさやかに
新文化泉とあふるる
お、野田市民主のふるさと
人の和の花さえ微笑み
絢爛とあすへ栄える
その姿ひかりとすがし

教育行財政

I 教育長及び教育委員（平成30年6月1日現在）

教 育 長
佐 藤 裕

教育長職務代理者
高 橋 保

委 員
伊 藤 稔

委 員
飯 田 芳 彦

委 員
永 瀬 大

職 名	氏 名	任 期	就任年月日
教 育 長	佐 藤 裕	平成 30. 4. 1～ 平成 33. 3. 31	平成 30. 4. 1
教 育 長 職 務 代 理 者	高 橋 保	平成 29. 4. 1～ 平成 33. 3. 31	平成 21. 4. 1
委 員	伊 藤 稔	平成 27. 3. 9～ 平成 31. 3. 8	平成 19. 3. 9
委 員	飯 田 芳 彦	平成 28. 10. 1～ 平成 32. 9. 30	平成 20. 10. 1
委 員	永 瀬 大	平成 26. 12. 26～ 平成 30. 12. 25	平成 26. 4. 1

II 教育委員会会議

教育委員会会議は、毎月1回を定例とし、必要に応じて臨時会を開催しています。

なお、平成29年1月から12月までの会議開催と議案は次のとおりです。

1 会議開催回数及び案件数

区 分	定 例 会	臨 時 会	計
回 数 (回)	12	3	15
議案数 (件)	34	6	40
報告数 (件)	126	0	126

2 議決された案件

案 件	件数
・教育に関する事務の管理及び執行の基本的な方針に関すること。	1
・教育委員会規則その他教育委員会の定める規程の制定又は改廃に関すること。	12
・教育委員会及び教育委員会の所管に属する学校その他の教育機関の職員の任免その他の人事に関すること。	1
・地方教育行政の組織及び運営に関する法律第26条第1項に規定する教育に関する事務の管理及び執行の状況の点検及び評価に関すること。	1
・教育に関する予算その他市議会の議決を経るべき議案に意見を申し出ること。	3
・附属機関の委員、スポーツ推進委員及び青少年補導員の任命又は委嘱に関すること。	18
・教育委員会表彰に関すること。	1
・その他	3

III 教育委員会行政組織図

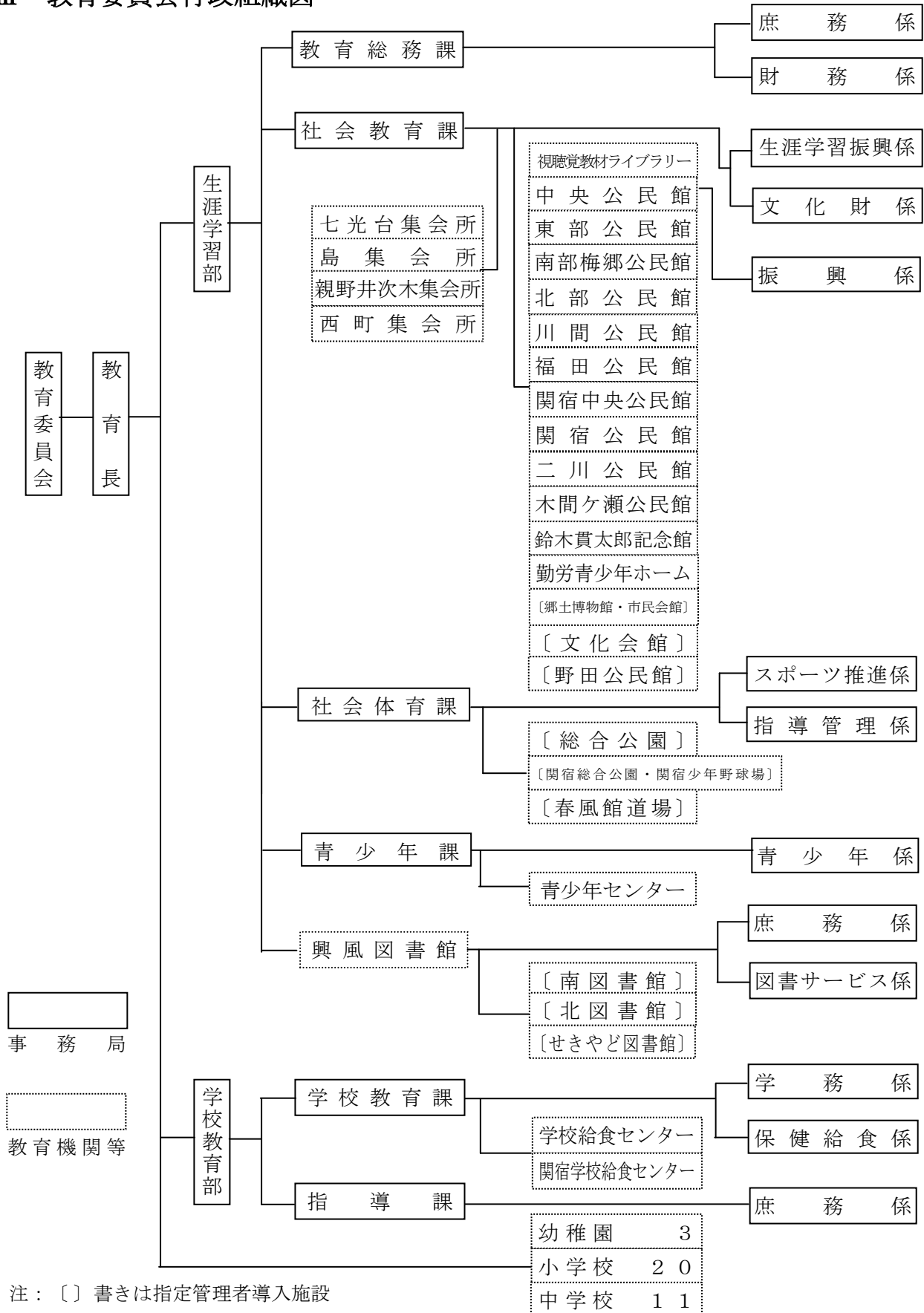

IV 分掌事務

課 等	係	分 掌 事 務
教育総務課	庶務係 財務係	教育委員会の会議、委員及び教育長の秘書事務、教育委員会の規則の制定又は改廃、教育委員会の基本的計画の総括、職員の任免、給与その他人事、文書の受発及び保存、公印の管守、事務局及び教育機関等の調整及び庶務、学校施設の維持管理、学校施設の補助金及び起債、教育委員会の所掌にかかる予算、教育財産にかかわる台帳、図面等の整備保管、総合教育会議の運営
社会教育課	生涯学習振興係 文化財係	生涯学習推進、生涯学習関連施設連携の促進、社会教育方針・重点施策策定、社会教育関係団体育成援助、社会教育委員、子ども未来教室、芸術文化関係団体育成援助、奨励金、文化財保護・埋蔵文化財保護・調査・指導相談、社会人権教育推進、埋蔵文化財整理室管理運営、集会所、指定管理者監理
視聴覚教材ライブラリー		視聴覚教材ライブラリー事業運営
中央公民館	振興係	全公民館統括、学級・講座・講習会・講演会等開催、施設・設備の利用
東部・南部梅郷 ・北部・川間・ 福田・関宿中央 ・関宿・二川・ 木間ヶ瀬公民館		学級・講座・講習会・講演会等開催、施設・設備の利用
鈴木貫太郎記念館		資料収集・保管展示、施設管理
勤労青少年ホーム		教養講座等開催
社会体育課	スポーツ推進係 指導管理係	総合公園施設、体育施設管理、運営、体育、スポーツ普及振興、社会体育事業計画立案、指定管理者監理、奨励金
青少年課	青少年係	青少年健全育成対策、青少年相談員、青年館、青少年育成団体育成指導、施設管理
青少年センター		青少年相談、有害図書、青少年非行防止・補導、施設管理、運営
興風図書館	庶務係 図書サービス係	文書、予算、施設維持管理、図書館統計、広報、協議会、奉仕全体計画、図書選択発注保存、資料整備、貸出返却事務、指定管理者監理
学校教育課	学務係 保健給食係	学校の組織・管理、就学、通学区域、任免、厚生、援助、教育機関、育英、学校保健、学校医、環境衛生、学校給食安全衛生、設備、栄養士、研修、給食費管理
学校給食センター 関宿学校給食センター		維持管理、献立作成、物資購入、調理、運搬、運営業務
指導課	庶務係	学校教育方針・重点施策策定、教育課程・学習指導・生徒指導、学校経営・学校体育・学校人権教育の指導助言、教職員の研修、教育研究団体の育成、学校教育の統計・調査、児童生徒の健全育成に向けた学校等と警察との連携、心身障がい児の適正就学、教育支援委員会

V 職員配置

1 事務局

(平成30年4月1日現在 単位：人)

職名 部・課名	部長	次長・参事	課長・主幹	補佐・副主幹	指導主事	管理主事	係長・主査	社会教育主事	主任主事	主任技師	主事	学芸員	技師	主事補	技師補	計
生涯学習部	1	1	1													3
教育総務課			1	1			2(1)		3(1)			1		1		9(2)
社会教育課			(1)	2			1(1)	1	1(3)		1	3		(1)		9(6)
社会体育課			1	1			1(1)		2					1		6(1)
青少年課			1	2			(1)		2							5(1)
学校教育部	1	2														3
学校教育課			(1)	1	1	3	1(1)		2		2			1		11(2)
指導課			1(1)	1	7(1)		1(1)		1							11(3)
	2	3	5(3)	8	8(1)	3	6(6)	1	11(4)		3	4		3(1)		57(15)

2 教育機関（学校、幼稚園除く）

職名 機関名	館長・主幹	補佐・副主幹	館長	所長	指導主事	係長・主査	社会教育主事	主任主事	主任技師	主事	技師	学芸員	司書	主事補	用務員	調理員	計
興風図書館	1	1				4(1)		4(5)					5(2)				15(8)
学校給食センター				1													1
関宿学校給食センター				(1)													(1)
視聴覚教材ライブラリー				(1)													(1)
勤労青少年ホーム	(1)	(1)															(2)
中央公民館		1	(1)			1(1)	{}	(1)						1			3(3){1}
東部公民館			①					1									1 ①
南部梅郷公民館			①				1	(1)									1 ①(1)
北部公民館			①			1	(1)										1 ①(1)
川間公民館			①			1											1 ①
福田公民館			①					1									1 ①
関宿中央公民館			①			1								1			2 ①
関宿公民館			①			1											1 ①
二川公民館			①					1									1 ①
木間ヶ瀬公民館			①					1									1 ①
鈴木貫太郎記念館	(1)																(1)
青少年センター		(1)		(1)		(1)		(2)							1		1(5)
計	1(2)	2(2)	(1)⑨	1(3)		9(3)	1(1){1}	8(9)					5(2)	1	2		30(23) ⑨{1}

注 () 兼務 ○非常勤 { } 育休

3 学校職員数

区分 学校名	県費教職員									市費職員			合計
	校長	教頭	主幹教諭	教諭	養護教諭	栄養教諭	栄養士	事務職員	小計	栄養士	用務員	小計	
中央小学校	1	1		34	1			2	39				39
宮崎小学校	1	1		26	1	1		1	31				31
東部小学校	1	1		12	1			1	16	1		1	17
南部小学校	1	1	1	29	1		1	1	35				35
北部小学校	1	1	1	19	1	1		1	25				25
福田第一小学校	1	1		8	1			1	12	1		1	13
福田第二小学校	1	1		6	1			1	10	1		1	11
川間小学校	1	1		12	1	1		1	17		1	1	18
清水台小学校	1	1	1	28	1			2	34				34
柳沢小学校	1	1		13	1			1	17				17
山崎小学校	1	1	1	20	1			1	25	1		1	26
岩木小学校	1	1	1	36	1			1	41	1		1	42
尾崎小学校	1	1		15	1	1		1	20		1	1	21
七光台小学校	1	1		22	1			1	26	1	1	2	28
二ツ塚小学校	1	1		12	1			1	16	1		1	17
みずき小学校	1	1	1	22	1			1	27	1		1	28
木間ヶ瀬小学校	1	1		9	1			1	13		1	1	14
二川小学校	1	1	1	20	1	1		1	26				26
関宿小学校	1	1	1	8	1			1	13				13
関宿中央小学校	1	1		17	1			1	21				21
小学校計	20	20	8	368	20	5	1	22	464	8	4	12	476
第一中学校	1	1	1	36	1			2	42				42
第二中学校	1	1		19	1		1	1	24				24
東部中学校	1	1	1	12	1		1	1	18				18
南部中学校	1	2	1	41	2		1	2	50				50
北部中学校	1	1		24	1	1		1	29				29
福田中学校	1	1		12	1	1		1	17				17
川間中学校	1	1		20	1			1	24	1		1	25
岩名中学校	1	1		21	1			1	25	1		1	26
木間ヶ瀬中学校	1	1	1	20	1			1	25				25
二川中学校	1	1	1	17	1		1	1	23				23
関宿中学校	1	1		9	1			1	13				13
中学校計	11	12	5	231	12	2	4	13	290	2		2	292

区分 園名	園長	教頭	教諭	計
野田幼稚園	1	1	4	6
関宿南部幼稚園	(1)	1	3	4(1)
関宿中部幼稚園	(1)	1	3	4(1)
計	1(2)	3	10	14(2)

* 幼稚園職員は、市費職員。()は兼務。

VI 平成30年度教育関係予算

1 教育費

項 目		当初予算額 (千円)	構成比 (%)	項 目		当初予算額 (千円)	構成比 (%)
教育総務費	教育委員会費	3,929	0.08	保健体育費	保健体育総務費	34,952	0.66
	事務局費	905,953	17.07		学校保健費	61,975	1.17
	人権教育費	309	0.01		学校給食費	784,158	14.77
	育英事業費	911	0.02		学校給食センター費	584,353	11.01
	国際理解教育推進事業費	44,772	0.84		総合公園管理費	229,118	4.31
	小 計	955,874	18.02		福田体育館費	4,475	0.08
小学校費	学校管理費	430,871	8.12		川間体育館費	3,851	0.07
	教育振興費	240,949	4.54		福田運動場費	3,163	0.06
	小 計	671,820	12.66		生涯スポーツ広場費	5,504	0.10
中学校費	学校管理費	357,141	6.73		岩名調整池庭球場費	207	0.01
	教育振興費	160,308	3.02		座生調節池 スポーツ広場費	204	0.01
	小 計	517,449	9.75		サイクリングロード費	5,524	0.10
幼稚園費	公立幼稚園費	137,127	2.58		関宿少年野球場費	948	0.02
	私立幼稚園費	267,858	5.05		関宿みんなの スポーツの広場費	266	0.01
	小 計	404,985	7.63		関宿あおぞら広場費	2,066	0.04
社会教育費	社会教育総務費	146,406	2.76		春風館道場費	8,932	0.17
	集会所費	2,072	0.04		南部地区スポーツ広場費	30,719	0.58
	文化振興費	4,013	0.08		小 計	1,760,115	33.17
	青少年育成費	13,040	0.25		合 計	5,306,229	100.00
	青少年センター費	20,722	0.39		2 総務費		
	公民館費	268,057	5.05		項 目		当初予算額 (千円)
	図書館費	281,680	5.31		総務管理費	コミュニティセンター費	47,896
	文化センター費	114,878	2.16			市民会館費	4,399
	櫛のホール費	70,271	1.32		3 労働費		
	文化財保護費	9,209	0.17	項 目		当初予算額 (千円)	
	博物館費	54,387	1.02	労働諸費	勤労青少年ホーム費	5,230	
	重要文化財管理費	2,407	0.05				
	発掘調査費	6,699	0.13				
	史跡整備費	1,789	0.03				
	民俗文化財費	356	0.01				
	小 計	995,986	18.77				

VII 校舎等保有面積及び校地面積

(平成30年5月1日現在 単位：㎡)

区分 学校名	校舎 総面積	左の内訳			体育館 面積	校地 総面積	左の内訳		
		鉄筋	鉄骨 その他	木造			建物 敷地	運動場等 敷地	
小 学 校	中央小学校	9,452	8,768	527	157	1,516	25,347	16,174	9,173
	宮崎小学校	4,317	4,107	210	0	796	19,308	11,459	7,849
	東部小学校	4,721	4,392	293	36	608	17,217	8,668	8,549
	南部小学校	6,054	5,301	708	45	765	15,455	8,613	6,842
	北部小学校	3,582	2,407	1,162	13	751	12,488	7,214	5,274
	川間小学校	4,071	3,797	224	50	882	26,562	12,878	13,684
	福田第一小学校	3,994	3,692	229	73	1,111	17,639	10,208	7,431
	福田第二小学校	2,787	2,644	133	10	493	15,073	5,046	10,027
	清水台小学校	5,543	5,476	23	44	946	39,071	15,902	23,169
	柳沢小学校	3,751	3,673	17	61	948	31,381	19,760	11,621
	山崎小学校	5,053	4,958	80	15	1,006	28,588	10,800	17,788
	岩木小学校	6,924	6,828	86	10	1,006	21,164	12,040	9,124
	尾崎小学校	4,800	4,718	15	67	1,065	26,557	11,531	15,026
	七光台小学校	5,157	5,064	26	67	1,101	23,286	10,132	13,154
	二ツ塚小学校	5,342	5,243	27	72	1,097	27,083	11,829	15,254
	みずき小学校	5,143	5,143	0	0	1,458	15,983	9,423	6,560
	木間ヶ瀬小学校	4,264	4,007	195	62	1,198	17,922	11,095	6,827
	二川小学校	4,427	3,752	9	666	1,184	19,064	10,743	8,321
	関宿小学校	3,499	3,472	27	0	1,060	15,129	7,461	7,668
	関宿中央小学校	4,007	3,699	252	56	795	18,215	8,339	9,876
小計	96,888	91,141	4,243	1,504	19,786	432,532	219,315	213,217	
中 学 校	第一中学校	5,611	5,160	198	253	2,065	36,662	15,362	21,300
	第二中学校	5,461	5,255	22	184	1,426	27,548	11,495	16,053
	東部中学校	4,704	4,547	30	127	751	23,648	8,244	15,404
	南部中学校	7,544	7,060	346	138	1,741	27,834	6,107	21,727
	北部中学校	6,513	6,358	140	15	1,604	27,616	13,420	14,196
	川間中学校	6,175	5,884	250	41	1,282	29,470	9,860	19,610
	福田中学校	6,172	5,992	45	135	1,447	26,350	11,006	15,344
	岩名中学校	5,767	5,594	24	149	1,232	28,730	9,375	19,355
	木間ヶ瀬中学校	5,675	5,479	119	77	748	24,667	12,988	11,679
	二川中学校	4,381	4,001	330	50	750	30,937	7,915	23,022
	関宿中学校	2,334	2,204	77	53	1,089	16,113	6,488	9,625
	小計	60,337	57,534	1,581	1,222	14,135	299,575	111,457	187,315
幼 稚 園	野田幼稚園	1,383	1,359	5	19	0	3,895	2,694	1,201
	関宿南部幼稚園	698	0	17	681	0	3,744	2,484	1,260
	関宿中部幼稚園	738	728	0	10	0	2,340	1,131	1,209
	小計	2,819	2,087	22	710	0	9,979	6,309	3,670
合計	160,044	150,762	5,846	3,436	33,921	742,086	337,884	404,202	

VIII 教育委員会沿革

昭和25年	5月	野田町・旭村・梅郷村・七福村（1町3村）を合併、5月3日市制施行
	7月	野田市教育委員会設置
26年	4月	中央中学校を分割し、第一中学校及び第二中学校を設置
	5月	中根八幡前弥生式住居発見
28年	6月	福田村公民館落成 北部公民館創設
	7月	東部・南部・北部中学校竣工
30年	5月	市営野球場開場
32年	1月	宮崎小学校開校
	3月	北部公民館新築落成
32年	4月	川間村・福田村野田市に編入合併（村立学校は市立となる。）
34年	4月	郷土博物館新築開館 東部小学校新校舎竣工
	7月	市営プール完成（宮崎地先）
35年	2月	南部小学校改築竣工
35年	10月	市庁舎完成（中野台168）
36年	6月	視聴覚教材ライブラリー設置
37年	5月	市営陸上競技場開場
	7月	東部公民館新築落成
38年	1月	第一中学校新校舎完成 鈴木貫太郎記念館開館
39年	4月	南部公民館開館 県立野田実業高等学校を県立清水高等学校に名称変更
41年	4月	東京理科大学野田校舎開校
42年	3月	関宿学校給食センター竣工
43年	2月	川間小学校新校舎完成
44年	3月	東部小学校新校舎完成
45年	3月	福田第二小学校新校舎完成
46年	3月	川間公民館新築落成
46年	12月	重要文化財「旧花野井家住宅」移築復元
47年	3月	勤労青少年ホーム完成

昭和47年	6月	第一中学校校舎改築完成
	10月	野田学校給食センター竣工
	11月	福田運動場野球場開場
48年	5月	市立野田幼稚園新築落成
49年	3月	北部小学校新校舎完成
49年	4月	清水台小学校開校
	5月	関宿町公民館開館
	8月	文化会館・中央公民館開館
50年	4月	関宿南部幼稚園開園
51年	3月	福田第一小学校新校舎竣工
51年	4月	関宿北部幼稚園開園
	12月	山崎貝塚国指定史跡とされる。
52年	2月	二川小学校新校舎完成
52年	4月	柳沢小学校開校・県立野田北高等学校開校
		関宿中部幼稚園開園
53年	2月	木間ヶ瀬小学校新校舎完成
53年	5月	南部小学校・南部中学校新校舎完成
	8月	移動図書館「そよかぜ号」巡回開始
54年	2月	福田中学校新校舎完成
54年	4月	市立興風図書館開館
55年	3月	第二中学校新校舎完成
55年	4月	岩木小学校・山崎小学校開校
	8月	総合公園水泳場開場
		勤労者体育センター（福田公民館併設）開館
56年	4月	総合公園庭球場・福田運動場庭球場開場
57年	3月	北部中学校新校舎完成
		二川中学校新校舎完成
57年	6月	東部中学校新校舎完成
	9月	川間中学校新校舎完成
58年	3月	木間ヶ瀬中学校新校舎完成
58年	4月	青少年センター・補導センター開館
		北部コミュニティセンター開館
59年	2月	関宿中学校新校舎完成
	3月	関宿中央小学校新校舎完成

昭和59年 4月	尾崎小学校開校
60年 4月	学校教育課内の指導室廃止、指導課新設 同和教育課新設、保健体育課を社会体育課に名称変更 七光台小学校開設・同和対策七光台集会所開設
61年 4月	二ツ塚小学校開校、私立西武台千葉高等学校開校
7月	教育委員会鶴奉分庁舎に移転
62年 3月	新関宿学校給食センター竣工
62年 4月	青少年課を新設、岩名中学校開校 県立関宿高等学校開校
5月	中部コミュニティセンター開館
6月	総合公園体育館開館
平成 元年 4月	部制組織となる。 ・教育総務部 教育総務課（総務課を名称変更） ・学校教育部 学校教育課・指導課・同和教育課 ・社会教育部 社会教育課・社会体育課・婦人青少年課（青少年課を名称変更） 同和対策島集会所を開設 県立野田養護学校開校
5月	南図書館開館（南コミュニティセンター内）
2年 3月	北部公民館改築
2年 4月	北図書館開館（北コミュニティセンター内）
5月	南部コミュニティセンター開館
3年 3月	総合公園野球場に夜間照明設備完成
3年 5月	東部公民館改築
4年 7月	生涯スポーツ北広場開場
5年 4月	婦人青少年課を青少年課に名称変更
5月	新庁舎（鶴奉7-1）に教育委員会事務局移転
11月	文化振興事業郷土の芸術家シリーズ実施
6年 3月	南部中学校給食棟改築
6年 4月	社会教育部を生涯学習部に名称変更 地区公民館長に嘱託制度導入
7年 3月	南部中学校体育館改築 生涯学習振興大会（第1回）開催
7年10月	川間中学校コンピュータールーム改修
8年 1月	第一中学校コンピュータールーム改修

平成 8年 11月	福田第二小学校校庭拡張 東部中学校コンピュータールーム改修
9年 2月	第一中学校武道場竣工
9年 10月	福田中学校コンピュータールーム改修
10年 10月	興風図書館、櫛のホールに移転 野田公民館、櫛のホールに開館 福田第二小学校校舎・給食棟改築
11年 2月	南部中学校コンピュータールーム改修
11年 7月	関宿小学校新校舎完成
11月	第二中学校コンピュータールーム改修
12年 4月	岩木小学校余裕教室を活用した老人デイサービスセンター開設
13年 3月	南部公民館改築
13年 4月	南部公民館を南部梅郷公民館に名称変更
8月	高梨氏庭園国指定名勝とされる。
14年 4月	北部中学校体育館改築 教育環境改善事業の実施
15年 4月	みずき小学校開校
6月	同和教育課を廃止 野田市・関宿町合併 関宿町公民館を関宿中央公民館、北部コミュニティセンターを関宿北部公民館、中部コミュニティセンターを関宿中部公民館、南部コミュニティセンターを関宿南部公民館に名称変更
16年 4月	せきやど図書館開館（いちいのホール内） 小中学校二学期制導入 岩名古墳公園開園 千葉県立関宿高等学校と3中学校（木間ヶ瀬、二川、関宿）による連携型中高一貫教育開始
17年 3月	関宿北部幼稚園廃園
17年 4月	関宿総合公園体育館開館
5月	総合公園陸上競技場開場
8月	全国高等学校総合体育大会（バドミントン競技）開催
18年 4月	総合公園、せきやど図書館指定管理者制度導入
10月	南部地区スポーツ広場開場
11月	野田市教育委員会がキャリア優良実践地域として文部科学大臣表彰を受ける。

平成19年 4月	郷土博物館、市民会館、関宿総合公園、関宿少年野球場、南図書館、北図書館、南コミュニティ会館、北コミュニティ会館及び関宿コミュニティ会館指定管理者制度導入 関宿あおぞら広場開場 『のだ教育の日』制定（11月第1土曜日）
10月	中央公民館が優良公民館表彰（文部科学大臣表彰）を受ける。 榊田家住宅主屋、戸邊五右衛門家住宅主屋・土蔵・倉庫・米蔵 国登録有形文化財とされる。
20年 3月	懐石あた后店舗(旧茂木房五郎家住宅居住棟)・土蔵(旧茂木房五郎家住宅土蔵) 国登録有形文化財とされる。
20年 4月	総合公園にスケートボードパーク開場
7月	野田市市民会館（旧茂木佐平治氏）庭園国登録記念物とされる。
9月	木間ヶ瀬中学校校庭拡張
21年 2月	北部小学校第一プレハブ校舎（特別教室棟）完成
3月	清泰寺刺繍釈迦涅槃図県指定有形文化財とされる。
22年 1月	茂木本家住宅主屋・北蔵・南蔵・旧仕込倉・旧漬物倉・旧米倉・旧門番棟・正門・板塀・庭門及び竹木賦張塀・稲荷神社・稲荷神社水屋・煉瓦塀 国登録有形文化財とされる。
2月	北部小学校第二プレハブ校舎（特別教室棟）完成
3月	野田市春風館道場(柔剣道場)改修
22年 4月	教育総務部が廃止され、生涯学習部、学校教育部の2部制になる。 ・生涯学習部 教育総務課・社会教育課・社会体育課・青少年課・文化センター・興風図書館 ・学校教育部 学校教育課・指導課
5月	文化会館空調設備改修
6月	野田市春風館道場(柔剣道場)開場、同施設に指定管理者制度導入
23年 2月	北部小学校第三プレハブ校舎（普通教室棟）完成
23年 4月	野田市野田公民館及び野田市中央コミュニティ会館指定管理者制度導入 野田市春風館道場(弓道場)開場
24年 3月	文化会館女子トイレ増設及び多目的トイレ設置
24年12月	特別天然記念物コウノトリ2羽が江川地区の飼育施設に移送される。
25年 2月	特別天然記念物コウノトリの飼育施設が一般公開開始となる。
3月	南部中学校武道場(剣道場)新築
25年 6月	文化会館客席改修工事完了 榊田家住宅不動尊祠・土蔵・脇門・煉瓦塀 国登録有形文化財とされる。

平成26年	4月	<p>関宿北部公民館を関宿公民館、関宿中部公民館を二川公民館、関宿南部公民館を木間ヶ瀬公民館に名称変更</p> <p>土曜授業の実施</p> <p>興風図書館が子どもの読書活動優秀実践校・図書館・団体（個人）として文部科学大臣表彰を受ける。</p>
	8月	第1回野田かぶき開催
	10月	中央小校舎、清水台小校舎、岩木小校舎、福田中校舎4棟耐震改修
	11月	福田第二小体育館耐震改修
27年	1月	川間小校舎及び体育館、山崎小校舎、第一中学校体育館耐震改修
	3月	特別天然記念物コウノトリ3羽が誕生
27年	4月	教育委員会制度改革により総合教育会議設置
	7月	特別天然記念物コウノトリ3羽放鳥
	8月	<p>戦後70周年記念事業</p> <ul style="list-style-type: none"> ・映画「日本のいちばん長い日」試写会 ・鈴木貫太郎記念館特別展 ・平和講演会
	9月	二川小学校校舎耐震改修
	10月	野田市教育大綱策定
	11月	岩木小学校体育館、関宿中学校格技場耐震改修
	12月	清水台小学校、柳沢小学校体育館及び木間ヶ瀬小学校校舎耐震改修
28年	3月	<p>宅送サービスにおいて視覚障がい者等で希望する方に郵送（無料）によるサービス開始</p> <p>特別天然記念物コウノトリ2羽が誕生</p> <p>宮崎小学校校舎一部改築工事完了により供用開始</p> <p>中央小学校記念館耐震改修</p>
28年	4月	<p>野田市文化会館指定管理者制度導入</p> <p>視覚障がい者又は活字による読書が困難な方に対し、サピエ図書館の利用を開始</p> <p>読書手帳（小学校低学年用、一般用）を、利用登録者で希望する方に配布開始</p>
	6月	特別天然記念物コウノトリ2羽放鳥
29年	1月	川間公民館改築、移転
	3月	中学校11校の普通教室、特別教室、管理諸室等に空調設備設置
29年	4月	<p>青少年課 青少年センターへ移転</p> <p>興風図書館の奉仕係を図書サービス係に名称変更</p> <p>市内公立中学校の生徒を対象に子ども未来教室を開始（※児童家庭課所管）</p> <p>特別天然記念物コウノトリ3羽が誕生</p>
	5月	適応指導学級関宿分室開設

<p>平成29年 6月</p> <p>10月</p> <p>30年 3月</p>	<p>特別天然記念物コウノトリ1羽放鳥</p> <p>中央小学校に学校ビオトープを設置</p> <p>小学校20校の普通教室、特別教室、管理諸室等に空調設備設置</p> <p>幼稚園3園の保育室、管理諸室等に空調設備設置</p> <p>茂木七郎右衛門家住宅主屋、書院、新座敷、本蔵、新蔵、向蔵、奥文庫蔵、穀物蔵、正門、内門、煉瓦塀、書院北・東側土塀、書院南側板塀、琴平神社本殿、琴平神社神楽殿、琴平神社額殿（絵馬殿）、琴平神社手水舎、琴平蔵 国登録有形文化財とされる。</p> <p>野田市小中学校部活動ガイドラインを策定</p> <p>特別天然記念物コウノトリ3羽が誕生</p>
<p>30年 4月</p> <p>5月</p> <p>6月</p>	<p>社会体育課にスポーツ推進係を新設</p> <p>指導課に庶務係を新設</p> <p>野田市いじめ防止基本方針を策定</p> <p>子ども未来教室の対象者に市内公立小学校の3年生児童を追加（社会教育課に移管）</p> <p>いじめ早期発見・早期解決のための匿名相談アプリ「STOP i t」を導入（市内公立の全中学生が対象）</p> <p>特別天然記念物コウノトリ3羽放鳥</p>

生涯學習

I 平成30年度基本方針・重点目標・具体的施策

教 育 総 務 課

1 基本方針

教育委員会の活性化を推進し、その役割と機能の充実を図る。

安全安心な教育環境を整備するとともに、児童・生徒一人一人の個性を生かす教育内容、方法等の多様化・高度化など、近年の学校を取り巻く環境の変化に対応した施設整備の推進を図る。

また、児童・生徒の教育及び生活の場として良好な環境を確保するため、障がいのある児童・生徒にも配慮し、安全性を備えた安心感のある施設環境の整備を図る。

2 重点目標

- (1) 教育委員会の活性化
- (2) 学校施設・設備の充実

3 具体的施策

- (1) 教育委員会の活性化
 - ①教育委員会会議活性化の検討
 - ②勉強会の開催、研修会への参加
 - ③教育機関の視察
- (2) 学校施設・設備の充実
 - ①清水台小学校普通教室等整備の実施
 - ②中央小学校及び福田第二小学校のトイレ改修工事設計の実施
 - ③関宿中学校及び木間ヶ瀬中学校のトイレ改修工事の実施
 - ④木間ヶ瀬中学校屋内運動場改修工事の実施
 - ⑤障がいのある児童・生徒に対応するための施設改修の実施

社会教育課

1 基本方針

生涯学習の推進を図るため、学習機会を充実するとともに、学習成果を生かすべく学校支援地域本部事業等の人材育成事業の開設に努め、社会全体の教育力の向上に向けた生涯学習の推進を図る。

文化行政では、市民が地域の歴史や文化を理解し、地域に対する誇りや愛着を持ち、郷土意識に目覚めるように、日常的に文化財等に触れ合える場の整備、伝統芸能の継承等の推進を図る。

2 重点目標

- (1) 生涯学習の充実
- (2) 史跡や文化財の保存と活用
- (3) 伝統文化の継承
- (4) 文化の発信と振興
- (5) 生物多様性自然再生の取組
- (6) 家庭教育学級の充実
- (7) 学校・家庭・地域連携協力推進事業の取組

3 具体的施策

- (1) 生涯学習の充実
 - ①生涯学習相談への対応
 - ②学校支援ボランティア養成講座の開設
- (2) 史跡や文化財の保存と活用
 - ①文化財出前授業の実施
 - ②鈴木貫太郎記念館企画展示の実施
 - ③鈴木貫太郎記念館収蔵品の修理
- (3) 伝統文化の継承
 - ①民俗芸能のつどいの開催
- (4) 文化の発信と振興
 - ①文化祭の開催
 - ②絵画展示事業の実施
- (5) 生物多様性自然再生の取組
 - ①公民館における環境教育学習の推進
- (6) 家庭教育学級の充実
 - ①公民館における連続講座の開設
 - ②学校での出前講座の開催
- (7) 学校・家庭・地域連携協力推進事業の取組
 - ①家庭教育支援チーム設置推進事業の実施
 - ②子ども未来教室の開設

社会体育課

1 基本方針

第2次野田市スポーツ推進計画の基本方針に定めた、全ての市民が幸福で豊かな生活を営むことができる社会を創出するため、年齢や性別、障がいの有無にかかわらず、スポーツに参加することにより、体力の向上、健康増進及び人格形成を図り、さらにスポーツを通じて、地域の振興を目指すことができるスポーツ環境を整えることを目指し、基本目標ごとに設定した政策目標を実現するため、具体的施策の推進に取り組む。

2 重点目標

- (1) スポーツ・レクリエーション活動の機会の充実
- (2) 生涯学習施設・設備の充実

3 具体的施策

- (1) スポーツ・レクリエーション活動の機会の充実
 - ①各種スポーツ教室及びスポーツ大会の開催
 - ②野田市体育協会を始めとするスポーツ団体への支援
 - ③スポーツ推進委員の研修会及び講習会への参加促進
 - ④ニュースポーツ指導者の養成のための講習会の開催
 - ⑤障がい者スポーツについて関係機関と連携
- (2) 生涯学習施設・設備の充実
 - ①総合公園の修繕工事の実施

青 少 年 課

1 基本方針

野田市青少年問題協議会から提案されている青少年健全育成活動の三つのテーマを踏まえ、関係団体と連携し青少年の健全育成を図る。

2 重点目標

- (1) 青少年の健全育成活動の推進
- (2) 青少年の非行防止
- (3) 地域との連携の推進

3 具体的施策

- (1) 青少年の健全育成活動の推進
 - ① 青少年育成活動の継続実施及び充実
 - ② 青少年健全育成団体への支援
 - ③ 地域における健全育成活動の推進
- (2) 青少年の非行防止
 - ① 街頭補導の実施
 - ② 子ども安全情報の登録者の加入促進及びメール配信事業の推進
 - ③ 情報モラル講演会等の実施及び啓発活動の推進
- (3) 地域との連携の推進
 - ① オープンサタデークラブの実施
 - ② 学校・家庭・地域での「あいさつ・声かけ・会話」の推進

興 風 図 書 館

1 基本方針

生涯にわたる学習意欲の高まりに対応するために、図書館機能の充実を図り、資料の提供、検索システムの拡充等、資料・情報提供機能の充実を図る。

また、図書館講座やブックスタート事業等の読書普及活動を実施し、多くの市民の図書館利用の促進を図る。

さらに、豊かな人間形成と市民文化を高揚する地域社会づくりの拠点としてのコミュニティ会館の利用の促進を図る。

2 重点目標

- (1) 図書館機能の充実
- (2) 生物多様性自然再生の取組

3 具体的施策

- (1) 図書館機能の充実
 - ① 図書館資料及び設備の充実
 - ② 情報提供機能の充実
 - ③ 読書普及活動の推進
 - ④ 学校(図書館)との連携
 - ⑤ 民間活力を生かした図書館サービスの充実
- (2) 生物多様性自然再生の取組
 - ① 図書館ホームページに生物多様性 こうのとりライブラリィの開設
 - ② 興風図書館内に生物多様性コーナーの開設

Ⅱ 平成29年度事業報告・施設等利用状況

教 育 総 務 課

1 北部小学校普通教室等整備事業

北部小学校は、七光台駅西側の宅地分譲による住宅増加に伴い児童数が急激に増え、一時的な教室不足が生じているため、プレハブ校舎等の借上げを行い対応しました。

2 小学校空調設備設置事業

公立小学校 20 校の普通教室、特別教室、管理諸室等 615 室に空調設備を設置するための工事と監理業務を実施しました。

3 清水台小学校普通教室等整備事業

清水台小学校は、児童数の増加により教室に余裕のない状況が当分の間見込まれるとともに、新たに特別支援学級を設置する必要があることから、一時的な教室不足に対応するため、プレハブ校舎の借上げにより必要な教室数を確保するため、プレハブ校舎の設計を実施しました。

4 中学校トイレ改修事業

(1) 川間中学校、福田中学校及び岩名中学校トイレ改修工事

川間中学校及び福田中学校の校舎にある職員用と生徒用の和式便器を洋式便器へ交換しました。

また、学校施設整備等基金を活用し、計画を前倒しして岩名中学校の校舎にある職員用と生徒用の和式便器を洋式便器へ交換しました。

(2) 木間ヶ瀬中学校及び関宿中学校トイレ改修工事設計

木間ヶ瀬中学校及び関宿中学校の校舎にある職員用と生徒用の和式便器を洋式便器へ交換するための設計を実施しました。

5 幼稚園空調設備設置事業

公立幼稚園 3 園の保育室、管理諸室等 23 室に空調設備の設置するための工事と監理業務を実施しました。

社 会 教 育 課

1 人権学習講座

社会人権を広く啓発することを目的として、公民館と連携し、身近な人権問題を学習テーマとした人権学習講座を実施しました。

事業名	実施期間	会 場	延べ受講者数
市民セミナー・人権コース※	11～12月（4回）	川間公民館	55人

※公民館事業に再掲（市民セミナー「災害への想像力～いざという時に備えて～」）

2 成人式

新成人に対し、成人となったことを祝うとともに、大人への自覚と生き抜くための励ましを目的に、文化会館において成人式を開催し、新成人で組織された実行委員会により、式典の企画運営から進行まで行われました。平成29年度は、1,573人が新成人となり、うち1,079人が式典に出席し、出席率は68.6%でした。

実施日	会 場	出席者数（出席率）
1月8日	文化会館	1,079人（68.6%）

3 生涯学習ボランティア養成講座

生涯学習の一環として、また、シニア世代の生きがいづくりや定年退職後の地域活動参加へのきっかけづくり、人づくりを目的として、自分の学んだ知識や技術を地域社会に役立てる「生涯学習ボランティア」の養成講座を実施しました。

平成29年度は、二川中学校区における学校支援活動を担う人材養成を目的として、二川小学校の学校図書室の環境整備を主とする学校支援ボランティア養成講座を実施しました。

実施日	会 場	延べ受講者数
9月28日、10月5日・12日・17日	二川公民館 二川小学校	52人

※公民館事業に再掲（公民館主催講座数、受講者数）

4 生涯学習相談

多様化した市民の学習要求に対応するため、生涯学習支援事業として、社会教育課及び各公民館において生涯学習相談窓口を開設し、年間557件の相談があり、学習機会や団体・グループ等の生涯学習情報を提供しました。

生涯学習相談の内訳

相談の形態			相談の内容				
面 談	電 話	メール・その他	講座・講演会	施 設	団体・グループ	人材・指導者	その他
316件	241件	0件	202件	166件	178件	11件	0件

5 生涯学習コミュニティ広報の発行

多様化した市民の学習要求に対応し、市内の生涯学習に関する様々な情報をタイムリーに市民に周知するため、生涯学習コミュニティ広報として「まなびだより」、「公民館だより」、「図書館だより」を年間7回発行しました。

6 美術展示の実施

市民が芸術に触れあう機会を作り、文化の向上を図ることを目的として、野田美術会の協力を得て、絵画の創作活動に励んでいる市民画家の優れた作品を市役所などの公共施設に展示しました。平成29年度は、5施設に計14点の絵画を展示しました。なお、市役所以外の場所においては来場者が限られるため、平成29年12月の絵画の入替時に文化会館、清掃第一課及びパブリックゴルフ場での展示を終了しました。

7 野田市文化祭の実施

市民の文化・芸術活動の奨励及び生涯学習の振興を目的として野田市文化祭実行委員会を組織し、野田市文化祭を開催しました。

- ・舞台発表の部 実施日 11月3・4・5・11・12日
会 場 文化会館大ホール、櫛のホール小ホール
 - ・作品展示の部 実施日 11月3・4・5日
会 場 興風会館、中央公民館、総合福祉会館、市役所
櫛のホール・ギャラリー
 - ・各種行事の部 実施日 9月16日～3月25日
会 場 市役所、中央公民館、文化会館 他
- 延べ参加者数 23,500人（出演122団体、出品972点、行事24件）

8 視聴覚教材ライブラリー利用状況

貸出件数（機材）

- ・16ミリ映写機 0件
- ・スクリーン 77件
- ・プロジェクター 139件
- ・スピーカー 8件
- ・ビジュアルプレゼンター 2件

貸出件数（教材）

- ・16ミリ映画フィルム 0件
- ・VHS（社会人権教育） 5件
- ・VHS（アニメ） 1件
- ・DVD（社会一般） 6件
- ・DVD（社会人権教育） 8件
- ・DVD（アニメ） 1件

9 集会所利用状況

	七光台集会所	島集会所	親野井次木集会所	西町集会所
利用回数	171回	155回	700回	106回
延べ利用者数	3,768人	2,853人	6,548人	785人

10 伝統文化親子教室事業の支援

地域に伝わる伝統文化の活性化や復興等のため、和装礼法の実施団体の主体的、総合的な取組を支援することにより、伝統文化の確実な継承、地域の活性化に寄与しました。

教室名	開催回数	延べ受講者数
和装礼法親子	12回	157人

11 文化会館委託文化事業

(1) 大ホール

No.	月 日	事業名	入場者数
1	5月13日	鬼太鼓座公演	487人
2	5月27日	金管アンサンブルミニコンサート	219人
3	5月28日	木管五重奏ミニコンサート	239人
4	8月6日	東京ゲゲゲイ歌劇団	975人
5	1月20日	語り継ぐ東日本大震災「いのちの絵本」朗読会	819人
6	2月24日	オーケストラで歌う青春ポップスコンサート	1,122人
7	3月10日	こどもオペラ「魔法の笛」	459人
8	3月21日	ミュージックフェスタ2018	1,340人
入場者合計			5,660人

(2) 小ホール

No.	月 日	事業名	入場者数
1	1月21日	フルーツ・室内楽コンサート	192人

2	1月28日	春風亭一之輔独演会	331人
入場者合計			523人

利用状況

施設名	開館日数	利用日数	利用者数
文化会館（大ホール）	313日	189日	101,672人
櫂のホール（小ホール）	313日	141日	19,216人
勤労青少年ホーム	293日	293日	29,423人

12 文化財保護

郷土の歴史・文化的資源の適切な保護と活用を図り、市民（特に児童）に文化財や野田市の歴史に興味を持ってもらえるように努めました。

(1) 出土文化財の展示・公開

小学校を主とした公共性の高い施設に展示ケースを設置し、発掘調査により出土した地域の文化財を展示・公開することにより、郷土愛を育むことができました。

北部小学校 他小学校 14校・櫂のホール・南部梅郷公民館に継続設置

(2) 文化財出前授業

多くの児童に文化財や野田市の歴史に興味を持ってもらうために、学芸員が小学校に出向いて文化財についての正しい知識や野田市の歴史についての説明を行う出前授業を実施しました。平成29年度は、小学校全20校の46学級で実施し、1,345人の児童が参加しました。

13 発掘調査

市内で行われた開発行為等の土地の現状を変更する行為について、埋蔵文化財の保護の観点から、これらの事業との調整及び発掘調査その他の措置を講じ、保護に万全を尽くしました。

(1) 開発行為等との調整

① 埋蔵文化財の取扱いについての協議

協議件数 91件 延べ面積 323,712.23㎡

② 土木工事等に関わる調査一覧

遺跡名	所在地	種別
下屋敷遺跡（第3次）	木野崎字下屋敷 1585-1 他	確認調査
南新田遺跡（第2次）	山崎貝塚町 21-3	確認調査
上野馬込遺跡（第12次）	花井新田字上野馬込 85-31 他	確認調査
中新宿（A）遺跡	木間ヶ瀬字中新宿 5223-1 の一部	確認調査
東大和田遺跡（第6次）	山崎字東大和田 1444-25	確認調査
山崎貝塚周辺遺跡（第17次）	山崎貝塚町 18-1	確認調査
野田貝塚（第27次）	清水字貝塚 568-1 他	確認調査
山崎貝塚周辺遺跡（第18次）	山崎貝塚町 18-42	確認調査
山崎貝塚周辺遺跡（第19次）	山崎貝塚町 18-45 他	確認調査
中根新田野馬土手	中根新田字鹿島原 39-8 他	確認調査
南ノ前遺跡（第2次）	五木字南ノ前 33-11	確認調査
七光台第5遺跡	七光台 224-1 の一部他	確認調査
武者土貝塚（第3次）	木間ヶ瀬字西武者土 197-3 他	確認調査
山崎宿里遺跡（第18次）	山崎字下里 1101-3 他	確認調査

(2) 報告書の刊行

埋蔵文化財を適切に保護し、その資料を得るための確認調査のうち、10件について報告書を刊行し、記録及び成果を公開しました。

平成29年度野田市内遺跡発掘調査報告 中根八幡前遺跡-第4・5次-、野田貝塚-第25・26次-、溜井遺跡-第3次-、南大和田遺跡-第21次-、岩名立山遺跡-第3次-、砂南南遺跡-第2次-、上野馬込遺跡-第11次-、山崎宿里遺跡-第17次-

14 民俗文化財

多くの人々が郷土の文化に親しみ、郷土に対する理解を深めることができるように、民俗芸能の発表の機会の確保や広報活動の推進等の措置を行い、保持者、保持団体、後継者等の育成に努めました。

(1) 野田市民俗芸能保持団体育成事業

市内に伝わる民俗芸能の保存・継承を図ること、また、多くの人々が郷土の文化に親しみ、郷土に対する理解を深めることを目的に、野田市民俗芸能連絡協議会加盟団体と団体が指導する小中学校の児童生徒に活動成果を披露する場を提供しました。平成29年度は、第70回野田市文化祭各種行事の部において「第20回野田市民俗芸能のつどい」を開催し、7団体78人、7校114人が参加し、約900人の来場がありました。

(2) 後継者育成指導

市内に伝わる民俗芸能の後継者を育成するため、市内の民俗芸能保持団体の活動を支援しました。平成29年度は、無形民俗文化財後継者育成指導事業として、郷土芸能について理解を深められるよう、民俗芸能保持団体1団体の指導の下、木間ヶ瀬小学校3年生28人にお囃子の横笛や棒剣術の型などの体験をしていただきました。

15 博物館事業

郷土博物館は、市民会館と一体的に指定管理者制度を導入し、市民の文化的意識の向上を図るため、郷土や醤油に関する資料の収集、整理保管及び調査研究、常設展、特別展及び企画展の開催、講座の開催など施設の管理運営を適切に実施するとともに、市民の自主的な学習及び調査研究を支援しました。平成29年度の事業概要は、次のとおりです。

(1) 特別展

「鉄道と野田～変わりゆくまちと人々の暮らし～」

会期 10月7日～12月17日

延べ入館者数 9,031人

野田線の始まりから現在の路線に至るまでの歴史を振り返り、鉄道の開通に尽力した人々や鉄道とともに変わりゆくまち、人々の暮らしを紹介しました。

(2) 企画展

展覧会名	会期	延べ入館者数(人)
夢を乗せて走れ！鉄道模型の魅力～上坂暢一さんと土生谷博之さんのコレクション～	4月8日～7月3日	11,677
くらしを彩る 布と糸のアート	7月15日～9月25日	7,134
野田に生きた人々 その生活と文化 2018	1月4日～3月26日	6,347

(3) 講座・教室

①特別展・企画展関連事業

・特別展「鉄道と野田～変わりゆくまちと人々の暮らし～」

講座・教室名	講師名	回数(回)	延べ受講者数(人)
学芸員によるギャラリートーク	郷土博物館 学芸員	6	67
特別展関連講演「東京直結鉄道誘致運動について」	高梨兵左衛門氏	1	64
特別展関連講演「一身を尽くして治政に殉じる有吉忠一の生涯～野田とのかかわりを含めて～」	松本洋幸氏	1	26

・企画展「夢を乗せて走れ！鉄道模型の魅力～上坂暢一さんと土生谷博之さんのコレクション～」

講座・教室名	講師名	回数(回)	延べ受講者数(人)
コレクターによるギャラリートーク	上坂暢一氏、 土生谷博之氏	3	47
鉄道模型(Nゲージ)を走らせてみよう！	—	2	59

・企画展「くらしを彩る 布と糸のアート」

講座・教室名	講師名	回数(回)	延べ受講者数(人)
作者によるギャラリートーク	作品出品者	2	40
1本の糸でストラップをつくってみよう！	作品出品者	2	34

・企画展「野田に生きた人々 その生活と文化 2018」

講座・教室名	講師名	回数(回)	延べ受講者数(人)
見て、触って、写して 土器にドキドキ！	郷土博物館 学芸員	1	14

②キャリアデザインを支援する事業

講座・教室名	講師名	回数(回)	延べ受講者数(人)
キャリアデザイン連続講座 「家族とのコミュニケーション ～上手に伝える、上手に聴く～」	松田満江氏	3	21

③子ども、親子を対象とした講座

講座・教室名	講師名	回数(回)	延べ受講者数(人)
子ども体験教室 古代のアクセサリー・勾玉をつくろう！	郷土博物館 学芸員	3	92
親と子の茶道講座～飲もう！たてよう！お抹茶体験～	五十嵐宗玲氏	2	41

(4) ミュージアムコンサート

開催日	事業名	出演者	来場者数(人)
9月9日	ピアノ・フルート・鍵盤ハーモニカ と朗読で織りなす 秋の童謡おんが くかい	三枝智子氏、岡崎有美子氏、 松山愛氏	93
3月10日	春を呼ぶ ヴァイオリン・ソプラノ・ ピアノの響き	戸辺房枝氏、大河原美紀子氏、 亀井道子氏	100

(5) 呈茶席

開催日	協力団体	来場者数 (人)
11月19日	野田市茶道協会	57

(6) 図書の刊行

- ・特別展図録「鉄道と野田～変わりゆくまちと人々の暮らし～」

(7) 利用状況

郷土博物館	34,189人
旧花野井家住宅	5,269人
鈴木貫太郎記念館	5,707人

16 公民館事業

市内11の公民館は、地域の実情・ニーズに対応しながら、実際の生活に即した教育、学術及び文化に関する各種事業を実施・支援することにより、地域住民の学びを通じた人づくりの場として、コミュニティの醸成や地域の担い手づくりに大きな役割を果たしました。

また、公民館活動においては、地域住民一人一人が学習活動や地域づくりの主体であることを念頭に置き、多様な価値観や地域住民相互の学び合いを尊重する事業を展開しました。

【公民館主催講座】

(1) 家庭教育学級

① 幼児コース

2～5歳の保護者を対象に、講話や実技を通して、心と身体の成長段階の理解を深めていただきました。

2コース 11回 延べ受講者数 178人

② 小学コース

小学生の保護者を対象に、家庭教育上必要な知識と技能、心身ともに健全な子育てをするための方法を学んでいただきました。

8コース 46回 延べ受講者数 5,777人

③ 就学時健康診断時家庭教育講演

小学校新1年生の保護者を対象に、入学前の心得や家庭と学校の役割等について学んでいただきました。

小学校 20校 延べ受講者数 1,286人

④ 出前家庭教育講演

中学生の保護者を対象に、思春期の子どもの心理や親の対応等について学んでいただきました。

中学校 11校 延べ受講者数 1,214人

⑤ すくすくひろば

子育て中の親子の居場所づくりを提供する「公民館に集まろう！みんなのすくすくひろば」を南部梅郷公民館・北部公民館・川間公民館の3館で開設しました。

延べ参加者数 247人

(2) 子どもの学び舎 ―夏休み子ども自習教室―

夏休み期間中の小学生の学習習慣の維持を目的に、市内11公民館にて様々な内容で学習サポートを行いました。

53コース 延べ受講者数 3,056人

(3) 市民セミナー

① 「災害への想像力～いざという時に備えて～」

災害発生時等において起こり得る人権侵害や心理的影響について考え、災害への危機管理意識の喚起とともに、もしものときの状況を想像する力を養い、互いの人権を尊重する人間関係や、

自助・共助の大切さについて理解を深めていただきました。

延べ受講者数 55人

②「人と自然の共生～自然からのメッセージを未来に生かそう～」

近年の自然環境、特に気象状況の変化や、外来生物の現状と対策について考え、後世に残す自然について学習していただきました。

延べ受講者数 59人

③「身近な人工知能（A I）～現在と近未来～」

最先端技術の一つである人工知能の基礎と最新情報などを通して、これからの人工知能による生活や防災・防犯等の役割などについて学習していただきました。

延べ受講者数 49人

(4) 各種講座

①青少年教育 19 講座 (90 回) 延べ受講者数 2,946 人

②女性教育 8 講座 (50 回) 延べ受講者数 2,148 人

③成人教育 72 講座 (294 回) 延べ受講者数 4,319 人

④高齢者教育 10 講座 (65 回) 延べ受講者数 4,629 人

※各種講座のうち生物多様性講座（再掲）
18 講座 (56 回) 延べ受講者数 801 人

(5) パソコン講座

主に野田公民館の情報活用コーナーを会場にパソコン講座を開設し、日常生活に即したテーマにおいて、インターネットやワード、エクセル等の基本操作を学びました。

11 講座 (68 回) 延べ受講者数 874 人

(6) その他

①発表会 延べ参加者数 2,436 人

②作品展 延べ参加者数 6,899 人

③各種行事 延べ参加者数 4,776 人

公民館利用状況

公民館名	主催及び共催		貸 館		計	
	回数	利用者数	回数	利用者数	回数	利用者数
中央公民館	77	4,901 人	3,459	110,332 人	3,536	115,233 人
野田公民館	596	27,021	2,228	55,481	2,824	82,502
東部公民館	55	4,807	2,545	29,976	2,600	34,783
南部梅郷公民館	89	11,006	3,318	41,106	3,407	52,112
北部公民館	92	4,001	2,168	32,713	2,260	36,714
川間公民館	86	3,559	2,036	22,496	2,122	26,055
福田公民館	82	5,292	1,698	23,885	1,780	29,177
関宿中央公民館	79	3,501	1,842	17,612	1,921	21,113
関宿公民館	76	1,706	1,024	8,390	1,100	10,096
二川公民館	63	2,273	1,451	13,873	1,514	16,146
木間ヶ瀬公民館	83	5,793	1,287	17,361	1,370	23,154
計	1,378	73,860	23,056	373,225	24,434	447,085

※ 利用者数には、登録を必要とする利用者数及び小ホールの利用者数を含む。

登録を必要とする利用状況（再掲）

	公民館名	登録者数（延べ登録者数）	延べ利用者数	登録の方法
情報活用コーナー	野田公民館	174 (20,486) 人	17,728 人	随時受付
リフレッシュルーム	野田公民館	106 (3,761)	21,059	講習会月3回開催
ビデオ編集室	野田公民館	1 (216)	6	

17 公民館機能の充実

北部公民館の駐車場が夜間の利用時に暗く不便であるとの利用者からの要望があり、防犯上も必要であることから、外灯設置工事を実施しました。

事業名	内容
北部公民館駐車場外灯設置工事	駐車場外灯の設置工事

社 会 体 育 課

1 スポーツ大会

小学生から高齢者までの幅広い年齢層の市民が参加できる種目を設定して大会を開催しました。種目ごとに参加対象者の競技レベルを考慮し実施しましたので、白熱した接戦が繰り広げられました。また、大会を通し参加者相互の親睦を深めることもできました。各種目とも、体育協会の専門部の協力により公正で的確な審判技術に基づき円滑な競技運営がなされました。

大会名	実施日	会場	対象	参加者人数
グラウンド・ゴルフ大会	9月16日(土)	関宿総合公園グラウンド・ゴルフ場	市民	168
市民駅伝競走大会	11月19日(日)	総合公園内周回コース	市内小中高・一般	770
関宿城マラソン大会	1月28日(日)	関宿城博物館周辺河川敷特設コース	市民及び近隣市町民	中止

2 健康体力づくり運動

市民誰もが、健康で明るい生活を営み、実りある人生を積極的に送っていただくため部門ごとに実施しました。スポーツ推進委員の協力を得て開催した各種事業には、市民はもとより近隣市町から多くの参加者がありました。健康・体力づくりの取組は着実に市民の間に広がりを見せています。

行事名	実施日	会場	対象	参加者人数
手づくりフェスティバル	6月6日(土)	総合公園体育館	市民	237
健康づくりフェスティバル	10月15日(日)	保健センター	市民	866 (体力測定) 70

3 スポーツ推進委員主催事業

生涯スポーツ普及のため、誰でも気軽に楽しめる軽スポーツの紹介を兼ねて各種の大会を開催しました。この事業(大会)を通し、着実な軽スポーツ人口の拡大を図ることができました。また、東葛飾地区(4市)内における参加者相互の親睦を深めることもできました。

行事名	実施日	会場	対象	参加者人数
ウォーク in 鎌ヶ谷	5月20日(土)	鎌ヶ谷市大津川周辺コース	近隣市民	128
オーバルボール・室内ペタンク大会	7月2日(日)	野田市総合公園体育館	各市代表	150
ウォーキング・ポールウォーキングフェスティバル	11月11日(土)	流山市大堀川周辺コース	近隣市民	191

4 スポーツ少年団関連事業

近隣市町チームとの交流を通し、技術の向上を図るとともに団員相互の親睦を深めることを目的に各種目で大会を開催しました。参加団員(チーム)の技能レベルも年々向上しており、各種目で熱戦が繰り広げられました。

<スポーツ少年団近隣市町交流大会>

行事名	実施日	会場	対象	人数(チーム)
ミニバスケットボール	6月3日(土) 6月4日(日)	関宿総合公園体育館	市内及び近隣 スポーツ少年団	750人
サッカー	6月18日(日)	尾崎小学校		12チーム
空手道	8月27日(日)	関宿総合公園体育館		64人
バレーボール	8月27日(日)	総合公園体育館		20チーム

5 生涯スポーツ推進事業

陸上競技を通して、市民のスポーツ意識と競技力の向上を目指し次のカリキュラムで実施しました。参加者は、陸上競技の持つ魅力を深く堪能することができました。

行事名	実施日	会場	対象	参加者人数
陸上教室	11月5日(日)	総合公園陸上競技場	市民	425

6 総合公園体育館利用状況

	一般・学生		中学生以下		合計	
	回数	利用者延べ人数	回数	利用者延べ人数	回数	利用者延べ人数
大体育室	955	28,993	567	20,128	1,522	49,121
小体育室	1,476	12,647	298	3,643	1,774	16,290
柔道場	251	2,410	189	3,309	440	5,719
剣道場	167	622	108	776	275	1,398
会議室等	355	4,314	71	287	426	4,601
トレーニングルーム	-	40,080	-	-	-	40,080
計	3,204	89,066	1,233	28,143	4,437	117,209

7 総合公園屋外施設利用状況

	一般・学生		中学生以下		合計	
	回数	利用者延べ人数	回数	利用者延べ人数	回数	利用者延べ人数
野球場	157	9,017	56	5,830	213	14,847
陸上競技場	2,272	28,824	1,435	41,974	3,707	70,798
庭球場	10,199	20,891	3,743	9,198	13,942	30,089
自由大広場	41	3,200	54	2,834	95	6,034
芝生広場	1,024	15,245	1	100	1,025	15,345
スポーツライミングウォール	-	427	-	-	-	427
水泳場	-	16,763	-	23,794	-	40,557
スケートボードパーク	-	708	-	-	-	708
計	13,693	95,075	5,289	83,730	18,982	178,805

8 関宿総合公園体育館利用状況

	一般・学生		中学生以下		合計	
	回数	利用者延べ人数	回数	利用者延べ人数	回数	利用者延べ人数
メインアリーナ	659	21,141	729	25,690	1,388	46,831
サブアリーナ	1,844	25,720	481	7,750	2,325	33,470
会議室等	532	4,831	116	1,178	648	6,009
トレーニングルーム	-	28,675	-	-	-	28,675
計	3,035	80,367	1,326	34,618	4,361	114,985

9 関宿総合公園屋外施設利用状況

	一般・学生		中学生以下		合 計	
	回数	利用者延べ人数	回数	利用者延べ人数	回数	利用者延べ人数
グラウンド・ゴルフ場	3,275	23,121	9	22	3,284	23,143
フットサル場	88	647	72	544	160	1,191
計	3,363	23,768	81	566	3,444	24,334

10 体育施設等利用状況

施設名	回数	利用者延べ人数
川 間 体 育 館	653	11,240
福 田 体 育 館	1,719	17,841
福 田 運 動 場 ・ 野 球 場	245	4,718
福 田 運 動 場 ・ 庭 球 場	919	6,219
生涯スポーツ北広場	247	4,572
岩名調整池庭球場	275	1,825
座生川1号調節池スポーツ広場	18	478
南部地区スポーツ広場(グラウンド)	436	50,445
南部地区スポーツ広場(庭球場)	288	21,232
関宿少年野球場	149	6,287
関宿ふれあい広場(野球)	152	24,829
関宿ふれあい広場(サッカー)	47	11,523
関宿みんなのスポーツの広場	190	8,761
計	5,338	169,970

11 春風館道場利用状況

施設名	利用件数	利用者延べ人数
剣道場	967	10,544
柔道場	860	2,868
弓道場	790	3,019
計	2,617	16,431

青 少 年 課

1 オープンサタデークラブ

(1) 目 的

土曜日に地域の教育力を活用した課外活動を行うことにより、子どもたちに体験を通じて「豊かな人間性の育成と共に規範意識を育む」場を創出するもの。

(2) 実 施 日 第1・第3土曜日

(3) 実施講座

会場名 (27会場)	講座名 (36講座)	平成29年度年間集計		
		延べ申込者数(人)	延べ出席者数(人)	出席率(%)
第一中	柔道	206	114	55.3
清水台小	剣道	219	152	69.4
	スナッグゴルフ	135	75	55.6
中央小	ことっ子くらぶ	456	305	66.9
	囲碁	203	148	72.9
樺のホール	茶道	193	141	73.1
勤労青少年ホーム	和太鼓	364	181	49.7
柳沢小	ティーボール	435	251	57.7
	クラフトくらぶ	527	289	54.8
宮崎小	バドミントン	1,725	723	41.9
市民会館	生け花	234	209	89.3
	日本舞踊クラブ	135	112	83.0
東部小	生け花	212	143	67.5
南部小	理科クラブ	418	273	65.3
南部梅郷公民館	茶道	240	202	84.2
みずき小	剣道	257	156	60.7
	図工くらぶ	557	327	58.7
山崎小	生け花	85	51	60.0
福田第一小	剣道	126	86	68.3
二ツ塚小	絵画教室	494	281	56.9
	柔道	182	108	59.3
北部小	小学生バレー	611	336	55.0
北部公民館	日常のお作法	147	91	61.9
七光台小	バドミントン	1,392	678	48.7
	書道	222	131	59.0
北コミュニティ会館	茶道	238	179	75.2
岩木小	アートクラブ	957	530	55.4
	剣道	449	243	54.1
川間小	バドミントン	1,412	908	64.3
尾崎小	ハワイアンフラ	613	376	61.3
関宿小	ミニバスケットボール	1,120	560	50.0
二川小	剣道	353	197	55.8
	そろばん	321	219	68.2
関根名人記念館	将棋	885	444	50.2
木間ヶ瀬小	バドミントン	928	485	52.3
関宿中央小	剣道	168	131	78.0
合 計		17,219	9,835	57.1

2 子ども会ジュニアリーダー養成講習会

子ども会のリーダーとして活動するための理論・方法・実技の修得ができました。

期 間 4月～2月
 会 場 青少年センター他
 延参加者数 261人

No.	学 習 課 題	講 師
1	開講式 子ども会の意義、屋内ゲームを楽しもう	野田市子ども会 育成者・指導者
2	子ども会のしくみ、子ども会活動のいろいろ、子ども会と安全、共同・個人装備の使い方	
3	共同・個人装備の使い方、活動技術（屋内研修）	
4	共同・個人装備の使い方、活動技術（野外研修）	
5	キャンプ事前説明会、活動技術	
6	キャンプ研修会2泊3日	
7	子ども会活動の進め方、ジュニアリーダーの誇りと役割	
8	なわとび、ニュースポーツ	
9	文化芸能活動	
10	児童文化活動（1）	
11	児童文化活動（2）	
12	子ども会活動の進め方、創作活動	
13	子ども会と安全、レクリエーション活動ほか	
14	児童文化活動、ゲームを楽しもう、閉講式	

3 ふるさと伝承講座

風俗・習慣等の伝承を通して世代間の交流を図ることができました。

内 容	開催日	会 場	延べ参加者数
地域人材の指導者により、むかしあそび、うどん作りの実務体験をした。	2月5日 2月21日	関宿中央 小学校	73人

4 各種行事

行 事 名	開 催 日	会 場	対 象	延べ参加者数
青少年柔剣道大会	4月16日	総合公園体育館	小・中・高・一般青年	385人
子ども釣大会	6月3日	旧関宿クリーンセンター	小・中学生	476人
こどもまつり	10月22日	柳沢小学校	子ども	台風のため中止
少年野球教室	11月26日	総合公園野球場	小・中学生、指導者	269人
親子映画会	3月4日	野田市文化会館	親子	約800人

5 補導活動

青少年の非行防止と環境浄化を目的に、駅周辺や大型店を中心として市内全域で街頭補導を行いました。

(1) 街頭補導実施状況

補導時間帯	回 数 (回)	従事者数 (人)	補導 (声かけ) 少年数 (人)		
			男	女	計
午前 (9時～11時)	345	842	10	4	14
午後 (2時～5時)	356	884	8	9	17
夜間 (6時～9時)	38	203	0	0	0
計	739	1,929	18	13	31

(2) 青少年センター利用状況

主催及び共催		貸 館		計	
回数(回)	利用者(人)	回数(回)	利用者(人)	回数(回)	利用者(人)
226	977	290	4,561	516	5,538

6 関宿あおぞら広場利用状況

利用目的	件数	利用人数			
		大人	小学生以下	中学生	計
キ ャ ン プ	137件	1,298人	694人	51人	2,043人
バ ー ベ キ ュ ー	15	147	62	5	214
グラウンド・ゴルフ	247	4,015	0	0	4,015
会 議	5	61	0	0	61
そ の 他	23	375	337	50	762
計	427	5,896	1,093	106	7,095

図 書 館

1 図書館利用状況

①貸出点数（個人） (点)

区分	平成 29 年度	平成 28 年度	対前年度比較
興風	424,130	441,199	△17,069
南	220,660	224,317	△3,657
北	230,340	231,027	△687
せきやど	97,611	110,893	△13,282
合 計	972,741	1,007,436	△34,695

②利用登録者数（個人） (人)

区分	平成 29 年度	平成 28 年度	対前年度比較
興風	18,697	19,211	△514
南	9,559	9,744	△185
北	10,792	10,905	△113
せきやど	6,248	6,507	△259
合 計	45,296	46,367	△1,071

③予約サービス (件)

区分	件数	受付状況		処理状況（非所蔵分）		
		所 蔵	非所蔵	購 入	借用 他	提供不可
興風	70,070	67,315	2,755	1,398	1,350	7
南	48,681	46,587	2,094	930	1,144	20
北	54,773	52,864	1,909	936	961	12
せきやど	13,234	12,853	381	114	266	1
合 計	186,758	179,619	7,139	3,378	3,721	40

④レファレンス（件）

区分	件数
興風	1,361
南	922
北	1,555
せきやど	1,393
合 計	5,231

⑤ハンディキャップサービス

登録者	21 人
宅送貸出（図書）	1,601 点
（CD）	51 点
（DVD）	20 点
（録音図書類）	31 点
郵送貸出（録音図書類）	121 点
来館貸出（録音図書類）	12 点

2 図書館蔵書状況

①図書資料 (点)

区 分	興 風	南	北	せきやど	合 計
一般書	330,343	61,844	64,595	54,872	511,654
児童書	43,122	18,391	16,479	16,544	94,536
合 計	373,465	80,235	81,074	71,416	606,190

②視聴覚資料

(点)

区分	興風	せきやど	合計
CD	11,087	7,535	18,622
DVD	1,334	1,086	2,420
ビデオテープ	2,370	1,609	3,979

③ハンディキャップサービス資料

区分	興風
録音図書	620 巻
点字図書	279 冊
デイジー	132 点

3 読書普及活動事業の実施状況

事業名	実施日 (実施期間)	会場	回数	参加者数 (配布数)
ブックスタート	4月～3月	保健センター	24回	配布数 748セット
		関宿保健センター	12回	配布数 109セット
		小計	36回	配布数 857セット
図書館子どもまつり	4月 23日	興風図書館	1回	418人
		南図書館		166人
		北図書館		186人
		せきやど図書館		179人
		小計	949人	
おはなし会等	4月～3月	興風図書館	154回	566人
		南図書館	102回	435人
		北図書館	123回	848人
		せきやど図書館	95回	285人
		小計	474回	2,134人
おはなし(読み聞かせ)ボランティア 入門講座	11月～1月	興風図書館	3回	54人
読書普及事業(図書館講座等)	4月～3月	興風図書館	7回	747人
		南図書館	25回	2,214人
		北図書館	22回	2,017人
		せきやど図書館	23回	1,389人
		小計	77回	6,367人
図書館リサイクル市	2月 24日	興風図書館	1回	273人
合計			592回	10,634人

4 コミュニティ会館利用状況

区分	南コミュニティ会館	北コミュニティ会館	中央コミュニティ会館	関宿コミュニティ会館	合計
利用件数	4,613件	5,377件	2,680件	1,074件	13,744件
利用人数	49,850人	64,047人	24,788人	14,260人	152,945人

学校教育

I 平成30年度基本方針・重点目標・具体的施策

学 校 教 育 課

1 基本方針

「確かな学力」の定着をめざし、本市独自の教育環境整備事業の分析・検証を踏まえ施策を再構築したり、二学期制及び土曜授業の趣旨を生かしたりして、多様な学習の機会を設けていく。

子どもの教育は学校だけではなく、保護者・地域との相互の連携が重要であるという観点から、平成19年度に「のだ教育の日」を制定した。平成30年度も引き続き地域に立脚した教育環境風土をつくり、安全安心な教育環境を確保し、様々な学習ニーズ、併せて保護者・地域のニーズに対応していく。

さらに、学校教育の充実・発展を図るため、教職員の適正配置と業務改善、児童生徒の健康保持、学校給食の充実に努めていく。

2 重点目標

- (1) 確かな学力の向上
- (2) 健やかな体の育成
- (3) 安全安心な学校（園）づくり
- (4) 業務改善
- (5) 生物多様性自然再生の取組

3 具体的施策

- (1) 確かな学力の向上
 - ①サポートティーチャー等市非常勤講師の配置事業
 - ②学校図書館司書の配置事業
 - ③小中学校教職員の適正な人事異動と配置
- (2) 健やかな体の育成
 - ①学校保健教育の指導・支援
 - ②生活習慣病検診事業
 - ③薬物乱用防止教育の充実
 - ④食育の推進
 - ⑤安全安心な給食の提供（放射能対応、食物アレルギー対応、学校給食施設における衛生管理の指導）
 - ⑥給食費滞納の解消（児童手当の活用等）
- (3) 安全安心な学校（園）づくり
 - ①教職員による不祥事根絶への取組
 - ②特別支援学級・通級指導教室の充実
 - ③特別支援学級支援員等の配置事業
 - ④要配慮児童生徒支援員の配置事業
 - ⑤要・準要保護及び特別支援学級児童生徒への就学援助等事業
 - ⑥公立幼稚園の在り方の検討
- (4) 業務改善
 - ①学校事務支援員の配置事業
 - ②労働安全衛生管理体制の充実
 - ③学校組織の時間管理の取組
- (5) 生物多様性自然再生の取組
 - ①学校給食における黒酢米（減農薬・減化学肥料）の啓発事業

指 導 課

1 基本方針

新「学習指導要領」及び千葉県の「学校教育指導の指針」に即し、かつ「野田市教育大綱」に基づき学校と地域社会の実態を踏まえ、これからの時代に必要となる資質・能力を幼児児童生徒に育成することを目指す。そのために「社会に開かれた教育課程」の趣旨を活かして、幼稚園・学校と地域が一体となり、幼保小連携や小中連携教育を基盤とした特色ある幼稚園・学校の創造を推進する。

2 重点目標

- (1) 確かな学力の向上
- (2) 特別支援教育の推進
- (3) 豊かな心の育成
- (4) いじめ防止対策の推進
- (5) 健やかな体の育成
- (6) 安全安心な学校づくり
- (7) 地域との連携の推進
- (8) 学校施設・設備の充実
- (9) 生物多様性自然再生の取組

3 具体的施策

- (1) 確かな学力の向上
 - ①ユニバーサルデザインの視点を持った授業や主体的・対話的な深い学びを目指す授業への改善
 - ②新学習指導要領への移行の取組、プログラミング教育の準備、小学校英語の教材作成
 - ③小中連携教育の推進
 - ④土曜授業の検証と充実
 - ⑤家庭学習を含めた学習習慣の定着
 - ⑥学習情報センターとしての学校図書館の積極的活用と読書活動の推進並びに興風図書館等との連携
- (2) 特別支援教育の推進
 - ①切れ目のない支援体制作り、多様な学びの場の提供
 - ②特別な教育ニーズに応じた丁寧な就学相談
- (3) 豊かな心の育成
 - ①国や郷土の伝統や文化、生物多様性を学ぶ機会の充実
 - ②豊かな人間関係づくりを核にした学級経営の充実
 - ③「特別の教科 道徳」を重視した学校人権教育の推進
- (4) いじめ防止対策の推進
 - ①野田市いじめ防止基本方針の周知
 - ②いじめ実態調査の充実による未然防止及び早期発見・早期対応
 - ③いじめ傍観者をなくす事業の推進
 - ④匿名で相談できる体制の構築
 - ⑤生徒指導の機能を重視した教育活動の推進
- (5) 健やかな体の育成
 - ①体育科授業改善を核にした体力向上と生活習慣の育成
 - ②食育の推進
- (6) 安全安心な学校づくり
 - ①部活動ガイドラインの周知と活用

- ②学校安全計画、危機管理マニュアル、安全マップの見直しや関係機関との連携
- ③教職員による不祥事の根絶
- ④特別な教育的ニーズに応じた丁寧な就学相談・教育相談
- ⑤教育相談の充実による長欠・不登校児童生徒への働きかけ
- (7) 地域との連携の推進
 - ①学校支援地域本部事業、東京理科大学とのパートナーシップ協定事業の推進
 - ②キャリア教育の推進
 - ③地域人材の活用
- (8) 学校施設・設備の充実
 - ①校務支援システムの本格稼働
- (9) 生物多様性自然再生の取組
 - ①生物多様性学習事業
 - ②市ホームページに小中学校の自然体験活動のページを新設
 - ③小中学校理科副教本の活用
 - ④環境教育の推進（動画教材の作成）

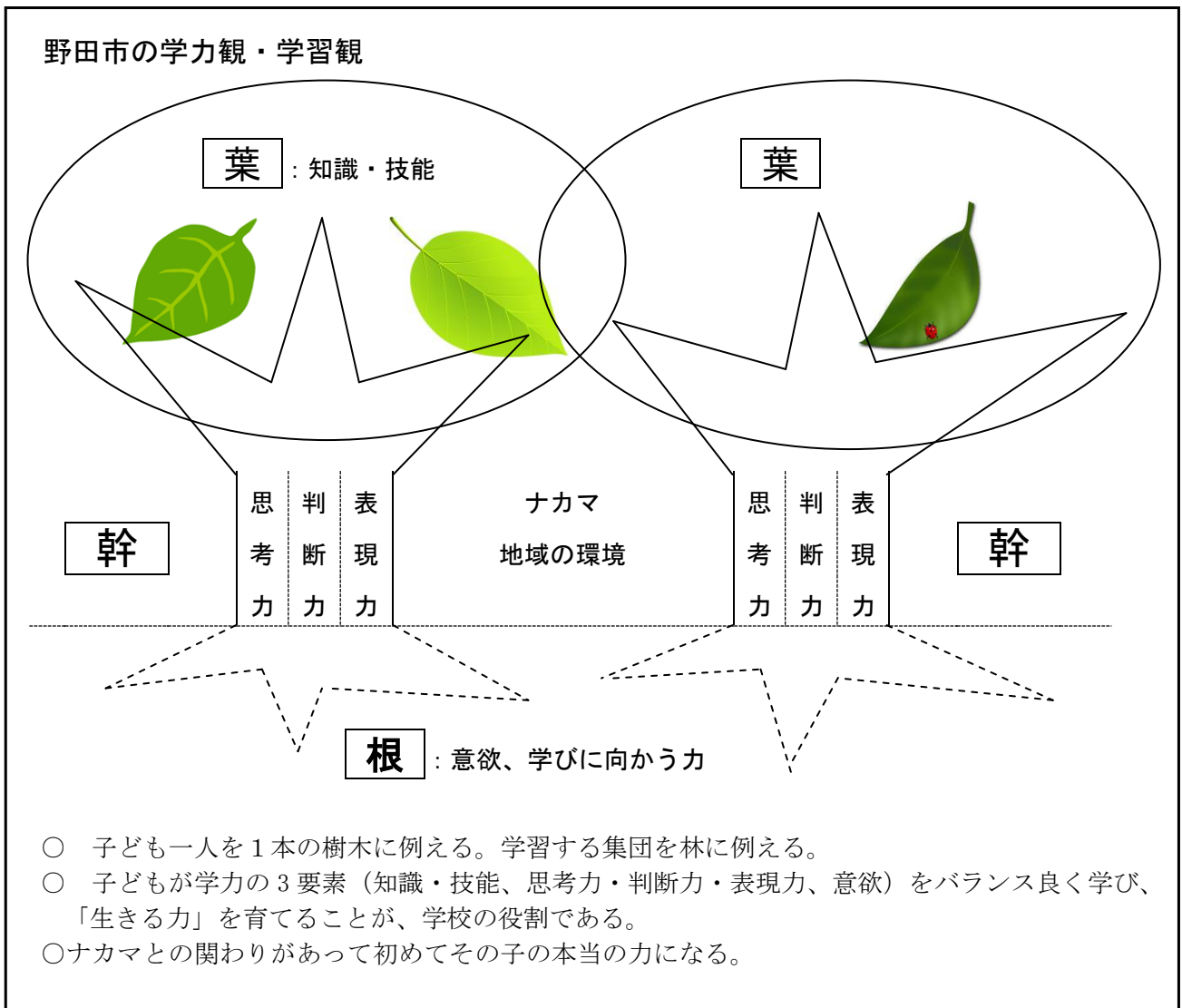

II 平成29年度事業報告・施設等利用状況

学 校 教 育 課

1 教育環境整備の見直し及び推進

① 学校評議員制度の活用

学校評議員制度により小中学校に計151人の学校評議員を配置しました。地域に開かれた学校づくりを目指し、学校運営や教育活動に関する事項、学校と家庭や地域社会との連携に関する事項等についてご意見をいただき、学校運営に生かしました。

② サポートティーチャー等市非常勤講師の配置事業

ア 学校図書館司書の配置事業

図書ボランティア組織を立ち上げる学校や図書ボランティア数が少ない学校に、図書館司書を配置しました。

市内小学校における図書の貸出しや整理、パソコンを使つての図書の登録・管理、図書の紹介、ボランティアの育成等、図書館の運営に係る業務を行いました。

配置校	東部小	清水台小	二川小	関宿中央小	計
配置人数	1	1	1	1	4

イ 療休等補助教員の配置事業

小中学校の県費負担教職員が、病気・けが・その他の事由で休む場合に、県費負担教職員が補充されるまでの期間、あるいは補充されない場合に、学校運営に支障を来さないために、療休等補助教員を配置しました。

ウ 音楽非常勤講師の配置事業

12学級以下の規模の小学校において、県より音楽専科教員の配置が困難な場合に、音楽指導に優れた技能を有する講師を採用し配置しました。担任と講師とのチーム・ティーチングでの音楽指導、また、部活動や学校行事における音楽指導等により、児童の音楽に対する興味・関心も高めることができました。

配置校	木間ヶ瀬小 東部小	一ツ塚小 福田第一小	川間小 福田第二小	柳沢小	関宿小	計
配置人数	1 ※兼務	1 ※兼務	1 ※兼務	1	1	5

エ サポートティーチャーの配置事業

小中学校にサポートティーチャーを配置することにより、担任も含め複数で指導に当たり個々に応じたきめの細かい授業を行いました。授業内容は、算数・数学を中心に担任とのチーム・ティーチングや必要に応じ習熟度別、学習課題別等の少人数編制によるグループ学習を行いました。

配置校	中央小	宮崎小	東部小	南部小	北部小	福田第一小	福田第二小	川間小	清水台小	柳沢小	山崎小	岩木小	尾崎小	七光台小	二ツ塚小	みずき小	木間ヶ瀬小	二川小	関宿小	関宿中央小	計
配置人数	3	2	2	3	3	1	2	2	3	2	2	2	4	2	2	2	2	3	1	3	46

配置校	第一中	第二中	東部中	南部中	北部中	福田中	川間中	木間ヶ瀬中	二川中	計
配置人数	2	1	1	2	1	1	1	1	1	11

オ 中学校数学サポーターの配置事業

パートナーシップ事業において実績のある東京理科大学の学生3人を、南部中学校及び北部中学校に数学のティーム・ティーチング講師として派遣しました。

カ 小学校学級事務支援員の配置事業

学級担任が行う事務を補助する学級事務支援員を小学校20校に20人配置しました。学級担任の事務負担を軽減することで、学級担任が児童と向き合う時間を確保することができました。

配置校	中央小	宮崎小	東部小	南部小	北部小	福田第一小	福田第二小	川間小	清水台小	柳沢小	山崎小	岩木小	尾崎小	七光台小	二ツ塚小	みずき小	木間ヶ瀬小	二川小	関宿小	関宿中央小	計
配置人数	1	1	1	1	1	1	1	1	1	1	1	1	1	1	1	1	1	1	1	1	20

③ 小中学校教職員の適正な人事異動

教育効果を高め、調和的な学校運営や学校の活性化を図るため、活発な人事交流や新規採用により適材適所の人員配置を推進し、職員構成の適正化を目指した人事を行いました。

2 特別な教育的ニーズのある児童生徒の適正就学、就学援助及び育英事業

① 特別支援学級・通級指導教室の増設と充実

特別な支援を必要とする子どもたちが年々増加傾向にあることから、平成30年度より清水台小学校に特別支援学級（言語学級）を新たに開設しました。

② 特別支援学級支援員の配置事業

特別支援学級に就学している児童生徒の障がいが多様化しており、一人一人の状況に合わせ、きめ細かな指導を行うために、特別支援学級支援員の配置を行いました。

配置校	中央小	宮崎小	東部小	南部小	川間小	柳沢小	山崎小	岩木小	尾崎小	七光台小	二ツ塚小	木間ヶ瀬小	二川小	関宿中央小	計
配置人数	6	3	2	2	1	1	3	3	2	1	2	1	2	2	31

配置校	第一中	第二中	東部中	南部中	川間中	岩名中	木間ヶ瀬中	二川中	計
配置人数	2	2	2	2	2	3	2	2	17

③ 看護師配置事業

日常生活において、医療行為が必要な児童に対する安全の確保と適切な医療ケアを行うため、中央小学校に看護師を2人配置しました。

④ 要配慮児童生徒支援員配置事業

通常学級に在籍し、特段の配慮を要する児童生徒に対し適切な支援を行うため支援員の配置を行いました。

配置校	中央小	宮崎小	南部小	福田第二小	清水台小	柳沢小	山崎小	尾崎小	二ツ塚小	みずき小	木間ヶ瀬小	関宿中央小	第二中	計
配置人数	1	1	1	1	1	1	1	1	2	1	1	1	1	14

⑤ 要・準要保護及び特別支援学級の児童生徒への就学援助

経済的理由により就学困難と認められる児童生徒の保護者に対して、「要保護及び準要保護就学援助事業」として、学校教育における必要な援助を行いました。また、特別支援学級に就学する児童生徒の保護者の経済的負担を軽減するため、その負担能力の程度に応じ、「特別支援教育就学奨励費補助金交付事業」として、特別支援学級への就学のための経済的な援助を行いました。

	認定者数	
	小学校	中学校
就学援助認定事業	773人	460人
特別支援教育就学奨励費補助金交付事業	121人	57人

⑥ 育英事業

経済上の理由により、大学又は専修学校（専門課程）に進学や就学が困難な方を対象に、育英資金の貸付けを行いました。

貸与人数	5人
貸与額	月額15,000円

※平成22年度より高校生への新規貸与は廃止

3 幼稚園教育

① 私立幼稚園の就園奨励費の補助事業

私立幼稚園に就園させている幼児の保護者に対し、経済的負担を軽減し、幼児教育の振興に資するため、保護者の負担能力に応じ、就園奨励費補助金を交付しました。

交付者数	1,680人
------	--------

② 公立幼稚園の在り方の検討

行政改革大綱の取組方針に基づき、公立幼稚園の保育料や私立幼稚園就園児に対する助成との関係に留意しつつ、私立幼稚園を含めた幼児教育支援の視点からの検討を進めました。

4 学校保健活動の推進

① 学校保健教育の指導・支援

各学校が計画に基づいて充実した学校保健活動を推進できるよう、県教育庁学校安全保健課や医師会、歯科医師会、薬剤師会、学校保健会、健康福祉センター（保健所）等との連絡調整を図りながら、適切な指導・支援に努めました。また、定期健康診断等においても学校医、学校歯科医及び学校と連携して円滑に実施しました。

a 学校医、学校歯科医及び学校薬剤師数

学校医	学校歯科医	学校薬剤師
41人	44人	18人

b 問診票や内科健診による結核検診及び結核対策判定委員会の指導のもと精密検査受診数

小学校

項目	学年							計	被患率	
	1	2	3	4	5	6	市		千葉県	
問診実施者数	1,272	1,322	1,381	1,400	1,459	1,375	8,209	—	—	
・問診票から要検討とした者	31	23	21	16	11	15	117	1.43%	0.68%	
内科検診実施者数	1,253	1,303	1,370	1,382	1,441	1,353	8,102	98.70%	23.24%	
・学校医が要検討とした者	9	1	4	1	2	4	21	0.26%	0.48%	
要精密検査者数	10	6	3	1	2	9	31	0.38%	0.23%	
・X線直接撮影実施者数	10	5	3	1	2	9	30	0.37%	0.24%	
・ツベルクリン検査実施者数	0	0	0	0	0	0	0	0.00%	0.00%	
・その他の検査実施数	0	0	0	0	0	0	0	0.00%	0.00%	
要予防内服の者	0	0	0	0	0	0	0	0.00%	0.00%	
結核の者	0	0	0	0	0	0	0	0.00%	0.00%	

中学校

項目	学年				計	被患率	
	1	2	3	市		千葉県	
問診実施者数	1,357	1,299	1,342	3,998	—	—	
・問診票から要検討とした者	13	13	7	33	0.83%	0.22%	
内科検診実施者数	1,330	1,245	1,276	3,851	96.32%	22.83%	
・学校医が要検討とした者	1	1	0	2	0.05%	0.11%	
要精密検査者数	3	4	0	7	0.18%	0.14%	
・X線直接撮影実施者数	3	4	0	7	0.18%	0.12%	
・ツベルクリン検査実施者数	0	0	0	0	0.00%	0.00%	
・その他の検査実施数	0	0	0	0	0.00%	0.00%	
要予防内服の者	0	0	0	0	0.00%	0.00%	
結核の者	0	0	0	0	0.00%	0.00%	

※千葉県の被患率は平成28年度のデータ

② 生活習慣病検診事業

・生活様式の変化に伴い、小児期から生活習慣病の兆候が見られることから、その予防と健康な生活を管理していくため、以下のとおり生活習慣病予防検診を実施しました。

- a 実施対象 市内の小学校4年児童全員（希望制）・小学校4年の検診時に所見のあった小学校6年の検診を希望する児童
- b 検診内容 肥満度・血液検査（総コレステロール/HDLコレステロール）・血圧・尿検査
- c 検診結果及び必要に応じて医師から指導を受けることを勧めた児童の割合

小学校4年生の受検者	検診における総合判定結果	医師から指導を受けることを勧めた児童の割合
	I 要医学的管理	1. 99%
	II 要経過観察	7. 20%
	III 要生活指導	9. 67%

- ・小児期における生活習慣病対策の一環として、保健指導、栄養指導、運動指導を行うサマースクールを小学4年生以上の児童とその保護者を対象に実施しました。

実施日	実施場所	参加児童数	参加保護者数
平成29年7月27日(木)	南部梅郷公民館・南部小学校プール	34人	22人

③ 薬物乱用防止教育の充実

薬物乱用などの行為は児童生徒本人の心身を深く傷つけ、家庭や社会にも大きな影響を与えることを理解させるために、各学校においては、学校薬剤師、健康福祉センター、警察、麻薬・覚せい剤乱用防止センター等の各関係機関との密接な連携を図りつつ、薬物乱用防止教室等を毎年計画的に開催し、薬物乱用防止教育の充実に努めました。

	小学校	中学校	市内全体
薬物乱用防止教室実施状況(割合)	80%	100%	87.1%

④ 労働安全衛生管理体制の充実

学校教職員の安全と健康を確保するため、教育委員会は年2回、各学校の総括安全衛生管理者及び安全衛生推進者を対象に労働安全衛生連絡会議を開催し、安全衛生に関する研修を行いました。各学校では年間の衛生推進計画を作成し、計画に基づいて衛生委員会を開催しました。9月下旬には、ストレスチェックを行い、受検率は99.3%と多くの職員が受検しました。

⑤ 食育の推進

ア 食育の推進

栄養教諭・学校栄養職員の活用を図り、学校給食を通じて望ましい食事についての理解と実践への意欲向上を図りました。

また、学校給食展の開催及び6月と11月の食育の日に「野田の恵みを味わう日」を市内全校で実施することにより、地域に食育の取組を啓発しました。

各学校で食に関する指導の全体計画・年間計画を作成し、教育活動全体を通じて食育の推進を図りました。

食に関する指導の全体計画・年間計画作成校

小学校	20校 (100%)
中学校	11校 (100%)

イ 地産地消の推進

野田市で生産された米や野菜等(児童生徒等が農業体験した作物を含む。)を積極的に学校給食用食材として取り入れ、地場産食材への理解が深まるよう努めました。

- ・野田産特別栽培米(黒酢米・江川米)〔農協から購入〕
- ・枝豆、なす、ほうれん草、小松菜、じゃがいも、さつまいも、さといも、長ねぎ、にんじん等〔市内農家から購入〕

契約件数	9件
購入量	54,724kg

ウ 野田産米補助事業

児童生徒に郷土を理解し、興味関心を持たせるとともに農業振興を図るため野田産特別栽培米を平均週3.5回、黒酢米の発芽玄米を月1回以上使用しました。さらに、現在の給食費の中で学校給食の質と量を確保するため、学校給食米に係る費用の一部を市が補助しました。

米単価	4～9月	295円
	10～3月	342円
補助額		25,129,275円
補助割合		53.95%

⑥ 栄養価を確保した安全安心な給食の提供

ア 栄養価の確保

文部科学省の学校給食摂取基準を基に、施設ごとに児童生徒の身体状況等から定期的に給与栄養目標量を見直すとともに、学校給食としてふさわしい安全で幅広い食材を使用し、適切に組み合わせて献立内容の充実に努めました。

イ 衛生管理及び安全管理

栄養士及び調理員に、衛生管理研究会や野田市学校給食衛生マニュアル及び野田市学校給食異物混入防止マニュアルに基づく研修を通して、調理作業や施設設備の見直しを図りました。

また、備品の保守点検及び設備・備品の計画的な更新を行いました。

ウ 食物アレルギー対応

野田市学校給食食物アレルギー対応マニュアルにより、医師による「学校生活管理指導表」及び「食事指示書」を基に、保護者との個別面談を実施して対応を決定し、全職員の共通理解の下で安全安心な給食提供に努めました。

エ 放射性物質対応

学校給食では、より保護者の皆様の安心を得るため、市場に流通していない地場産食材及び原子力災害対策特別措置法に基づく出荷制限地域がある食材の放射性物質検査を実施し、検査の結果については市のホームページに掲載しました。

⑦ 給食費滞納の対策

給食を提供している全ての児童生徒の保護者に給食費を適切に負担していただくため、学校及びPTAと連携し、給食費滞納の解消に努めました。在籍中は、学校において手紙、電話、面談、家庭訪問等により、卒業後は教育委員会において督促状、電話及び臨戸徴収により督促を行いました。また、給食費納入の意識を高めるために「給食申込書」を提出していただくとともに、悪質な滞納者には、法的措置も検討しました。

児童手当受給者は、申出により児童手当の一部又は全部を学校給食費等の支払に充てることのできるため、3か月以上の滞納者については、児童手当からの徴収制度を積極的に活用しました。

児童手当からの徴収

件数	74件
徴収額	1,582,004円

また、賄材料費の適正かつ厳格な処理・管理を行うため、野田産特別栽培米への補助による一括精算を行い、給食運営委員会において、賄材料費の執行状況を報告し確認を受けました。

指 導 課

1 土曜授業

サポートティーチャーや土曜授業アシスタント等を活用したよりきめ細かで、質の高い指導を行う中、児童生徒が土曜授業に有用感が持てるような授業内容となるよう工夫しながら、小学校 20 校、中学校 11 校において第 2 土曜日、第 4 土曜日の年間 14 回の土曜授業を実施しました。土曜授業のサポートティーチャー、特別支援学級支援員、要配慮児童生徒支援員、地域の方や大学生を支援者（アシスタント）として派遣し、複数の指導者で児童生徒の指導にあたりました。

アシスタント数（ボランティアを含む）

小学校	122人
中学校	18人
合計	140人

2 外国籍児童・生徒、帰国児童・生徒日本語教育事業

外国籍や海外から帰国した小中学生に日本語指導を行った結果、日本語を習得し自分の意思を日本語で伝えることができるようになり、日本の生活習慣や学校生活に適用できるようになりました。

日本語指導を受けた児童生徒数

小学校	68人
中学校	11人
合計	79人

3 国際理解教育の推進

外国語を母国語とする外国人が、ALTとして各中学校の英語科や各小学校の外国語活動（英語）の授業や国際理解教育に関する学校行事に参加することにより、児童生徒が生きた英語に直接触れることができるとともに異文化に対する理解が進み、学習への興味・関心・意欲を高めることができました。

ALT数

小学校	5人
中学校	3人
合計	8人

4 適応指導学級

「学習の補完」「体験学習」「カウンセラー（臨床心理士）の活用」を柱に、不登校児童生徒に対して学校復帰に向けた活動を実施しました。また、平成 29 年度は新たに関宿分室を開設し不登校対策の強化を図りました。

適応指導学級利用者数	21人
関宿分室利用者数	5人
登校可能となった利用者数	7人

5 教育相談

市内の幼児・児童・生徒が健やかに成長するために、不登校・集団不適應の悩み、親子関係や子育て等の悩みに対して、ひばり教育相談、巡回教育相談などにおいて専門的な教育相談を行いました。

相談員数	ひばり教育相談員	11人
	カウンセラー	1人
	スクールカウンセラー	2人
	合計	14人
ひばり教育相談	電話	66件
	面接	2,216件
	訪問	115件
巡回教育相談	学校	16校
	訪問	162件
学校支援	学校	15校
	訪問	602回
特別支援教育連携協議会		3回
特別支援教育専門家チーム	事例検討会	5回
	巡回指導	9回

6 就学相談

スクールカウンセラーやひばり教育相談、福祉・医療関係機関等との連携や協力により、児童生徒一人一人の教育的ニーズ及び本人・保護者の意向をきめ細かく把握し、計画的かつ継続的に教育支援活動を行えるよう丁寧な就学相談を行い、平成29年度は、510件の相談を受けました。

区 分	小学校	中学校
特別支援学校	59人	38人
特別支援学級	197人	93人
通級指導教室	323人	

平成30年5月1日在籍数

7 長欠児童・生徒の実態 (30日以上)

①長欠者数及び長欠率

(各年3月末日現在)

学 校		年 度								
		21	22	23	24	25	26	27	28	29
小学校	長欠者数 (人)	91	96	88	92	106	127	134	134	137
	長 欠 率 (%)	1.08	1.15	1.05	1.10	1.25	1.51	1.60	1.60	1.66
中学校	長欠者数 (人)	257	232	210	200	214	243	259	251	264
	長 欠 率 (%)	6.24	5.68	5.12	4.95	5.39	6.10	6.46	6.26	6.58
計	長欠者数 (人)	348	328	298	292	320	370	393	385	401

②平成29年度欠席理由別長欠者数

欠 席 理 由	小学校 (人)	中学校 (人)	計 (人)	率 (%)
病 気	72	70	142	35.4
経済的理由	0	0	0	0
不 登 校	33	173	206	51.4
そ の 他	32	21	53	13.2
合 計	137	264	401	100.0

8 学校人権教育

学校人権教育ハンドブック等を活用し、学校、学級の中で一人一人の存在や思いが大切にされる人権尊重の視点に立ち、自他共に大切にすること人権意識の向上を図り、いじめの根絶、生命を大切にすること教育の実践に取り組みました。

また、毎年、市内で2校を研究指定校とし、学校人権教育公開研究会等を実施しており、平成29年度は岩木小学校において公開研究会を実施しました。研究主題を「互いの思いや考えを認め、自由に表現し合える児童の育成」とし、人権意識の啓発を図るとともに学校教育目標である「力を出し合って学び合える児童の育成」に努めました。

9 いじめ防止対策

いじめの未然防止・早期発見・対処のための施策を展開しました。

(1) 野田市いじめ防止基本方針の策定

いじめ防止対策推進法（平成25年法律第71号）第12条の規定に基づく「野田市いじめ防止基本方針」を策定するとともに、いじめ問題対策委員会条例を制定し、いじめの未然防止、早期発見、いじめへの対処のための対策を総合的かつ効果的に推進するための環境を整備しました。

(2) STOP i t（ストップイット）の導入

いじめ防止対策として、市内公立中学校の全生徒を対象に「いじめ傍観者にならないための意識を高める授業」の実施とともに、匿名で通報・相談が出来るアプリ「STOP i t」の平成30年度早期導入に向けて準備を進めました。

10 部活動ガイドラインの策定

児童生徒が喜びを味わえ、豊かな人間関係を築き上げ、顧問教員もやり甲斐を感じ、家庭や地域社会から信頼される部活動を展開していくための部活動ガイドラインを作成しました。

このガイドラインは全8章で構成しており、部活動の意義・目的、円滑な部活動経営のための外部指導者や保護者との連携、体罰の防止や安全管理と事故防止、部活動の解説、休部・廃部について詳細に規定しております。

11 体力向上と望ましい生活習慣の育成

全国体力・運動能力調査等を分析し、幼児・児童・生徒の体力向上や望ましい生活習慣の育成に取り組むとともに、部活動等では部活動ガイドラインを活用して、健康に配慮した意図的・計画的な指導を行いました。

12 小中学校市内陸上競技大会

野田市の陸上競技場において市内陸上競技大会を実施し、児童生徒の体力向上に取り組みました。

小学校	6月14日（水）
中学校	6月7日（水）

13 小中学校音楽会

野田市文化会館において、10月18日（水）、19日（木）の2日間、市内小中学校の児童生徒による合唱・吹奏楽の発表会を実施しました。

14 地域との連携の推進

学校・家庭・地域の連携により、児童生徒の学力の向上や地域社会との交流に努めました。

(1) 学校支援地域本部事業・東京理科大学とのパートナーシップ協定事業の推進

学校支援地域本部の活用によって学校・家庭・地域の連携を図りました。また、東京理科大学パートナーシップ協定の事業を推進しました。

○パートナーシップ連携事業

・特別授業

小学校	17校	水溶性の性質の単元、プログラミング授業、磁石のしくみ、光の性質、電池の働き、シャボン玉の不思議など	1年生～6年生	1,702人
中学生	6校	化学変化と原子・分子、消化器官や心臓のしくみ、ロボットコンピュータの情報と制御など	1年生～3年生	568人

・研究室訪問

福田一小、山崎小、みずき小の5、6年生169人が、東京理科大を訪問し、研究室の見学や大学教授達と交流しました。

・教員研修講座

東京理科大学開催の地学分野、物理分野の講座に、教員14名が参加しました。

地学分野・・・1. DNA、ボルボックスの観察、2. 理窓公園の自然見学

物理分野・・・1. 実験器具の使い方、2. 酸・アルカリの性質、3. 炎色反応、4. 金属

○地域教育プラットフォーム事業

各中学校区において、次の3点について地域のボランティアの方々を中心となり、児童生徒とともに活動しました。

①学力向上「特別授業講師派遣・図書ボランティア派遣・マナー学習」など。

②特色ある学校「コンサート・みこし七夕踊りパレード参加・むかし遊び体験・田植え」など。

③教育環境「蔵書管理・安全パトロール・植木の剪定・校舎の補修」など。

学校支援地域本部実行委員会の実施回数	3回
地域教育コーディネーター説明会及び連絡会の実施回数	7回
地域教育コーディネーターの人数	29人

1.5 キャリア教育実践プロジェクト

小学校6年生の職業に直接関わる体験活動、中学校2年生の職場体験学習を実施しました。

小学校6年生	清水公園ポニー牧場、清水公園駅、中国食堂シャオ、市役所、野田特別支援学校、ふとんの長谷川、他	1,362人
中学2年生	スポーツデポ野田船形店、美容院スマイル、野田ミナトスイミングスクール、川間グリーンテニスクラブ、美容室ヴィヴァーチェ、ファッションセンターしまむら川間店、他	1,296人

1.6 地域人材の活用

中学校における武道指導充実のために、柔道と剣道の外部人材を活用し、各中学校に配置しました。

柔道	4人(男2人、女2人)
剣道	2人(男2人)

1.7 生物多様性自然再生の取組

自然を大切にするという心を醸成する教育の中で、生物多様性や自然保護について学びました。

(1) 生物多様性学習事業

小規模小学校1校を「モデル校」として、6年生を対象とした出前授業を実施し、生物多様性自然再生の大切さを学ぶことができました。

平成29年度は、関宿小学校において平成30年2月22日に実施しました。

(2) 環境教育の推進(ビオトープ設置)

平成29年10月、中央小学校の校庭にトンボやメダカなどの生き物と直接触れ合える場となるビオトープを設置しました。自然の仕組みや営みに興味を持ち、自然環境や生命の大切さを学ぶ場として活用しています。

平成 30 年度ジャンプ アップ!『のだ教育』(野田市学校教育指導の指針)

《学校教育指導目標》

○「社会に開かれた教育課程」の実現に向けたカリキュラムマネジメントの確立 ○幼稚園・学校と地域が一体となり、幼保小連携や小中連携教育を基盤とした特色ある幼稚園・学校づくりの推進 ○新教育課程への円滑な移行を通して、新しい時代に必要となる資質・能力を育成する。

平成 30 年度重点項目

- | | | | |
|------------|-------------|---------------|-------|
| ①確かな学力の向上 | ④いじめ防止対策の推進 | ⑦地域との連携の推進 | ⑩業務改善 |
| ②特別支援教育の推進 | ⑤健やかな体の育成 | ⑧学校施設・設備の充実 | |
| ③豊かな心の育成 | ⑥安全安心な学校づくり | ⑨生物多様性自然再生の取組 | |

確かな学力の向上

- ①ユニバーサルデザインの視点を持った授業や主体的・対話的な深い学びをめざす授業への改善
- ②新学習指導要領への移行の取組、小学校プログラミング教育の準備、小学校英語の教材作成
- ③小中連携教育の推進
- ④土曜授業の検証と充実
- ⑤家庭学習を含めた学習習慣の定着
- ⑥学習情報センターとしての学校図書館の積極的活用と読書活動の推進並びに興風図書館との連携

特別支援教育の推進

- ①切れ目のない体制作り、多様な学びの場の提供
- ②特別な教育的ニーズに応じた丁寧な就学相談

豊かな心の育成

- ①学級経営の充実
- ②「特別の教科 道徳」を重視した人権教育の推進

いじめ防止対策の推進

- ①野田市いじめ防止基本方針の周知
- ②いじめ傍観者をなくす事業の推進【新規】
- ③匿名で相談できる体制の構築【新規】

安全安心な学校づくり

- ①部活動ガイドラインの周知と活用【新規】
- ②学校安全計画、危機管理マニュアル、安全マップの見直しや関係機関との連携③教職員による不祥事の根絶
- ④特別な教育的ニーズに応じた丁寧な就学相談・教育相談
- ⑤教育相談の充実による長欠・不登校児童生徒への働きかけ

健やかな体の育成

- ①体育科授業改善を核にした体力向上と生活習慣の育成
- ②食育の推進

学校施設・設備の充実

- ①校務支援システムの本格稼働
- ②校務用パソコンの入替
タブレットPCの活用

業務改善

- ①学校事務支援員配置事業の活用
- ②業務改善に関する意識改革

学校・家庭・地域連携

- ①学校支援地域本部事業・東京理科大学とのパートナーシップ協定事業の推進
- ②キャリア教育の推進
- ③地域人材の活用

生物多様性自然再生の取組

- ①生物多様性学習事業
- ②市HPに小中学校の自然体験活動のページを新設
- ③小中学校理科副教本の活用
- ④環境教育の推進(動画教材の作成)【新規】

Ⅲ 幼児・児童及び生徒の状況等

○ 児童・生徒数及び学級数

(1) 小学校

学年 学校名	1年		2年		3年		4年		5年		6年		合計		前年比	
	学級数	児童数	学級数	児童数	学級数	児童数	学級数	児童数	学級数	児童数	学級数	児童数	学級数	児童数	学級数	児童数
中央小学校	3	(6) 101	4	(8) 125	4	(4) 115	4	(8) 118	4	(7) 118	3	(7) 111	(6) 22	(38) 688	(0)	(2) △4
宮崎小学校	3	(1) 91	3	(3) 74	3	(3) 86	3	(1) 88	3	(4) 88	3	(2) 90	(2) 18	(14) 517	(0)	(0) △9
東部小学校	2	(1) 91	2	36	1	33	2	(5) 40	2	(3) 49	2	(1) 45	(2) 11	(10) 249	(0)	(0) 5
南部小学校	4	121	4	(3) 115	4	(6) 116	4	(3) 119	4	(2) 135	4	(3) 132	(3) 24	(17) 738	(1)	(1) △9
北部小学校	2	63	3	100	3	83	3	96	2	72	3	112	16	526	0	△26
福田第一小学校	1	17	1	15	1	12	1	12	1	16	1	15	6	87	0	△2
福田第二小学校	1	14	1	9	1	13	0.5 ※複式学級	3	0.5 ※複式学級	7	1	13	5	59	0	1
川間小学校	1	26	1	29	1	25	1	(2) 33	1	(1) 37	1	(1) 30	(2) 6	(4) 180	(0)	(0) △1 △12
清水台小学校	4	125	4	(1) 127	4	(1) 131	4	120	4	131	4	122	24	756	0	28
柳沢小学校	2	48	2	(1) 42	2	(2) 50	2	(1) 43	1	(3) 38	2	60	(1) 11	(7) 281	(0)	(2) △1 △1
山崎小学校	2	(1) 53	2	(3) 66	3	(5) 83	2	(5) 71	2	(4) 57	2	(1) 66	(3) 13	(19) 396	(1)	(4) △4
岩木小学校	4	137	4	(2) 129	5	(3) 128	5	(3) 159	4	(2) 137	4	(7) 138	(3) 25	(19) 828	(0)	(1) 16
尾崎小学校	2	50	2	(3) 52	2	(1) 64	2	(5) 58	2	(2) 66	2	(2) 74	(2) 12	(13) 364	(0)	(0) △11
七光台小学校	2	(1) 58	2	(1) 59	3	(1) 71	3	(2) 84	3	(2) 78	2	(3) 68	(2) 15	(10) 418	(1)	(5) △1 △30
二ツ塚小学校	1	23	1	32	2	(1) 42	2	(1) 44	1	(1) 38	2	(1) 55	(1) 9	(4) 234	(0)	(1) △10
みずき小学校	3	98	3	88	3	103	3	97	3	90	3	100	18	576	0	27
木間ヶ瀬小学校	1	(2) 29	1	(1) 26	1	(4) 20	1	(1) 29	1	(1) 25	1	(3) 37	(3) 6	(12) 166	(1)	(1) △1 △12
二川小学校	2	(2) 60	2	(1) 54	2	(4) 60	2	(3) 58	3	(1) 89	3	(4) 86	(2) 14	(15) 407	(0)	(1) △26
関宿小学校	1	20	1	24	1	15	1	27	1	26	1	23	6	135	0	△3
関宿中央小学校	2	(4) 52	2	(2) 47	2	(1) 58	2	(1) 55	2	(3) 70	2	(2) 56	(2) 12	(13) 338	(0)	(△1) △4
合計	43	(20) 1,232	45	(29) 1,249	44	(36) 1,308	47.5	(41) 1,354	44.5	(36) 1,367	46	(37) 1,433	(35) 273	(197) 7,943	(5) △3	(19) △83

※ 中央小学校、宮崎小学校、南部小学校、北部小学校、川間小学校、清水台小学校、岩木小学校、七光台小学校、二ツ塚小学校、みずき小学校、二川小学校…通級指導教室設置 () = 特別支援・外書き △ = 減

(2) 中学校

(平成30年5月1日現在)

学年 学校名	1年		2年		3年		合計		前年比	
	学級数	生徒数	学級数	生徒数	学級数	生徒数	学級数	生徒数	学級数	生徒数
第一中学校	8	(1) 248	6	(7) 203	7	(1) 233	(2) 21	(9) 684	(△1) 3	(△5) 30
第二中学校	4	(6) 130	3	(3) 83	4	(2) 116	(3) 11	(11) 329	(0) 1	(0) 37
東部中学校	2	(5) 50	2	(1) 47	2	(3) 44	(2) 6	(9) 141	(0) 0	(0) △21
南部中学校	8	(5) 277	8	(1) 282	8	(4) 292	(2) 24	(10) 851	(0) △1	(△1) △21
北部中学校	5	145	5	168	4	146	14	459	0	△14
福田中学校	3	(1) 76	2	56	2	72	(1) 7	(1) 204	(1) 1	(1) 19
川間中学校	3	(2) 88	3	(3) 100	3	(7) 88	(3) 9	(12) 276	(0) 0	(△1) △17
岩名中学校	4	(1) 116	3	(4) 109	4	(4) 135	(2) 11	(9) 360	(0) △1	(△3) 5
木間ヶ瀬中学校	4	(4) 109	3	(5) 109	3	(3) 97	(2) 10	(12) 315	(0) 0	(0) 0
二川中学校	3	(1) 77	3	(5) 92	3	(3) 76	(2) 9	(9) 245	(0) 0	(△2) △2
関宿中学校	1	17	1	18	1	22	3	57	0	△3
合計	45	(26) 1,333	39	(29) 1,267	41	(27) 1,321	(19) 125	(82) 3,921	(0) 3	(△11) 13

() = 特別支援・外書き △ = 減

(3) 公立幼稚園

(平成30年5月1日現在)

区分 幼稚園名	学級数			在園者数(人)		
	4歳児	5歳児	計	4歳児	5歳児	計
野田	2	2	4	44	37	81
公立 関宿南部	1	1	2	35	25	60
公立 関宿中部	1	1	2	24	15	39
公立 小計	4	4	8	103	77	180

○ 児童・生徒数の推移

(各年5月1日現在)

年度 学校名	平成18年度	平成19年度	平成20年度	平成21年度	平成22年度	平成23年度	平成24年度	平成25年度	平成26年度	平成27年度	平成28年度	平成29年度	平成30年度
中央小学校	829	810	809	808	777	792	758	757	742	731	734	728	726
宮崎小学校	523	530	550	540	534	541	542	540	545	545	547	540	531
東部小学校	379	367	371	346	335	330	317	305	283	282	277	254	259
南部小学校	917	882	913	902	874	850	841	838	812	777	768	763	755
北部小学校	158	219	288	341	414	450	489	540	544	559	542	552	526
福田第一小学校	208	186	154	144	131	129	107	90	98	92	93	89	87
福田第二小学校	66	74	75	78	76	82	81	78	72	63	65	58	59
川間小学校	305	282	277	271	278	258	250	239	227	223	196	196	184
清水台小学校	388	400	413	416	450	491	539	575	637	675	702	728	758
柳沢小学校	328	305	296	284	280	269	272	287	283	277	285	287	288
山崎小学校	441	428	408	400	377	392	383	391	388	393	412	415	415
岩木小学校	644	648	655	679	660	682	702	727	740	772	811	830	847
尾崎小学校	394	411	426	427	432	430	423	426	417	404	406	388	377
七光台小学校	500	510	530	504	516	494	510	502	463	474	452	453	428
二ツ塚小学校	265	278	267	270	252	273	263	277	265	273	283	247	238
みずき小学校	449	463	528	524	541	537	539	557	553	557	566	549	576
木間ヶ瀬小学校	433	401	384	378	353	328	321	309	285	251	208	189	178
二川小学校	564	552	543	517	527	493	497	504	519	500	466	447	422
関宿小学校	160	150	137	126	126	124	122	131	129	134	130	138	135
関宿中央小学校	483	474	466	439	422	430	413	402	396	403	398	356	351
小学校計	8,434	8,370	8,490	8,389	8,355	8,375	8,369	8,475	8,398	8,385	8,341	8,207	8,140
第一中学校	677	699	713	698	670	699	687	681	657	659	668	693	702
第二中学校	368	337	300	314	350	362	343	325	313	323	303	340	320
東部中学校	165	178	195	211	182	174	168	173	194	186	171	150	159
南部中学校	796	841	853	878	862	883	871	856	869	879	883	861	833
北部中学校	337	331	337	353	358	383	380	388	413	433	473	459	472
福田中学校	317	353	267	257	256	223	235	229	221	204	185	205	191
川間中学校	276	265	361	345	324	316	321	318	324	305	306	288	286
岩名中学校	215	237	273	288	308	313	333	346	360	385	367	369	362
木間ヶ瀬中学校	430	412	383	388	413	388	364	334	326	326	327	327	312
二川中学校	322	320	296	297	284	299	271	257	242	239	258	254	259
関宿中学校	107	102	96	89	75	66	66	63	62	59	60	57	59
中学校計	4,010	4,075	4,074	4,118	4,082	4,105	4,039	3,970	3,981	3,998	4,001	4,003	3,955
合計	12,444	12,445	12,564	12,507	12,437	12,480	12,408	12,445	12,379	12,383	12,342	12,210	12,095

資料編

I 歴代教育委員名簿

年度	教 育 委 員						教 育 長
	委 員 長		委 員				
25	久本 礼三	茂木 七郎	藤井 喜代治	渡野 辺和吉	張替 寿満	市原 一郎	
26	↓	↓	↓	↓	↓	↓	
27	茂木 七郎	戸辺 守章			池田 遷		
28	↓	↓	↓	↓	↓	↓	
29	茂木 邦吉		茂木 七郎				
30	↓	↓	↓	↓	↓	↓	
31	立沢 晋	土田 正道	茂木 克己		張替 寿満		
32	↓	↓	↓		都部 道三郎		
33		大野 弘英			↓		
34	↓	↓	↓		↓	↓	
35					神崎 邦治	石毛 敏治	
36	↓	↓	↓		↓	↓	
37	↓	↓	↓		↓	↓	
38	↓	↓	↓		↓	↓	
39	↓	↓	↓		↓	↓	
40	神崎 邦治				立沢 晋		
41	↓	飯田 武雄			鈴木 博		
42	↓	↓	↓		↓	↓	
43	↓	↓	↓		↓	↓	
44	↓	↓	↓		↓	↓	
45						黒川 忠	
46	↓	戸辺 健夫				↓	
47	↓	↓	↓			↓	
48	↓	↓	↓			↓	
49	↓	↓	↓			↓	
50		岡野 米司					
51	岡野 米司	神崎 邦治					
52	↓	↓	↓			↓	
53	↓	↓	↓			↓	
54	↓	↓	↓			↓	
55			茂木 僖朗				
56	↓	↓	↓			↓	
57	↓	↓	↓			↓	
58	神崎 邦治	荒川 喜男					
59	↓	↓	↓			戸邊 慶成	
60	茂木 僖朗		榊田 迪子			↓	
61	↓	↓	↓			↓	
62	↓	↓	↓			↓	
63	荒川 喜男	茂木 僖朗				↓	

年度	教 育 委 員 長			教 育 委 員			教 育 長
	委 員 長	委 員		委 員			
平元					岡 田 功		
2							
3							
4							黒 川 浩
5							
6							
7	倉 持 治						
8		茂 木 七 郎 治 (襲 名)					
9							
10							
11							
12	永 瀬 好 邦 佐 藤 茂						永 瀬 好 邦
13							
14				岡 本 茂	山 口 仁 美		
15							
16							宮 内 好 雄
17	宮 田 弘						
18							
19				伊 藤 稔			
20		飯 田 芳 彦					
21	高 橋 保						
22							
23							
24							
25							下 岡 有 希 子
26						永 瀬 大	

平成27年4月教育委員会制度の改革

年度	教 育 長	教 育 委 員			
		教育長職務代理者			
27	東 條 三 枝 子	高 橋 保	飯 田 芳 彦	伊 藤 稔	永 瀬 大
28					
29					
30	佐 藤 裕				

I-2 歴代教育委員名簿 (旧関宿町)

年度	委				員			
	戸塚 静次	千久田 豊吉	須賀 又四郎	◎奥原 謹爾	遠藤 駒次			
31								
32	知久 武雄			◎				
33				◎				
34				◎				
35		大井 武夫		◎				
36				◎				
37				◎				
38				◎				
39		小林 一雄		◎				
40				◎				
41				◎			吉澤 實	
42							◎	
43				○			◎	
44		○					◎	
45			○				◎	
46			○				◎	
47	○		中澤 富寿雄		高島 嘉輔		◎	
48	○						◎	
49	○						◎	
50	○						◎	
51	○	古橋 富郎			大島 寛禅		◎	
52	○	岡野 松衛					◎	
53	○						◎	
54	○						◎	
55	○	糸賀 重衛	深栖 唯定				◎	
56	林 保				○		◎	
57					○		◎	
58					○		◎	
59		○			飯塚 隆明		◎	
60		◎						
61		◎						箱森 繁夫
62		◎			大野 要修			
63	川崎 忠夫	◎吉澤 庸之進						
平元		◎			○			
2		◎			○			
3		◎					○	
4	知久 浩	◎		倉持 澄江	○早川 敏弘			
5		◎			○			堀井 孝悦
6		◎			○			
7		◎			○			田中 經郎
8		◎			○			
9	飯塚 熙	◎			○			
10		◎			○			
11		◎			○			
12	○	◎		荒井 文子	中村 桂一		◎	
13	○						◎	
14	○						◎	
15							◎	

○ 委員長 ◎ 教育長

注 各委員名簿とも平成 30 年 8 月 1 日現在で作成

II 市議会文教福祉委員

氏名	備考
染谷 信一	委員長
中村 あや子	副委員長
池田 利秋	
織田 真理	
平井 正一	
竹内 美穂	
小倉 良夫	

III 附属機関委員

1 通学区域審議会

(平成 30. 8. 1～平成 32. 7. 31)

氏名	備考
山形 かつ江	学識経験者(中央地区)
栞原 和史	学識経験者(東部地区)
海老原 偉夫	学識経験者(南部地区)
藤井 愛子	学識経験者(北部地区)
須賀 昭徳	学識経験者(福田地区)
岡田 壽	学識経験者(川間地区)
千葉 久美	学識経験者(木間ヶ瀬地区)
飯野 きみ子	学識経験者(二川地区)
杉本 博	学識経験者(関宿地区)
亀崎 敬子	学識経験者(清水台小評議員)
栗根 静江	学識経験者(元みずき小 PTA 会長)
市原 智	校長及び職員の代表(小学校長)
青柳 正之	校長及び職員の代表(中学校長)
竹澤 健太郎	保護者の代表(関宿中央小 PTA)
鈴木 正勝	保護者の代表(木間ヶ瀬小 PTA)
佐藤 眞平	行政機関の職員(建設局長)
中沢 哲夫	行政機関の職員(企画財政部長)

2 教育支援委員会

(平成 28. 10. 1～平成 30. 9. 30)

氏名	備考
新村 ヨシオ	医師(江戸川病院長)
岡田 一芳	医師(岡田小児科医院長)
永瀬 大	医師(ながせ耳鼻咽喉科院長)
土井 邦博	小学校長及び中学校長(東部小学校長)
千葉 均一	小学校長及び中学校長(東部中学校長)
飯森 功一	小学校長及び中学校長(千葉県立野田特別支援学校長)
川島 久美子	小学校長及び中学校長(野田幼稚園長)
小宮 佳子	教諭及び養護教諭(第二中学校教諭)
下谷内 裕之	教諭及び養護教諭(尾崎小学校教諭)

荒川 千晶	教諭及び養護教諭(南部小学校養護教諭)
吉田 利恵	教諭及び養護教諭(野田特別支援学校教諭)
福永 彩乃	関係行政機関の職員(柏児童相談所診断指導課長)
金城 和子	福祉関係団体の職員(のだネットコーディネーター)
池田 亜由美	保健福祉部の職員(保健センター子ども支援室長)
長妻 美孝	教育委員会事務局の職員(学校教育部長)

3 学校給食運営委員会

(平成 30. 7. 1～平成 31. 6. 30)

氏名	備考
阿部 美奈子	学校の PTA を代表する者(中央小)
中山 武史	学校の PTA を代表する者(宮崎小)
保坂 匡美	学校の PTA を代表する者(東部小)
浅村 香澄	学校の PTA を代表する者(南部小)
筒井 裕子	学校の PTA を代表する者(北部小)
戸向 さおり	学校の PTA を代表する者(福一小)
矢口 純子	学校の PTA を代表する者(福二小)
齋藤 有希子	学校の PTA を代表する者(川間小)
早乙女 文代	学校の PTA を代表する者(清水台小)
宮木 沙和子	学校の PTA を代表する者(柳沢小)
坂本 博子	学校の PTA を代表する者(山崎小)
高須賀 哲子	学校の PTA を代表する者(岩木小)
齋藤 彩	学校の PTA を代表する者(尾崎小)
真中 紡	学校の PTA を代表する者(七光台小)
澤田 志保	学校の PTA を代表する者(二ツ塚小)
坂本 明子	学校の PTA を代表する者(みずき小)
鈴木 恵子	学校の PTA を代表する者(木間ヶ瀬小)
戸塚 美沙子	学校の PTA を代表する者(二川小)
齋藤 敦子	学校の PTA を代表する者(関宿小)
小川 辰則	学校の PTA を代表する者(関宿中央小)
植田 亜貴子	学校の PTA を代表する者(第一中)
関根 麻紀	学校の PTA を代表する者(第二中)
伊藤 育子	学校の PTA を代表する者(東部中)
和田 順子	学校の PTA を代表する者(南部中)
田中 治子	学校の PTA を代表する者(北部中)
原 奈津子	学校の PTA を代表する者(福田中)
吉岡 正恵	学校の PTA を代表する者(川間中)
戸邊 幸彦	学校の PTA を代表する者(岩名中)
大山 美和	学校の PTA を代表する者(木間ヶ瀬中)
瀧川 雅子	学校の PTA を代表する者(二川中)
山川 裕子	学校の PTA を代表する者(関宿中)
新井 日出子	学校の PTA を代表する者(関南幼)
木幡 いづみ	学校の PTA を代表する者(関中幼)
長妻 美孝	学校教育部長

4 結核対策委員会

(平成 29. 11. 1～平成 30. 10. 31)

氏名	備考
杉戸 一 寿	野田保健所長
金本 秀 之	結核の専門医
山内 俊 忠	結核の専門医
畑野 秀 樹	学校医を代表する者
岡田 一 芳	社団法人野田市医師会を代表する者
今村 美華子	野田保健所の結核担当者
縄田 浩 子	学校長を代表する者
早川 博	学校長を代表する者
石井 明 美	保健主事を代表する者
金重 宣 子	保健主事を代表する者
石崎 有 里	養護教諭を代表する者
荒川 千 晶	養護教諭を代表する者
竹澤 かおり	養護教諭を代表する者
長妻 美 孝	学校教育部長
船橋 高 志	学校教育課長

5 社会教育委員

(平成 29. 7. 1～平成 31. 6. 30)

氏名	備考
小松崎 明	学校教育の関係者(小中学校校長)
木名瀬 訓 光	社会教育の関係者 (青少年相談員連絡協議会)
鈴木 正 勝	社会教育の関係者 (小中学校 PTA 連絡協議会)
戸張 泰	社会教育の関係者 (子ども会育成連絡協議会)
文道 尚 子	社会教育の関係者 (公民館運営審議会)
茂呂 嘉 男	社会教育の関係者(文化団体協議会)
横川 しげ子	社会教育の関係者 (女性団体連絡協議会)
高井 千 鶴	家庭教育の向上に資する活動を行う者 (千葉県スクールセラースーパーイヤー)
河内 賀 子	学識経験のある者(野田美術会)
佐藤 秀 夫	学識経験のある者 (公益財団法人興風会)
鈴木 昭 夫	学識経験のある者(元流山市教育長)
松尾 師 孝	学識経験のある者 (日本将棋連盟関根金次郎支部)
沖田 多恵子	公募に応じた市民

6 スポーツ推進審議会

(平成 30. 5. 1～平成 32. 4. 30)

氏名	備考
平井 忠	スポーツに関する学識経験を有する者(中央地区)
清水 良 雄	スポーツに関する学識経験を有する者(東部地区)
松川 豊	スポーツに関する学識経験を有する者(南部地区)
西口 嘉 一	スポーツに関する学識経験を有する者(北部地区)

飯塚 正 夫	スポーツに関する学識経験を有する者(川間地区)
山崎 廣 司	スポーツに関する学識経験を有する者(福田地区)
上原 茂	スポーツに関する学識経験を有する者(関宿地区)
若宮 晴 美	スポーツに関する学識経験を有する者(二川地区)
宮沢 みえ子	スポーツに関する学識経験を有する者(木間ヶ瀬地区)
高橋 喜志夫	スポーツ団体を代表する者(体育協会)
松坂 千恵子	スポーツ団体を代表する者(スポーツ推進委員連絡協議会)
金子 ゆかり	スポーツ団体を代表する者(小中学校体育連盟)
庄司 栄 子	スポーツ団体を代表する者(レクリエーション協会)
横田 賢 次	公募に応じた市民
中村 英 士	公募に応じた市民

7 公民館運営審議会

(平成 29. 7. 1～平成 31. 6. 30)

氏名	備考
加藤 宏 明	学校教育の関係者(小中学校校長)
石原 和 子	社会教育の関係者 (女性団体連絡協議会)
文道 尚 子	社会教育の関係者(文化団体協議会)
服部 弘 幸	家庭教育の向上に資する活動を行う者(青少年相談員連絡協議会)
高倉 明 実	学識経験のある者(中央地区)
高梨 綾 子	学識経験のある者(中央地区)
石井 佐喜子	学識経験のある者(東部地区)
石川 廣 晴	学識経験のある者(東部地区)
伊藤 よし江	学識経験のある者(南部地区)
松川 豊	学識経験のある者(南部地区)
山田 喜美子	学識経験のある者(北部地区)
横川 しげ子	学識経験のある者(北部地区)
染谷 涉	学識経験のある者(川間地区)
渡邊 喜代子	学識経験のある者(川間地区)
齊藤 克 史	学識経験のある者(福田地区)
山崎 廣 司	学識経験のある者(福田地区)
筑井 正	学識経験のある者(関宿地区)
林 正 子	学識経験のある者(関宿地区)
芝田 榮太郎	学識経験のある者(関宿中央地区)
小林 美うみ	学識経験のある者(二川地区)
塚越 隆 子	学識経験のある者(木間ヶ瀬地区)
鷲尾 真由美	学識経験のある者(木間ヶ瀬地区)
佐々木 盛 次	公募に応じた市民
皆川 純 麿	公募に応じた市民

8 文化財保護審議会

(平成 26. 11. 1～平成 30. 10. 31)

氏名	備考
石田 年子	文化財に関する学識者(有形民俗)
大野 要修	文化財に関する学識者(歴史資料)
下津谷 達男	文化財に関する学識者(考古)
高梨兵左衛門	文化財に関する学識者(普及活用)
日塔 和彦	文化財に関する学識者(建造物)
萩原 法子	文化財に関する学識者(無形民俗)

9 図書館協議会

(平成 29. 6. 1～平成 31. 5. 31)

氏名	備考
青柳 康幸	学校教育の関係者 (小中学校長会)
武井 信一	学校教育の関係者 (千葉県立野田中央高等学校)
村越 健志	社会教育の関係者 (公益財団法人興風会)
山田 喜美子	社会教育の関係者 (文化団体協議会)
石原 和子	社会教育の関係者 (女性団体連絡協議会)
文道 尚子	社会教育の関係者 (社会教育委員)
筒井 圭子	社会教育の関係者 (おはなしパレット北)
筒井 仁美	家庭教育の向上に資する活動を行う者 (社会教育指導員)
河合 章男	学識経験のある者(修士(図書館情報学)、博士(情報学))
鈴木 美由紀	学識経験のある者 (野田芽吹学園 施設長)
大澤 一秋	公募に応じた市民

10 青少年問題協議会

(平成 30. 8. 1～平成 32. 7. 31)

氏名	備考
佐藤 裕	青少年関係行政機関の職員 (教育長)
長妻 美孝	青少年関係行政機関の職員 (学校教育部長)
山崎 保	青少年関係行政機関の職員 (小学校の校長及び教員の代表)
岡田 宏之	青少年関係行政機関の職員 (中学校の校長及び教員の代表)
小松 一正	青少年関係行政機関の職員 (高等学校長の代表)
富田 修一	青少年関係行政機関の職員 (野田警察署長)
杉戸 一寿	青少年関係行政機関の職員 (野田保健所長)
山本 由紀子	青少年関係行政機関の職員 (職業安定所野田出張所長)
飯塚 祐子	青少年関係団体を代表する者 (子ども会育成連絡協議会)
瀬能 千恵子	青少年関係団体を代表する者 (社会福祉協議会)
岩井 定男	青少年関係団体を代表する者 (自治会連合会)
大塚 恵	青少年関係団体を代表する者 (青少年相談員連絡協議会)

加本 美香	青少年関係団体を代表する者 (青少年補導員連絡協議会)
白井 英雄	青少年関係団体を代表する者 (体育協会)
横川 しげ子	青少年関係団体を代表する者 (女性団体連絡協議会)
瀧川 雅子	青少年関係団体を代表する者 (小中学校PTA連絡協議会)
杉本 洋子	青少年関係団体を代表する者 (文化団体連絡協議会)
高橋 保	学識経験者
佐藤 秀夫	学識経験者
鈴木 洋子	学識経験者
石川 和重	学識経験者
立澤 英子	公募に応じた市民
武田 隆子	公募に応じた市民

11 青少年センター運営審議会

(平成 29. 6. 1～平成 31. 5. 31)

氏名	備考
加藤 重雄	青少年関係団体の代表者
久保寺 淳子	青少年関係団体の代表者
竹内 恵津子	青少年関係団体の代表者
大西 一雄	青少年関係団体の代表者
大保 一成	青少年関係行政機関の代表者
富田 修一	青少年関係行政機関の代表者
二瓶 一嗣	青少年関係行政機関の代表者
小松 一正	青少年関係行政機関の代表者
石川 和重	学識経験者
宮本 明	学識経験者

12 文化センター運営審議会

(平成 28. 9. 1～平成 30. 8. 31)

氏名	備考
江原 正子	関係団体を代表する者 (社会福祉協議会)
工藤 達	関係団体を代表する者 (勤労青少年ホーム)
久保 周平	関係団体を代表する者 (文化団体協議会)
清水 拓司	関係団体を代表する者 (自治会連合会)
須賀田 貞彦	関係団体を代表する者 (いきいきクラブ連合会)
染谷 智子	関係団体を代表する者 (子ども会育成連絡協議会)
田口 哲規	関係団体を代表する者 (連合千葉野田・流山地区連絡会)
野口 恭子	関係団体を代表する者 (野田商工会議所)
森田 邦子	関係団体を代表する者 (女性団体連絡協議会)
谷田貝 しづ子	関係団体を代表する者 (関宿商工会)
山本 由紀子	関係行政機関の職員 (公共職業安定所野田出張所)
石井 徳子	学識経験者(小中学校長会)
佐藤 文則	学識経験者(公益財団法人興風会)
武井 信一	学識経験者(市内県立高等学校)
吉川 猛	公募に応じた市民

IV 学校教育関係名簿

(1) 校長会

役 職	氏 名	所 属	電 話
会 長	桑 原 辰 夫	宮崎小学校	7122-2362
副 会 長	大 保 一 成	第一中学校	7122-5524

(2) 教頭会

役 職	氏 名	所 属	電 話
会 長	森 功	北部中学校	7122-2866
副 会 長	渡 部 英 治	福田第一小学校	7138-2109
	石 井 徳 子	岩木小学校	7129-5989
	小曾根 正 典	東部中学校	7122-3015

(3) 野田市教育研究会運営委員会

役 職	氏 名	所 属	電 話
会 長	長谷川 昌 男	中央小学校	7122-2116
副 会 長	市 原 智	二川小学校	7196-0074
〃	岡 田 宏 之	福田中学校	7138-1452
運営委員教頭会	小 川 恵 美	中央小学校	7122-2116
〃	中 嶋 勝 則	福田第二小学校	7138-0355
〃	相 浦 敦	南部中学校	7122-2508
教務主任部会	加 瀬 昇	第二中学校	7122-5534
研究主任部会	植 村 宏 美	尾崎小学校	7129-8166
事務局 長	小 川 恵 美	中央小学校	7122-2116
会 計	植 竹 里 美	中央小学校	7122-2116
会 計 監 査	早 川 博	川間中学校	7129-4025
〃	島 田 洋	木間ヶ瀬小学校	7198-0204

(4) 野田市学校保健会役員名簿

役 職	所 属	氏 名
会 長	医 師 会 代 表	岡 田 一 芳
副 会 長	医 師 会 理 事	畑 野 秀 樹
	歯 科 医 師 会 会 長	濱 島 良 文
	薬 剤 師 会 会 長	秋 田 茂
	小 中 学 校 長 会 会 長	桑 原 辰 夫
理 事	歯 科 医 師 会 理 事	過 能 博 之
	医 師 会 代 表	永 瀬 大
	医 師 会 代 表	荒 山 隆
	薬 剤 師 会 副 会 長	島 田 圭 祐
	健 康 福 祉 セ ン タ ー 長	杉 戸 一 寿
	高 等 学 校 長 代 表	武 井 信 一
	小 中 学 校 長 会 副 会 長	大 保 一 成
	保 健 主 事 代 表	石 井 明 美
	養 護 教 諭 代 表	石 崎 有 里
	公 立 幼 稚 園 長 代 表	川 島 久 美 子
	私 立 幼 稚 園 長 代 表	茂 木 寿 美 子
	保 健 セ ン タ ー 長	中 代 英 夫
	学 校 教 育 部 長	長 妻 美 孝
	学 校 給 食 セ ン タ ー 所 長	高 橋 宏 之
関 宿 学 校 給 食 セ ン タ ー 所 長	高 橋 宏 之	
監 事	医 師 会	鈴 木 隆 一
	校 長 会	竹 澤 豊 則

(5) 学校医・学校歯科医・学校薬剤師

(平成 29. 4. 1～平成 31. 3. 31)

幼・小・中学校	内科医	眼科医	耳鼻科医	歯科医	薬剤師
中央小学校	岡田 一芳 小澤 克之助 鈴木 英夫	市岡 弘光	夜久 有滋	染谷 邦男 渡邊 昭剛 忍足 剛	島田 恭光
宮崎小学校	杉崎 賢三 三枝 誠一郎	市岡 弘光	夜久 有滋	過能 博之 木澤 英孝	荒木田 賢市
東部小学校	小島 昌也	齊藤 弘明	夜久 有滋	山崎 裕也	寒河江 隆
南部小学校	山口 仁美 山川 一夫 畑野 秀樹	川嶋 尚平	加藤 高行	林 亨二 今関 時男 長谷川志乃ぶ	松田 眞一
北部小学校	山縣 仁 荒井 政光	齊藤 弘明	永瀬 大	山本 園子 角脇 進	中村 裕
福田第一小学校	新村 與平	川嶋 尚平	夜久 有滋	中林 隆	峯村 ふみ子
福田第二小学校	新村 與平	齋藤 弘明	夜久 有滋	種村 伴子	西村 光子
川間小学校	豊泉 茂	久米 正雄	永瀬 大	秋山 明彦	西村 光子
清水台小学校	荒山 隆 岡田 安郎 三枝 誠一郎	市岡 弘光	夜久 有滋	北岡 啓則 宮本 芳美 八木 基彰	寒河江 隆
柳沢小学校	江 修博	齋藤 弘明	夜久 有滋	横田 和夫	中村 裕
山崎小学校	門倉 正樹 谷口 勲	川嶋 尚平	加藤 高行	大西 克昭 魚井 達弘	島田ゆかり
岩木小学校	岡田 一芳 豊泉 茂 岡田 安郎	久米 正雄	永瀬 大	吉田 二良 玉木 肇 西村 卓也	飯塚 克夫
尾崎小学校	丹保 佳夫 内田 芳信	久米 正雄	永瀬 大	牧 寿次 馬島 敦	伊藤 篤史
七光台小学校	丹保 佳夫 遠藤 正裕	齊藤 弘明	永瀬 大	手島 英貴 土田 隆司	島田 圭祐
二ツ塚小学校	仲田 房蔵	川嶋 尚平	夜久 有滋	連記 雅伸	峯村 ふみ子
みずき小学校	畑野 秀樹 小澤 克之助	市岡 弘光	加藤 高行	今関 時男 李 永兌	松田 眞一
木間ヶ瀬小学校	善方 正一	森田 一之	永瀬 大	向後 彰	小沼 恵一
二川小学校	青木 道夫 金本 秀之	森田 一之	永瀬 大	濱島 良文 大原 郁輝	稲富 佐斗子
関宿小学校	西川 俊郎	森田 一之	永瀬 大	守川 巧	関谷 秀
関宿中央小学校	善方 正一 青木 道夫	森田 一之	永瀬 大	伊東 真吾 藤本 知之	小沼 恵一
第一中学校	荒井 政光 鈴木 隆一 遠藤 正裕	市岡 弘光	加藤 高行	魚井 達弘 染谷 邦男 木澤 英孝	秋田 茂
第二中学校	門倉 茂樹	市岡 弘光	加藤 高行	渡邊 智実	市川 裕幸
東部中学校	山下 加美	齊藤 弘明	加藤 高行	戸邊 修	武智 環
南部中学校	鈴木 英夫 大野木 一郎 小島 昌也	川嶋 尚平	加藤 高行	山崎 安一 井谷 秀人 井上 照夫	武智 環
北部中学校	内田 芳信 金本 秀之	齊藤 弘明	加藤 高行	戸邊 武一 種村 伴子	島田 圭祐
福田中学校	新村 與平	川嶋 尚平	加藤 高行	濱島 良文	片桐 吉隆
川間中学校	太田 八千穂	久米 正雄	加藤 高行	草間 博	大西 かおり
岩名中学校	中本 雅久 長澤 芳哉	久米 正雄	加藤 高行	八木 基彰 藤本 知之	飯塚 克夫
木間ヶ瀬中学校	善方 正一	森田 一之	永瀬 大	玉木 肇	稲富 佐斗子
二川中学校	青木 道夫	森田 一之	永瀬 大	甲斐 拓也	稲富 佐斗子
関宿中学校	西川 俊郎	森田 一之	永瀬 大	西村 卓也	篠原 剛
野田幼稚園	岡田 一芳	市岡 弘光	夜久 有滋	松永 詳子	秋田 晴海
関宿南部幼稚園	善方 正一	森田 一之	永瀬 大	向後 彰	小沼 恵一
関宿中部幼稚園	善方 正一	森田 一之	永瀬 大	伊東 真吾	稲富 佐斗子

V 生涯学習関係名簿

(1) 野田市青少年補導員

	ブロック	氏名
中央 I ブロック	清水台小学校区	鈴木 滉大
	〃	三橋 勇介
	〃	木村 欽一
	柳沢小学校区	野嶋 瑛介
	〃	岡田 洋子
	〃	新井 めぐみ
	第一中学校区	松崎 靖英
	〃	田中 千鶴
	〃	飛島 さなえ
	清水高校	高畠 敦史
	〃	佐藤 研人
	〃	柳澤 憲武
	青少年相談員	宮田 優
中央 II ブロック	中央小学校区	米田 創
	〃	中村 英樹
	〃	吉川 康博
	宮崎小学校区	室伏 寛
	〃	高井 成子
	〃	豊倉 慶子
	第二中学校区	杉本 健太郎
	〃	東田 和子
	〃	倉持 和巳
	あずさ第一高校	花澤 諒一
	野田鎌田学園	西田 隼人
	〃	中塚 諒
	青少年相談員	八木 竜太郎
東 部 ブ ロ ッ ク	東部小学校区	内藤 慎
	〃	勝田 憲一
	〃	深井 知之
	東部中学校区	村越 史和
	〃	高木 晃
	〃	小林 巖
	青少年相談員	清水 太一
南 部 ブ ロ ッ ク	南部小学校区	岩渕 明
	〃	高木 和恵
	〃	西山 翔馬
	山崎小学校区	森岡 哲夫
	〃	小嶋 由里
	〃	村松 静香
	みずき小学校区	大塚 康弘

	ブロック	氏名	
南 部 ブ ロ ッ ク	みずき小学校区	中澤 正貴	
	〃	田口 英機	
	南部中学校区	岩瀬 仁	
	〃	橋本 みゆき	
	〃	山口 勉司	
	青少年相談員	大塚 恵	
	北 部 ブ ロ ッ ク	北部小学校区	田代 幸之輔
		〃	八代 充
		〃	角田 行男
		岩木小学校区	松本 真由美
〃		末益 洋	
〃		佐藤 裕太	
七光台小学校区		朽名 正樹	
〃		張替 敏弘	
〃		高山 大輔	
北部中学校区		鈴木 明憲	
〃		西野 牧子	
〃		石田 知子	
岩名中学校区		植村 周平	
〃	村松 弥生		
〃	加藤 重雄		
野田中央高校	小林 拓馬		
〃	原岡 寿美恵		
〃	蛭間 健太		
青少年相談員	諏訪 徹也		
川 間 ブ ロ ッ ク	川間小学校区	佐々木 美香	
	〃	渡邊 絵美	
	〃	永村 賢一	
	尾崎小学校区	寺田 明浩	
	〃	麻生 和恵	
	〃	鈴木 圭太	
	川間中学校区	西山 隆	
	〃	矢澤 忠幸	
	〃	佐藤 博紀	
	西武台千葉高校	山口 純	
	〃	横張 政典	
	〃	安藤 洋	
	青少年相談員	村山 貴幸	

(平成 29. 6. 1～平成 31. 5. 31)

	ブロック	氏名
福 田 ブ ロ ッ ク	福田第一小学校区	飯塚 亮一
	〃	白崙 綾子
	〃	志田 隆浩
	福田第二小学校区	酒井 航平
	〃	横関 諭美
	〃	ウィルデン 明子
	二ツ塚小学校区	吉田 智和
	〃	瀬田 雄一
	〃	川崎 裕子
	福田中学校区	小泉 城一
	〃	今村 琴美
	〃	大竹 めぐみ
	青少年相談員	豊田 英雄
木 間 ケ 瀬 ブ ロ ッ ク	木間ケ瀬小学校区	渡辺 正幸
	〃	嶋田 和美
	〃	関根 笙太
	木間ケ瀬中学校区	吉本 忠義
	〃	安西 裕美
	〃	角谷 知郁
	関宿中央小学校区	鈴木 康生
	〃	加本 美香
	〃	荒井 貴大
	関宿高校	小川 智
	〃	林 千明
	〃	小川 清彦
	青少年相談員	増田 武士
二 川 ・ 関 宿 ブ ロ ッ ク	二川小学校区	佐藤 貴則
	〃	大西 一雄
	〃	高木 勝
	二川中学校区	瀧川 雅子
	〃	石渡 佐和子
	〃	渡邊 裕一
	関宿小学校区	大島 和夫
	〃	松本 卓
	〃	田中 聡
	関宿中学校区	溝口 基
	〃	佐藤 清美
	〃	平岡 徳丈
	青少年相談員	大野 寛師
〃	竹内 建一	

(2) 野田市青少年相談員

(平成 28. 4. 1～平成 31. 3. 31)

地域名	氏名	地域名	氏名	地域名	氏名
中央Ⅰ地域	上原 康永	南部地域	久保 賀輝	福田地域	田中 智
	鈴木 康夫		大塚 恵		豊田 英雄
	平峰 由里子		宮澤 達也		石山 まゆみ
	藤咲 順美		石山 滋		大森 伯夫
	宮田 優		田口 英機		小倉 良彦
	伊達 瑞穂		佐藤 和也		久保寺 淳子
	中山 武史		山崎 将志		荒巻 小百合
	長谷川 英則		吉岡 一成		遠藤 順子
	澤田 正美		武藤 利恵子		小倉 逸寛
	中村 久実		山口 勉司		佐藤 正則
	森田 佳和		遠藤 満好		
	金剛寺 弘之		大塚 啓二		
	坂巻 征和		川鍋 敦生		
	古橋 らん子				
中央Ⅱ地域	八木 竜太郎	北部地域	木名瀬 訓光	関宿地域	村松 勝
	染谷 崇幸		政田 和宏		平岡 徳丈
	中山 賢一		山崎 誠司		会田 裕也
	古谷 可生		金井 伸弥		大野 寛師
	松田 賢一郎		諏訪 徹也		竹内 建一
	染谷 義孝		成田 隆		荒井 望
	中山 智仁		張替 敏弘		服部 弘幸
	大滝 徹		遠藤 浩幸		瀧川 雅子
	宮原 健		稲田 秀彦		田中 公実子
	掛札 恵子		岡部 成行		猪瀬 剛
			高橋 裕一		澤田 和豊
東部地域	石島 茂	川間地域	羽田 稚恵子	野村 等	
	小林 巖		村上 知美	森山 悟	
	市川 隆敬		相嶋 茂雄	伊藤 咲奈	
	坂齊 茂明		石塚 則行	増田 武士	
	清水 太一		栗原 順彦	石塚 一夫	
	谷津 和紀		永井 豊和	鈴木 正勝	
	園田 憲明		石塚 宏和	藤原 和美	
	中村 浩二		瀬能 英男	定兼 久美	
	大塚 智美		村山 貴幸	本田 恵美	
	染谷 朱実		吉岡 正恵		
	成吉 教子				
	室岡 美代子				

(3) スポーツ推進委員

(平成30.4.1～平成32.3.31)

氏名
遠藤 美津枝
渡邊 勝男
鈴木 修三
松坂 千恵子
石山 久美子
浜 紀子
農添 優子
川崎 睦子
海老原 貴子
山崎 義二
渡辺 一男
五十嵐 節子
飯塚 正夫
染谷 正司
染谷 よし江

氏名
内田 勝範
斎藤 克史
細田 昌良
畑 和子
篠崎 伸一
松本 卓
芝田 初江
逆井 幸代
中村 綾子
近藤 誠一
沼山 江美
藤井 順一
阿部川 晃一
松山 あけ美
鈴木 とし子

氏名
染谷 祐子
田辺 照子
稲葉 静江
栗原 裕一郎
田代 幸之輔
高須賀 清司
東山 忠義
長瀬 京子
老門 俊雄
小松崎 明
山本 亮輔
中澤 清人
小山田 拓郎
長野 裕朗
清水 雄太

VI 文化財一覽

(1) 指定文化財

	指定年	区分	名 称	所 在 地	所 有 者	備 考
国指定	S. 31	特 別 天 然 記 念 物	コウノトリ	地域を定めず (こうのとりの里)	野田市 (管理者) H.24 飼育開始	午前 10:00～正午・ 午後 1:00～3:00 開館 月曜日(祝日と重なった場合 は翌日)、年末年始休館
	S. 44	重 要 文 化 財	旧花野井家住宅	清水字馬作 902	野田市	午前 9:00～午後 4:00 開館 月・火・水曜日(祝日と重なっ た場合は開館)、年末年始休館
	S. 51 H. 7	史跡	山崎貝塚	山崎貝塚町 26-4 ほか	野田市、個人	公園として整備 標柱設置
	H. 13 H. 21		名勝	高梨氏庭園	上花輪 507 ほか	(公財)高梨本家 公開 解説板
	S. 11	史跡	野田貝塚	清水 551-1	(株)千秋社	標柱設置
県指定	S. 41	無形 民 俗	ばっばか獅子舞	清水 669	バツパカ獅子舞保存会	7月 24 日行事 解説板 標柱設置
	S. 52	有形	木造伝親鸞聖人坐像	中戸 379	(宗)常敬寺	見学可 (但し要了承) 解説板
	S. 53	有形	木造阿彌陀如来坐像	中戸 379	(宗)常敬寺	見学可 (但し要了承) 解説板
	S. 57	有形	絹本著色釈迦涅槃図	下三ヶ尾 545	(宗)普門寺	2月 11 日公開 解説板 標柱設置
	S. 61	無形 民 俗	三ツ堀のどろ祭	三ツ堀	三ツ堀どろ祭保存会	休止中
	H. 5	無形 民 俗	野田のつく舞	野田	野田津久舞保存会	野田三ヶ町の夏祭り中日に実 施 解説板
	H. 16	有形	愛宕神社本殿	野田 725-1	(宗)愛宕神社	常時公開
	H. 21	有形	刺繍釈迦涅槃図	東金野井 1192-1	(宗)清泰寺	5月 8 日公開 解説板
市指定	S. 44	史跡	中根八幡前遺跡	中根新田 140-53	野田市	解説板
	S. 44	有形 民 俗	算額	清水 914	(宗)金乗院	標柱設置 解説板
	S. 44	有形 民 俗	野田醤油醸造の図	(郷土博物館)	キッコーマン(株)	午前 9:00～午後 5:00 開館 火曜日 (祝日と重なる日を除 く)、年末年始休館
	S. 44	有形 民 俗	醤油醸造絵馬	(郷土博物館)	(宗)愛宕神社	午前 9:00～午後 5:00 開館 火曜日 (祝日と重なる日を除 く)、年末年始休館
	S. 46	史跡	野田の醤油発祥地	野田 688-10	キッコーマン(株)・個人	解説板
	S. 46	有形	野田町絵図	(興風図書館)	野田市	非公開
	S. 46	有形	天正文書	(興風図書館)	野田市	非公開
	S. 46	有形	岡部文書	(興風図書館)	野田市	非公開
	S. 54	無形 民 俗	下根獅子舞・棒剣術	木間ヶ瀬	下根獅子舞保存会	3年に一度、11月 23 日行事 解説板
	S. 55	無形 民 俗	武者土囃子	木間ヶ瀬	武者土囃子保存会	海の日行事 解説板
	H. 2	有形	野田町刻銘地藏供養塔	野田 726	(宗)西光院	常時公開 解説板
	H. 2	有形	天正 18 年銘文船形八幡懸仏	船形 2280	(宗)八幡神社	非公開 標柱設置
	H. 2	有形	閻魔大王像	下三ヶ尾 545	(宗)普門寺	常時公開 標柱設置 解説板
	H. 2	有形	永享 5 年弥陀種子板碑	野田 726	(宗)西光院	常時公開 標柱設置
	H. 2	有形	須賀神社猿田彦神	野田 31-1	(宗)須賀神社	常時公開 標柱設置
	H. 2	有形	太子堂句額	上花輪 1358	(宗)長命寺	非公開 (事前了解なら可) 標柱設置 解説板
	H. 7	史跡	岩名古墳	岩名字小室 326-1 ほか	野田市、個人	古墳公園として常時公開 解説板 標柱設置

	指定年	区分	名 称	所 在 地	所 有 者	備 考
市 指 定	H. 11	史跡	関宿城跡	関宿町 230-1ほか	野田市	解説板 標柱設置
	H. 12	有形	関宿城埋門	東高野 94	野田市	解説板
	H. 13	無形 民俗	船形香取神社御社擅御膳献上式	船形	(宗)香取神社 船形香取神社奉賛会	2月11日行事 解説板
	H. 22	有形 民俗	堤台子育延命地藏尊の間引き絵馬	堤台 261	個人	標柱設置 毎月24日公開
	H. 23	無形 民俗	関宿台町の天王祭礼	関宿台町ほか	関宿城下神輿保存会	7月行事 標柱設置

※ 区分は、現在の指定区分により記載しております。

(2) 登録文化財

	登録年	区 分	名 称	所在地	所有者	備 考
国 登 録	H. 9	有形	野田市市民会館 (旧茂木佐平治家住宅) 主屋	野田 370-8	野田市	見学・午前9:00～午後5:00 貸出・午前9:00～午後9:00 火曜日(祝日と重なる日を除く)、年末年始休館
	H. 9	有形	野田市市民会館 (旧茂木佐平治家住宅) 茶室	野田 370-8	野田市	見学・午前9:00～午後5:00 貸出・午前9:00～午後9:00 火曜日(祝日と重なる日を除く)、年末年始休館
	H. 9	有形	興風会館	野田 250	(公財)興風会	月・第2木曜日、祝日、年末年始休館
	H. 19	有形	梶田家住宅 主屋	今上 2574-1	個人	非公開
	H. 19	有形	戸邊五右衛門家住宅 主屋	中野台 699-3	個人	非公開
	H. 19	有形	戸邊五右衛門家住宅 土蔵	中野台 702-1	個人	非公開
	H. 19	有形	戸邊五右衛門家住宅 倉庫	中野台 703-1	個人	非公開
	H. 19	有形	戸邊五右衛門家住宅 米蔵	中野台 702-1	個人	非公開
	H. 20	有形	懐石あたら店舗 (旧茂木房五郎家住宅居住棟)	野田 740-2	(有)小室	原則非公開
	H. 20	有形	懐石あたら土蔵 (旧茂木房五郎家住宅土蔵)	野田 740-2	(有)小室	原則非公開
	H. 20	記念物	野田市市民会館 (旧茂木佐平治氏)庭園	野田 370-8	野田市	見学・午前9:00～午後5:00 火曜日(祝日と重なる日を除く)、年末年始休館
	H. 22	有形	茂木本家住宅 主屋	清水 1087-1	個人	非公開
	H. 22	有形	茂木本家住宅 北蔵	清水 1087-1	個人	非公開
	H. 22	有形	茂木本家住宅 南蔵	清水 1087-1	個人	非公開
	H. 22	有形	茂木本家住宅 旧仕込倉	清水 1087-1	個人	非公開
	H. 22	有形	茂木本家住宅 旧漬物倉	清水 1087-1	個人	非公開
	H. 22	有形	茂木本家住宅 旧米倉	清水 1087-1	個人	非公開
	H. 22	有形	茂木本家住宅 旧門番棟	清水 1087-1	個人	非公開
	H. 22	有形	茂木本家住宅 正門	清水 1087-1	個人	非公開
	H. 22	有形	茂木本家住宅 板塀	清水 1087-1	個人	非公開
H. 22	有形	茂木本家住宅 庭門及び竹木賊張塀	清水 1087-1	個人	非公開	
H. 22	有形	茂木本家住宅 稲荷神社	野田 242-10	個人	非公開	

	登録年	区分	名称	所在地	所有者	備考
国 登 録	H. 22	有形	茂木本家住宅 稲荷神社 水屋	野田 242-10	個人	非公開
	H. 22	有形	茂木本家住宅 煉瓦塀	野田 242-10	個人	非公開
	H. 25	有形	梶田家住宅 不動尊祠	今上 2574-1	個人	非公開
	H. 25	有形	梶田家住宅 土蔵	今上 2574-1	個人	非公開
	H. 25	有形	梶田家住宅 脇門	今上 2574-1	個人	非公開
	H. 25	有形	梶田家住宅 煉瓦塀	今上 2574-1	個人	非公開
	H. 30	有形	茂木七郎右衛門家住宅主屋	野田 339	個人	非公開
	H. 30	有形	茂木七郎右衛門家住宅書院	野田 339	個人	非公開
	H. 30	有形	茂木七郎右衛門家住宅新座敷	野田 339	個人	非公開
	H. 30	有形	茂木七郎右衛門家住宅本蔵	野田 339	個人	非公開
	H. 30	有形	茂木七郎右衛門家住宅新蔵	野田 339	個人	非公開
	H. 30	有形	茂木七郎右衛門家住宅向蔵	野田 339	個人	非公開
	H. 30	有形	茂木七郎右衛門家住宅奥文庫蔵	野田 339	個人	非公開
	H. 30	有形	茂木七郎右衛門家住宅穀物蔵	野田 339	個人	非公開
	H. 30	有形	茂木七郎右衛門家住宅正門	野田 337	個人	非公開
	H. 30	有形	茂木七郎右衛門家住宅内門	野田 337 他	個人	非公開
	H. 30	有形	茂木七郎右衛門家住宅煉瓦塀	野田 340-1 他	個人	非公開
	H. 30	有形	茂木七郎右衛門家住宅書院北・東側土塀	野田 339 他	個人	非公開
	H. 30	有形	茂木七郎右衛門家住宅書院南側板塀	野田 338-1 他	個人	非公開
	H. 30	有形	茂木七郎右衛門家住宅琴平神社本殿	野田 339	(宗) 琴平神社	毎月 10 日の一般参拝日に公開
	H. 30	有形	茂木七郎右衛門家住宅琴平神社神楽殿	野田 339	(宗) 琴平神社	毎月 10 日の一般参拝日に公開
	H. 30	有形	茂木七郎右衛門家住宅琴平神社額殿 (絵馬殿)	野田 339	(宗) 琴平神社	毎月 10 日の一般参拝日に公開
	H. 30	有形	茂木七郎右衛門家住宅琴平神社手水舎	野田 339	(宗) 琴平神社	毎月 10 日の一般参拝日に公開
H. 30	有形	茂木七郎右衛門家住宅琴平蔵	野田 339 他	個人	非公開	

(3) 記録選択文化財

	登録年	区分	名称	所在地	所有者	備考
国 選 択	H. 11	無形 民俗	野田のつく舞	野田	野田津久舞保存会	野田三ヶ町の夏祭り中日に実施 解説板

VII 学校施設一覽

小 学 校	学校名	所在地	電 話	F A X	創立年月日	校 長	教 頭
	中央小学校	野田 611	7122-2116	7122-2117	明 6. 2. 15	長谷川 昌男	小 川 惠 美
	宮崎小学校	宮崎 55	7122-2362	7122-2273	昭 32. 1. 1	桑 原 辰 夫	中 居 章
	東部小学校	鶴奉 220	7122-3004	7122-3397	明 6. 2. 11	土 井 邦 博	綿 引 尚 人
	南部小学校	山崎 1503	7122-2509	7122-2539	明 6. 2. 20	中 山 武 志	小 山 隆 央
	北部小学校	谷津 25-1	7122-2748	7122-2679	明 6. 6. 28	木 村 ひろ子	高 橋 浩 一 郎
	川間小学校	中里 934	7129-4003	7129-4199	明 33. 9. 10	青 柳 康 幸	菅 谷 光 夫
	福田第一小学校	三ツ堀 1373	7138-2109	7138-2049	明 33. 12. 12	野 崎 弘 之	渡 部 英 治
	福田第二小学校	西三ヶ尾 988	7138-0355	7138-0281	明 33. 12. 12	縄 田 浩 子	中 嶋 勝 則
	清水台小学校	清水 773	7124-1191	7124-1159	昭 49. 4. 1	眉 山 俊 敏	畑 谷 武 史
	柳沢小学校	柳沢 139	7124-6234	7124-6499	昭 52. 4. 1	水 沢 栄 光	濱 崎 廣 宣
	山崎小学校	山崎 2733	7125-2938	7125-2758	昭 55. 4. 1	石 山 由 美 子	中 村 功
	岩木小学校	岩名 2-12-1	7129-5989	7129-7059	昭 55. 4. 7	加 藤 宏 明	石 井 徳 子
	尾崎小学校	尾崎 1415	7129-8166	7129-8198	昭 59. 4. 1	松 浦 正 典	塩 入 千 裕
	七光台小学校	七光台 20-1	7127-1712	7127-1706	昭 60. 4. 1	山 崎 保	渡 邊 清 計
	二ツ塚小学校	二ツ塚 485-2	7138-1677	7138-1699	昭 61. 4. 1	杉 崎 哲 実	小 松 崎 早 苗
	みずき小学校	みずき 3-2-3	7121-4311	7121-4312	平 15. 4. 1	桑 原 伸 幸	中 村 悦 子
木間ヶ瀬小学校	木間ヶ瀬 3640	7198-0204	7198-8561	明 6. 2	芝 崎 好 伸	島 田 洋	
二川小学校	桐ヶ作 464	7196-0074	7196-4871	明 6. 1. 28	市 原 智	石 垣 幸 子	
関宿小学校	関宿台町 171	7196-0112	7196-4831	明 6. 10. 28	小 松 崎 明	梅 建	
関宿中央小学校	東宝珠花 234-1	7198-4321	7198-8571	昭 58. 11. 21	竹 澤 豊 則	中 澤 清 人	

中 学 校	区分	学校名	所在地	電 話	F A X	創立年月日	校 長	教 頭
	公立	第一中学校	野田 829-1	7122-5524	7122-5525	昭 22. 5. 10	大 保 一 成	廣 瀬 純 也
		第二中学校	中根 139	7122-5534	7122-5535	昭 26. 4. 1	染 谷 篤	石 垣 紀 雄
		東部中学校	目吹 1500	7122-3015	7122-3371	昭 22. 5. 10	千 葉 均 一	小 曾 根 正 典
		南部中学校	花井 67	7122-2508	7122-7698	昭 22. 5. 10	鈴 木 信 人	井 田 裕 敦
		北部中学校	谷津 673	7122-2866	7122-2876	昭 22. 5. 10	島 津 孝 行	森 功
		福田中学校	三ツ堀 782	7138-1452	7138-1217	昭 22. 5. 10	岡 田 宏 之	高 橋 祐 史
		川間中学校	中里 136-1	7129-4025	7129-4154	昭 22. 5. 10	早 川 博	荒 井 明
		岩名中学校	岩名 1700	7122-5269	7122-5521	昭 62. 4. 1	青 柳 正 之	佐 藤 裕 一
		木間ヶ瀬中学校	木間ヶ瀬 3393-1	7198-0218	7198-7705	昭 22. 10. 10	小 島 宏 之	町 田 常 雄
		二川中学校	桐ヶ作 418	7196-0004	7196-4665	昭 22. 10. 10	稲 橋 光 男	山 田 桂 一
関宿中学校	関宿台町 2150	7196-0113	7196-1612	昭 22. 5. 10	飯 森 淳	川 崎 裕 幸		
私立	西武台千葉中学校	尾崎 2241-2	7127-1111	7127-1138	平 4. 4. 1	須 田 秀 伸	薄 井 充 宏	

幼 稚 園	区分	園 名	所 在 地	電 話	園 長
	公立	野田幼稚園	野田 793-8	7122-2450	川 島 久 美 子
		関宿南部幼稚園	木間ヶ瀬 3197	7198-2075	芝 崎 好 伸
		関宿中部幼稚園	桐ヶ作 453-1	7196-2324	市 原 智
	私立	月影幼稚園	中里 492-1	7129-4158	木 孝 之
		第二野田中央幼稚園	山崎 2553	7122-2517	茂 木 寿 美 子
		宮崎幼稚園	宮崎 97	7125-5743	新 井 恒 子
		野田中央幼稚園	花井 248	7123-3538	茂 木 泉
		野田北部幼稚園	蕃昌 336-7	7129-3920	加 藤 英 夫
		柳沢幼稚園	柳沢 83	7125-5630	渡 辺 浩 之
岩木幼稚園		五木 341-5	7124-7020	小 島 宮 子	
関宿幼稚園	新田戸 522	7196-0167	海 宝 丈 生		

高 等 学 校	区分	学校名	所在地	電 話	創立年月日	校 長	副校長	教 頭
	公立	野田中央高等学校	谷津 713	7125-4108	平 18. 4. 1	武 井 信 一	—	岩 田 智 光
		清水高等学校	清水 482	7122-4581	大 8. 4. 2	小 松 一 正	—	草 刈 廣 直
		関宿高等学校	木間ヶ瀬 4376	7198-5006	昭 62. 4. 1	中 村 孝 一	—	古 矢 浩 祥
	私立	西武台千葉高等学校	尾崎 2241-2	7127-1111	昭 61. 4. 1	須 田 秀 伸	—	堀 江 誠
あずさ第一高等学校		野田 405-1	7122-2400	平 17. 4. 1	白 波 瀬 正 人	尾 崎 圭 住 田 治 紀 新 留 光 一 郎	鈴 木 進 太 郎	

大学

区分	学校名	所在地	電 話
私立	東京理科大学野田キャンパス (理工学部・薬学部)	山崎 2641	7124-1501

特別支援学校

区分	学校名	所在地	電 話	創立年月日	校 長	教 頭
公立	野田特別支援学校	鶴奉 147-1	7122-7270	平 元 4. 1	飯 森 功 一	廣 瀬 哲 也 萩 原 義 則

VIII 生涯学習施設一覧

施設名	所在地	開館・開場 改築等年月	敷地面積㎡	電話番号	利用時間 休館（休場）日
			延床面積㎡	FAX	
文化会館		昭和49.8	24,664	7124-1555	午前9:00～午後10:00
			4,757	7124-1557	月曜日(祝日は開館)、年末年始
勤労青少年ホーム	鶴奉5-1	昭和47.7	—	7122-4548	午前8:30～午後9:30
			1,357	7124-1557	月曜日、祝日(祝日が月曜日の場合は翌日も休館)、 年末年始
中央公民館		昭和49.8	—	7124-1558	午前8:30～午後9:30
			1,535	7124-1557	年末年始
野田公民館	中野台168-1 (櫛のホール)	平成10.10	—	7123-7818	午前9:00～午後9:00
			777.02	7123-0029	年末年始
櫛のホール 小ホール			—	7123-7818	午前9:00～午後10:00
			1,330.05	7123-0029	月曜日(祝日は開館)、年末年始
東部公民館	鶴奉174-4	昭和37.8 平成3.3改築	4,530	7122-4202	午前8:30～午後9:30
			674	7122-2139	月曜日(祝日は開館)、年末年始
南部梅郷公民館	山崎1154-1	昭和39.4 平成13.3改築	2,938	7122-5402	午前9:00～午後9:30
			863	7122-2043	月曜日(祝日は開館)、年末年始
北部公民館	谷津384	昭和32.5 平成2.3改築	1,470	7122-3429	午前8:30～午後9:30
			669	7122-3529	月曜日(祝日は開館)、年末年始
川間公民館	中里720	昭和26.12 昭和46.3改築 平成23.1改築・移転	3,756.01	7129-4002	午前9:00～午後9:30
			800	7129-0493	月曜日(祝日は開館)、年末年始
福田公民館	瀬戸970-1	昭和28.6 昭和58.3改築	2,230	7138-2407	午前8:30～午後9:30
			690	7138-2494	月曜日(祝日は開館)、年末年始
関宿中央公民館	東宝珠花253-1	昭和49.5	4,089	7198-2166	午前8:30～午後9:30
			1,125	7198-2167	月曜日(祝日は開館)、年末年始
関宿公民館	関宿台町2558-1	昭和58.4	2,782	7196-1100	午前8:30～午後9:30
			527		月曜日(祝日は開館)、年末年始
二川公民館	桐ヶ作51-1	昭和62.5	4,294	7196-2020	午前8:30～午後9:30
			801		月曜日(祝日は開館)、年末年始
木間ヶ瀬公民館	木間ヶ瀬2365	平成2.5	3,300	7198-3171	午前8:30～午後9:30
			964		月曜日(祝日は開館)、年末年始
青少年センター	柳沢53	昭和58.4	1,648	7125-2639	午前9:00～午後10:00
			551	7125-2677	月曜日、祝日、年末年始
関宿あおぞら広場	関宿町1396	平成19.4	9,971	申込は鈴木貫太郎記念館 (7196-0102) 又は青少年課 (7125-2639)	終日の利用
			405		多目的広場、体験広場は無休 体験棟は月曜日(祝日を除く)、年末年始
郷土博物館	野田370-8	昭和34.4	—	7124-6851	午前9:00～午後5:00
			598	7124-6866	火曜日(祝日は開館)、年末年始
市民会館		昭和32.1	5,057.21	7124-6851	午前9:00～午後9:00
			618	7124-6866	火曜日(祝日は開館)、年末年始
鈴木貫太郎記念館	関宿町1273	昭和38	3,084	7196-0102	午前9:00～午後5:00
			209		月曜日(祝日は開館)、年末年始
旧花野井家住宅	清水902	昭和46.12移築	1,545	7124-4663	午前9:00～午後4:00
			142		月・火・水曜日(祝日は開館)、年末年始
興風図書館	中野台168-1 (櫛のホール)	昭和54.4移管 平成10.10移転	—	7123-7611	午前9:00～午後7:00
			3,003.21	7123-0844	日曜日、祝日は午後5:00まで 月曜日(祝日は開館)、年末年始、特別整理期間
南図書館	山崎2008 (南コミュニティセンター)	平成元.5	—	7125-7981	午前9:00～午後7:00
			743.99	7125-7983	日曜日、祝日は午後5:00まで 火曜日(祝日は開館)、年末年始、特別整理期間
北図書館	春日町16-1 (北コミュニティセンター)	平成2.4	—	7129-8811	午前9:00～午後7:00
			748.01	7129-8812	日曜日、祝日は午後5:00まで 火曜日(祝日は開館)、年末年始、特別整理期間
せきやど図書館	東宝珠花237-1 (いちいのホール)	平成16.4	—	7198-4946	午前9:00～午後7:00
			1,664.49	7198-5002	日曜日、祝日は午後5:00まで 火曜日(祝日は開館)、年末年始、特別整理期間
中央コミュニティ会館	中野台168-1 (櫛のホール)	平成10.10	—	7123-7818	午前9:00～午後9:00
			357.35	7123-0029	年末年始
南コミュニティ会館	山崎2008 (南コミュニティセンター)	平成元.5	—	7125-7991	午前9:00～午後9:00
			1,412.36		年末年始
北コミュニティ会館	春日町16-1 (北コミュニティセンター)	平成2.4	—	7129-8822	午前9:00～午後9:00
			1,375.57		年末年始

関宿コミュニティ会館	東宝珠花 237-1 (いちいのホール)	平成 16. 4	—	7198-1941	午前 9 : 00～午後 9 : 00
			567, 42		年末年始
総合公園体育館	清水 958 (社会体育課)	昭和 62. 6	187, 000	7125-1155	午前 9:00～午後 9:00
総合公園野球場			昭和 30. 6		5, 406
		18, 600			午前 9:00～午後 9:00
総合公園陸上競技場		昭和 37. 5 平成 17. 3 改築	—		火曜日 (祝日の場合開場し、翌日が休場) 12 月 1 日～翌年 2 月末日
			25, 646		午前 9:00～午後 6:00 4 月 1 日～8 月 31 日は午後 7 : 00 まで
総合公園水泳場		昭和 55. 8	—		火曜日 (祝日の場合開場し、翌日が休場) 年末年始
	18, 000		午前 9:00～午後 6:00 7 月第 1 土曜日～9 月第 1 日曜日開設		
総合公園庭球場	昭和 56. 5	—	午前 9:00～午後 6:00 4 月 1 日～8 月 31 日は午後 7 : 00 まで		
関宿総合公園体育館	平井 401	平成 17. 4	52, 663	7198-8500	午前 9:00～午後 9:00
			5, 555	7198-6789	月曜日 (祝日の場合開館し、翌日が休館) 年末年始
江戸川河川敷運動場	岩名地先 江戸川河川敷	昭和 62. 8	91, 245	申込は総合公園体育館 (7125-1155)	午前 9:00～午後 6:00 火曜日 (祝日の場合開場し、翌日が休場) 年末年始
福田体育館	瀬戸 970-4	昭和 55. 8	1, 639	7138-4779	午前 9:00～午後 9:30
			1, 166	申込は福田公民館 (7138-2407)	月曜日 (祝日の場合開館) 年末年始
福田運動場野球場	瀬戸 970-1	昭和 47. 11	11, 000	申込は福田公民館 (7138-2407)	午前 8:30～午後 6:00
福田運動場庭球場			昭和 56. 5		—
	1, 296	午前 8:30～午後 6:00			
—	—	月曜日 (祝日の場合開場) 年末年始			
川間体育館	中里 135	昭和 60. 4 移管 昭和 37. 7 建築	1, 294	申込は川間公民館 (7129-4002)	午前 9:00～午後 9:30
			478		月曜日 (祝日の場合開館) 年末年始
生涯スポーツ北広場	谷津 788-1	平成 4. 4	5, 842	申込は北部公民館 (7122-3429)	午前 8:30～午後 6:00
			—		月曜日 (祝日の場合開場) 年末年始
岩名調整池庭球場	岩名 1622-1	平成 9. 4	1, 295	申込は岩名中学校 (7122-5239)	午前 8:30～午後 6:00
			—		年末年始
座生川 1 号調節池スポーツ広場	清水字貝塚尻地先	平成 15. 10	17, 824	申込は総合公園体育館 (7125-1155)	午前 9:00～午後 6:00
			—		火曜日 (祝日の場合開場し、翌日が休場) 年末年始
関宿みんなのスポーツの広場	柏寺地先 江戸川河川敷	昭和 54. 4	25, 259	申込は関宿総合公園体育館 (7198-8500)	午前 8:30～午後 6:00
			—		年末年始
関宿ふれあい広場	東宝珠花地先 江戸川河川敷	平成 8. 4	39, 474		午前 8:30～午後 6:00
			—		年末年始
関宿少年野球場	古布内 1943-2	平成 5. 5	8, 736		午前 8:30～午後 6:00
			—		月曜日 (祝日の場合開場し、翌日が休場) 年末年始
春風館道場	野田 376-1	平成 22. 6. 1 平成 22. 3 改修	1, 369	7125-1212	午前 9:00～午後 9:00
			297		年末年始
春風館道場弓道場	野田 376-1	平成 23. 4. 1	1, 369		午前 9:00～午後 9:00
			射場 50. 1		年末年始

IX 市立教育施設位置図(1)

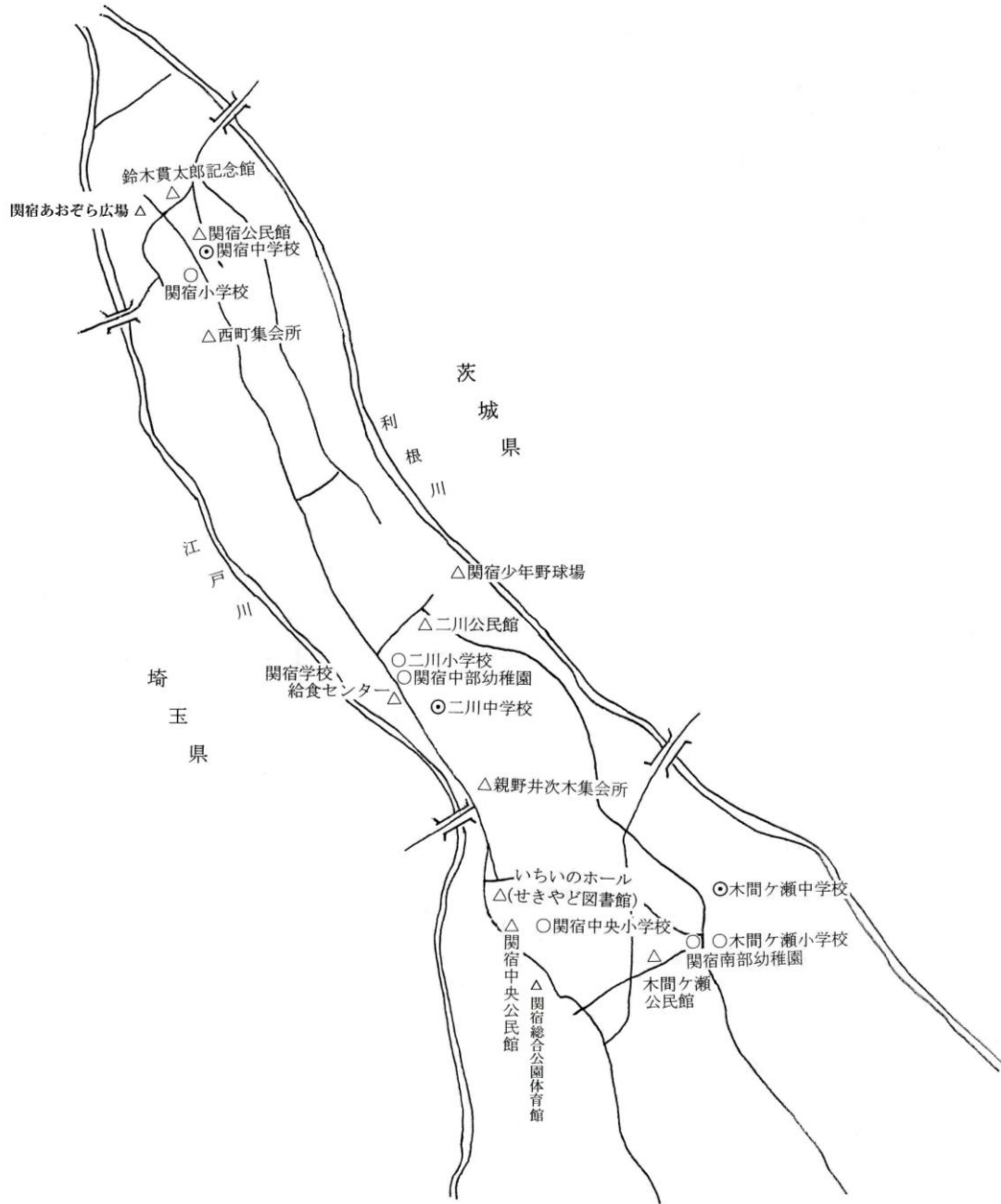

市立教育施設位置図(2)

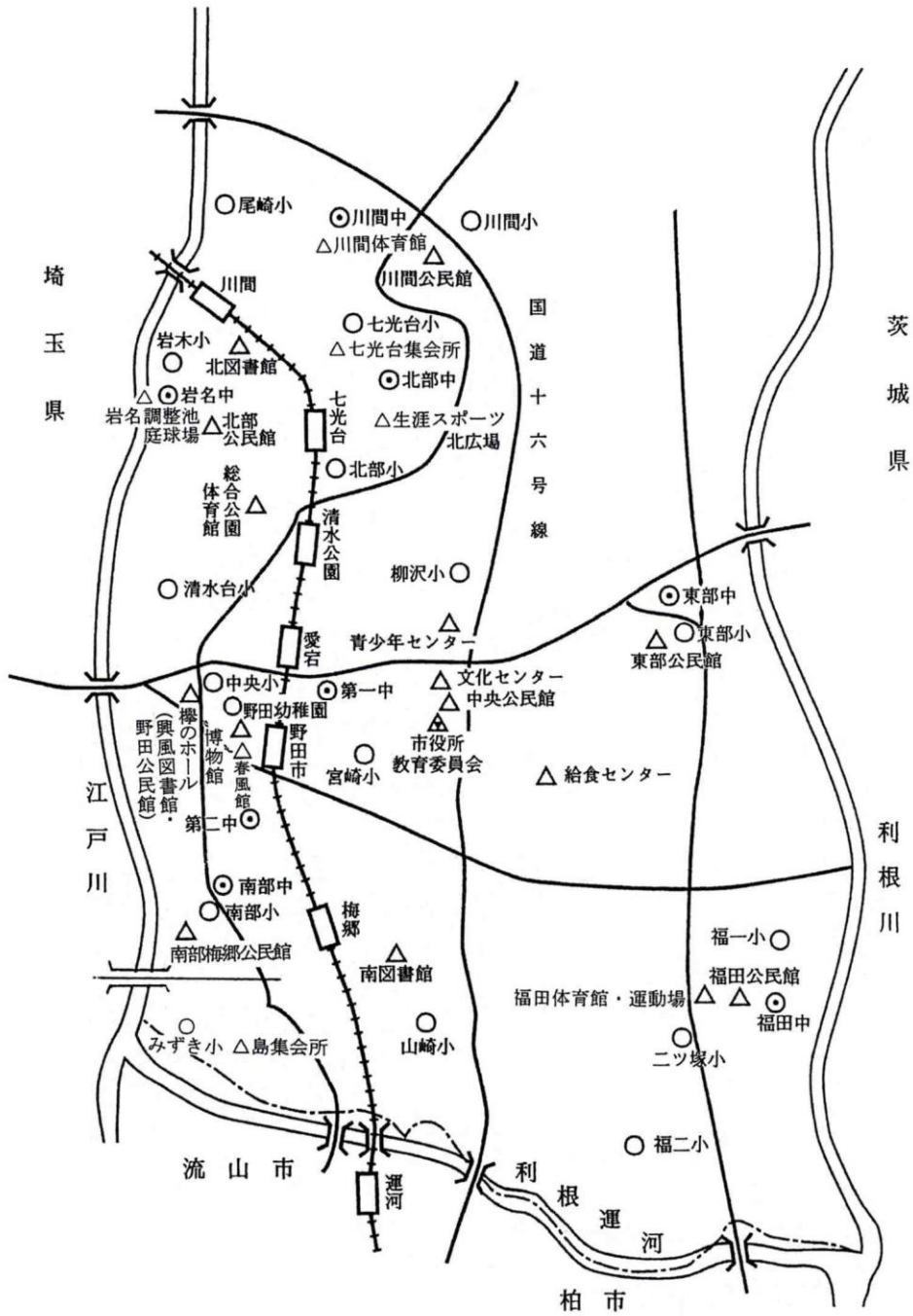

平成30年度 野田市教育要覧

発行日：平成30年8月

発行：野田市教育委員会

〒278-8550 野田市鶴奉7番地の1