

梅郷駅東口自転車等駐車場開設	1～3面
市民会館をより利用しやすく	4面
20年度決算の概要	6～7面
15万人のひろば	8～9面
おしらせ・11月の相談日	12～13面
11月の休日当番医	16面

八ッ場ダムの治水効果 再検証を大臣に要望

1都3県の13市区町で構成し、根本市長が会長を務める「江戸川改修促進期成同盟会」が、10月7日に国土交通省を訪れ、前原誠司大臣あての「八ッ場ダムについて建設中止を前提とせず、地元住民の意向を踏まえ、建設の是非を決める前に治水面からの徹底した情報公開を行い整備の必要性の再検証を求める意見書」を、国土交通省へ提出しました。



意見書を河川局長に

意見書では、国が八ッ場ダムの治水面からの無用論の根拠として、吾妻川流域で150から200ミリの雨しか降っていない、昭和22(1947)年のカスリーン台風の降雨パターンのみを検証していると聞いていることから、同盟会では、ひとつの洪水時の降雨パターンを前提とした建設中止の判断ではなく、影響があるといわれる29の洪水時の降雨パターン全ての情報を開示した上で、下流域住民の安心安全のためにも治水効果を検証していただくことを、早期にお願いするものです。

中でも、同計画で重点的に取り組むべき事業の一つとして位置づけた、「梅郷駅周辺のまちづくり」を進めるため、平成19年には東西連絡自由通路整備を、西口駅前広場と東口駅前広場などを整備し、これまで駅の西側

さらに市では、東口の整備にあわせて、今年1月から、駅前広場の南側に、東口市営駐輪場の建設工事を進めてきました。12月1日には、敷地面積824.07平方メートルで、自転車千570台と原動機付自転車80台を収容できる、地下1階、地上3階建ての駐輪場を開設します。開設時間は、毎日4時30分から翌日1時までで、施設には管理人を置き、受付や管理業務を

(2面に続く)

市では、総合計画で「梅郷駅周辺のまちづくり」を重点事業の一つとして位置づけ、東西連絡自由通路や駅前広場、駅前線の整備などを行い、交通の円滑化や安全性の確保に努めてきました。今年12月1日には、東口市営自転車等駐車場（駐輪場）を開設するとともに、駅周辺をより良い環境にしようと放置禁止区域に指定します。さらに、開設に伴い、既存の市営駐輪場の料金の見直しも行い、12月から引き下げます。

市では、市民の皆さんの意見を盛り込んだ「総合計画（新市建設計画）」に基づき、住みよい街づくりを目指して、交通の円滑化や安全性を確保するため、道路や駅周辺の整備を進めています。

千570台の自転車を収容

に集中していた交通機関の東西への分散や、東西間の行き来、さらに東側の鉄道利用者の利便性の向上などに努めてきました。

12月1日 梅郷駅東口市営駐輪場開設

使用料は梅郷駅月額千500円に、野田市駅月額千円に改定
川間駅月額千円に改定

学生は最大で500円引きに

梅郷駅の新規申込受付は11月15日から



自転車の移動は自走式ベルトコンベアーで便利に

■梅郷駅東口市営駐輪場の案内図



所在地	山崎1873-7
敷地面積	824.07平方メートル
構造	鉄筋コンクリート造地下1階・鉄骨造地上3階
収容台数	自転車1,570台 原動機付自転車80台
管理時間	4時30分～翌日1時 ※1時～4時30分は出入口を閉鎖
電話	☎7121-3196(11月15日から開設)

※管理時間と電話がつながる時間は、11月15日～11月30日は9時～17時、12月1日からは4時30分～翌日1時となりますので、ご注意ください。

距離、自転車利用者の負担能力などを勘案して設定すべきこととされていきます。そこで、市では、国の考え方を基本として、平成9年に、自転車等駐車対策に関する総合計画で「整備費用相当額は公共の負担とし、運営費用相当額を利用者負担とする考え方に、将来的には原則として統一料金とする

方向で、民間預かり所の料金、他市の料金設定の動向、収支等のバランスを十分考慮し検討を進める」という考え方を示しました。15年には、屋根付きの野田市駅市営第1・第2、川間駅南口市営第1の三つの市営駐輪場の料金を、一般1か月2千円、学生1か月500円と決定しています。料金を設定した際の考え方は、総合計画の考え方を基本としつつも、川間駅の近辺に民間駐輪場が多く料金が月2千円であっ

野田市・川間両駅は千円に

しかしながら、料金に対し、

たこと、さらに野田市駅は、市が市営として引き継ぐ前に運営をしていた、自転車駐車場整備センターの使用料2千円が民間駐輪場料金と均衡が図られていたことから、民間駐輪場の経営を圧迫しないことを重視して決定したものです。また、使用料収入と運営費との間に生じる余剰を原資として、500円の学生割引をしてみました。

行いますが、1時から4時30分までは、出入口を閉鎖します。なお、使用料は、自転車等駐車対策協議会にご意見を伺いながら、検討を重ね、1か月500円とし、さらに、学生は500円引きの千円（1階は除く）としました。さらに、障害のある方や、生活保護受給者などは、申請により定期使用料の免除制度がありますので、ご利用ください。なお、市営駐輪場の開設により、自由通路東口エレベーター付近に開設していた仮設駐輪場と、西口の旧バス回転所裏にある仮設駐輪場・原動機付自転車置場は閉鎖します。

他の市営駐輪場料金も見直し

駐輪場は、国の自転車基本問

新規申し込みは駐輪場で

梅郷駅東口市営駐輪場の利用申し込みは、11月15日(日)の9時から、同管理人事務所で行います。なお、11月15日から11月30日までの受付時間は9時から17時までで、12月1日からは4時30分から翌日1時までとなります。また、申し込みできる利用期間は、22年3月31日までです。申し込みの際、学生と障害のある方や生活保護受給者などの免除対象の方は、学生証や障害者手帳などの写しをご持参ください。

題研究会で出された基本的考え方の中で、①本来価格メカニズムに基づく市場の供給になじむものであること、つまり民間が基本であること、②民間駐輪場の状況により需要に対応できない場合には、地方公共団体が利用者の利便増進、都市環境の整備・保全の観点から駐輪場の整備主体として位置付けられること、③公営駐輪場は、状況に応じて適切なサービスを付加した上で有料化を図ることが必要であること、④その際の料金水準は、周辺の民間駐輪場の料金水準、駅からの

■梅郷駅東口市営駐輪場

定期	一般	地下1階・1階・2階	1,500円
		3階(屋根なし)	1,000円
	学生	1階	1,500円
		地下1階・2階	1,000円
		3階(屋根なし)	500円
原動機付自転車(屋外)		2,500円	

一時使用	自転車	1回	150円
		11枚つづり回数券	1,500円
	原動機付自転車(屋外)	1回	150円
		11枚つづり回数券	1,500円

■野田市駅市営第1・第2、川間駅南口市営第1市営駐輪場

定期	自転車	一般	1,000円
		学生	500円
	原動機付自転車		2,500円
一時使用	自転車	1回	100円
		11枚つづり回数券	1,000円
	原動機付自転車	1回	150円
		11枚つづり回数券	1,500円

近隣市と比較して高すぎる、自転車利用を促進するためにも極力使用料を抑えるべきとの批判や、今回の梅郷駅東口市営駐輪場の使用料設定と同時に、見直しを行うべきだとの意見もいたっていたことから、過去の経緯も踏まえ、自転車等駐車対策協議会に検討をお願いしてきました。

協議会ではまず、検討するための前提条件として、①総合計画に基づき減価償却を除く運営経費を基本に統一料金とする、②学生料金は、一般よりマイナス500円とする、③マイナス500円とした場合、民間駐輪場を利用する学生に差額を補助する、④現状より使用料を引き下げる場合には民間駐輪場事業者に対して時限的な助成措置を講ずるということを設定しました。

その上で、①民間駐輪場事業者の料金との均衡を重視した2千円案、②他市との均衡を重視した千円案、③梅郷駅の減価償却を除く運営費と収支均衡させる千500円案を検討していただきました。

なお、②の他市との均衡を重視としては、駅から至近距離にある梅郷駅と同条件である江戸川台駅の600円と比較して、高い

といわれていました。

流山市は、屋根無しのほかの駐輪場で、使用料を250円から450円を徴収しています。

野田市の無料駐輪場は舗装していませんが、舗装することを前提に、流山市並みに250円から450円を徴収すれば、野田市の料金も600円程度とすることは十分可能です。

しかし、現在の無料駐輪場を仮に舗装するとしても、有料とすることはあまり現実的でなく、逆に、流山市の屋根無し駐輪場の料金を、すべて江戸川台の屋根有り駐輪場料金に上乘せすると2千300円程度となると思われます。したがって、②案は他市、特

に流山市と同じではなく、見方によっては他市よりも安くなり、野田市駅、川間駅の運営経費相当額に近い千円として提案したところでした。

それぞれの案に異論があり、一つの案に集約できず、最終的な協議会の結論として、野田市駅・川間駅の管理水準などを基本とし、2千円から運営経費相当額である千円を統一料金の基本に、また、それを上回る管理水準などの梅郷駅は、運営経費相当額の千500円とするとして、9月議会会で決定しました。

自転車は決められた場所に

駅周辺の放置自転車は、歩行

者や車両の通行や、救急・緊急時の活動の妨げとなったり、まちの美観を損なったりと、私たちの生活にさまざまな弊害をもたらします。

そこで、市では、「野田市自転車等放置防止に関する条例」に基づき、平成7年に野田市駅と川間駅周辺に自転車等放置禁止区域を設け、放置している自転車などを各保管場所に移動して、安全に通行できるようにしています。

放置禁止区域の指定には、条例により、通勤通学などの駐車需要に対応する駐輪場が整備された区域であることと、放置により生活環境が阻害されていることの2つの条件を定めています。



放置禁止区域には標識を(野田市駅周辺)

ですが、今回、梅郷駅周辺に駐輪場を整備したことから、駅周辺を放置禁止区域に指定することとなりました。

範囲は、野田市駅・川間駅と同様、駅を中心におおむね400メートルです。

なお、放置禁止区域には、標識を設置し、啓発を行います。

また、放置自転車などを保管場所に移送した場合、返還には自転車は千570円、原動機付自転車は3千150円の費用がかかりますので、ご注意ください。

安全のため、自転車や原動付自転車などは、決められた場所に駐車するようにしてください。

【問合せ】市民生活課

梅郷駅周辺の放置禁止区域

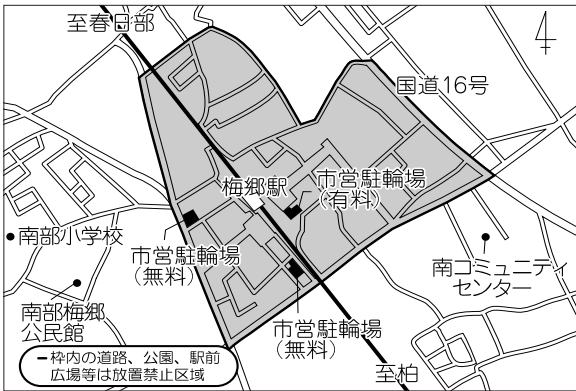

川間駅周辺の放置禁止区域

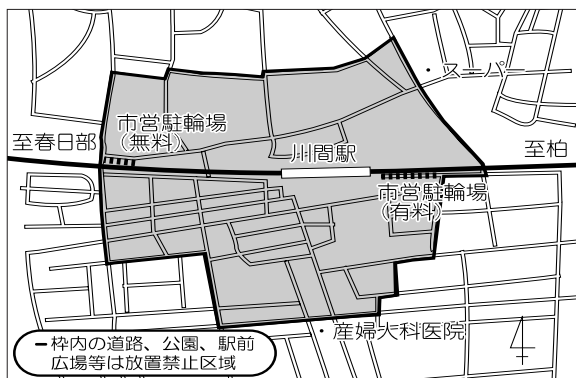

野田市駅周辺の放置禁止区域



市民会館の貸し部屋

1時間単位でご利用も

（ご）要望に応え来年1月4日の利用から

市民会館は、醤油醸造家の茂木佐平治郎として、大正13（1924）年ころ建てられました。その後、昭和31（1956）年に、野田醤油株式会社（現キッコーマン株式会社）を経て市に寄贈され、同32（1957）年に「野田市市民会館」として開館しました。会館後は、部屋の貸し出しを行い、平成9年には、国の登録文化財にも指定されています。

また、19年からは、隣接する郷土博物館とあわせて、キャリアデザイン（自分らしい生き方を見出し、実践すること）の拠点施設として位置づけ、指定管理者制度を導入するとともに、



館内の見学や資料の閲覧は無料です

■平成22年1月4日からの貸部屋料金表

部屋名	大きさ	9時～17時 1時間につき	17時～21時 1時間につき
松の間	10畳	200円	340円
竹の間・月の間 菊の間	8畳	170円	230円
梅の間	8畳	130円	170円
藤の間	10畳	100円	170円
楓の間・雪の間	6畳	100円	170円
柳の間	4畳半	60円	130円
桃の間	4畳	60円	100円
松樹庵（別棟茶室）		680円	

※市外の利用者は2倍の料金となります

より快適に利用していただけるよう、空調やトイレの改修なども行いました。

現在では、部屋の貸し出しを継続しつつ、全国の博物館の図録などを閲覧できるコーナーの設置や、常駐の学芸員による、地域の文化や歴史などを調査・研究する方の相談・情報提供も行うなど、皆さんの学習や、交流がもてる場としても利用いただいています。

申し込みは2か月前から

市民会館の利用者が多くなる



小学生が「レジ係」の体験も

一方で、部屋の貸し出し時間は、午前中の連続3時間、午後の連続5時間、夜間の連続4時間と3つの区分のみであることから、少ない時間単位での利用を希望する声が多く寄せられています。

そこで、市では、皆さんからの要望にお応えするとともに、より多くの方にご利用いただくよう、来年1月4日から、1時間単位で貸し出しできるように変更します。

申し込みは、11月4日（木）からです。今回の変更は、各部屋の貸し出し時間と、1時間単位で貸し出すことに伴う利用料金のみで、開館時間（9時～21時）や休館日（毎週・年末年始）に変更はありません。

【問合せ】郷土博物館・市民会館 ☎7124-6851

11月の第1土曜日は「のだ教育の日」 「地域の教育力」を

小・中学校に



のだ教育の日

野田市の「の」の文字と、「豆」をモチーフにしたもので、無限の可能性をもつ子どもたちの個性を育てる「のだ教育」が表現されています。

市では、現行の学習指導要領や学校完全週5日制が実施された平成14年度から、市独自に「野田市教育環境整備事業」を実施し、算数の復習を中心とした「サタデースクール」、武道や芸術・文化講座を行う「オープンサタデークラブ」などを、地域の皆さんの協力をいただきながら実施しています。

また、13年度からは、地元の仕事所の協力で、中学生を対象とした「職場体験」を開始し、17年度からは、職場体験の期間を連続5日間に延長しました。20年度からは、小学校でも、実際に職場に向いて、半日間の職場体験も行うなど、キャリア教育の充実を進めています。

さらに、20年度から、市独自の「地域教育プラットフォーム事業」として、地域と学校との連携・協働を進めていくため、市内全中学校区に「学校地域支援本部」を設置して活動を開始しました。

今年度は、学校支援に参加で

また、前後1か月間を「のだ教育推進期間」とし、地域や皆さんにも、体育や文化関連の行事を実施していただいています。

剪定枝や落ち葉・草は

まとめて堆肥センターへ

ごみの減量と環境に配慮した農業にも

市では、環境に配慮したふるさとづくりを進める中、平成12年度に「野田市堆肥センター」を設置し、それまで各家庭でゴミとして処分していた剪定枝や落ち葉、草を堆肥化して、農家で有効利用していただいています。

また、19年からは、「剪定枝などからの堆肥」と、農家で処分

に困っていた「もみ殻」、酪農家で処理に手間がかかっていた「牛ふん」を混ぜた「もみ殻牛ふん混合堆肥」づくりにも取り組み、農家に利用いただくことで、環境保全型の農業を進めています。

■堆肥センターの案内図



市内で発生する剪定枝や落ち葉、草で、次のものは収集できません。

①毒性のある樹木や葉、堆肥に適さないもの、腐敗した樹木や落ち葉・草、建築廃材、材木、石、缶、ガラス、紙、プラスチック類などが入っている場合、



家庭から出る落ち葉などを堆肥に

集できません。

【収集対象外】

①毒性のある樹木や葉、堆肥に適さないもの、腐敗した樹木や落ち葉・草、建築廃材、材木、石、缶、ガラス、紙、プラスチック類などが入っている場合、

■剪定枝・落ち葉・草のまとめ方

剪定枝 1本の基準 長さ2m以下 重さ20kg程度	落ち葉・草 1束の基準 直径50cm程度 重さ20kg程度	落ち葉・草 1個・1袋の基準 重さ20kg程度 容量40リットル程度
回収できないもの プラスチック類 腐敗した樹木 建設廃材 材木 紙 缶 シュロやイチイの葉		

樹木の根
 ②業者に剪定や草刈りの業務を委託し、その際発生した剪定枝や落ち葉、草
 ③事業所など、住宅敷地以外から発生した剪定枝や落ち葉、草
 ※②③は、自己搬入で処分することができません。

【まとめ方】

◆落ち葉・草は容量が40リットル程度までの容器や袋に、重さ20キログラム程度で入れてください。市指定のごみ袋に入れる必要はありませんが、容器や袋は収集しませんので、ガムテープなどでふさがず、ふたをするか、袋自体か、麻縄や、わら縄で口を縛ってください。また、草はできるだけ乾燥させてください。

◆剪定枝は1本が2メートル以下で、重さが20キログラム程度、大きさが直径50センチメートル程度に、麻縄や、わら縄で束ねてください。※ビニールひもなどで束ねた場合は、収集時にひもは置いていきます。

自己搬入は堆肥センターへ

自己搬入は、9時から17時まで（回・年未年始を除く）に直接堆肥センターにお持ちいただき、事務室で受け付けをしてください。

なお、搬入作業は時間内に終わるようにご協力をお願いします。また、自己搬入では、剪定・除草業者や事務所からも収集できますが、業者などの場合は、搬入2日前までに電話で堆肥センター（☎7127-5055）にお申し込みください。費用は、一般家庭は無料で、剪定・除草業者などは、5キログラムにつき52・5円（10円未満切り捨て）です。また、収集できる剪定枝や落ち葉などは、戸別収集の対象と同じで、まとめる重さに指定はありませんが、剪定枝は1本2メートル以下に切り、麻縄か、わら縄で束ねるか、ばら積みのまま搬入してください。

※搬入量が多い場合は、持込量を制限する場合がありますので、事前に「堆肥センター」（☎7127-5055）へご連絡ください。

【問合せ】みどりの収集受付は清掃計画課、自己搬入は農政課

農産物「ゆめあぐり野田」開設や
梅郷駅東口市営自転車等駐車場建設など実施

一般会計

歳入額426億6千875万9千円
歳出額418億5千818万円



「ゆめあぐり野田」では安全で安心な農産物を販売

用地拡張、梅郷駅東口市営自転車等駐車場建設事業などの成果をあげる事ができました。
20年度の事業に要した費用は、特別会計を含めた全歳出決算額で、72億3千654万4千円となり、一般会計の内訳をみると歳入額は426億6千875万9千円、歳出額は418億5千818万円になりました。
本号では、9月定例市議会認定された、決算のあらましをお知らせします。
※人口と世帯数は住民基本台帳によります。

平成20年度は、市税などの一般財源等総額が、景気の急激な悪化による法人市民税や各種交付金が大幅に減る一方で、歳出の生活保護費などの扶助費が大きな伸びを示し、収支において厳しい状況が続いています。このような中で、20年度から27年度までの後期基本計画として見直した総合計画と行政改革の実

結果、市民に安全で安心な農産物を供給する直売所「ゆめあぐり野田」の開設、生活道路等整備事業などの合併関連事業、

地域教育プラットフォーム事業、5歳児健診の実施、はり・きゅう・あん摩等施術費助成、妊婦健診の公費負担増、木間ヶ瀬中学校

◆一般会計歳入内訳 (単位：千円・%)

区 分	決算額	構成比
市 税	22,658,273	53.1
地 方 譲 与 税	500,636	1.2
利 子 割 交 付 金	79,942	0.2
地 方 消 費 税 交 付 金	1,292,533	3.0
配 当 割 交 付 金	37,671	0.1
株 式 譲 渡 所 得 割 交 付 金	12,501	0.0
ゴ ル フ 場 利 用 税 交 付 金	205,961	0.5
自 動 車 取 得 税 交 付 金	280,892	0.7
地 方 特 例 交 付 金	282,853	0.7
地 方 交 付 税	2,805,075	6.6
交 通 安 全 対 策 特 別 交 付 金	24,547	0.1
分 担 金 及 び 負 担 金	504,380	1.2
使 用 料 及 び 手 数 料	1,247,667	2.9
国 庫 支 出 金	3,534,185	8.3
県 支 出 金	1,720,409	4.0
財 産 収 入	161,446	0.4
寄 附 金	13,888	0.0
繰 入 金	1,117,076	2.6
繰 越 金	1,403,557	3.3
諸 収 入	1,173,967	2.7
市 債	3,611,300	8.4
歳 入 合 計	42,668,759	100.0

◆一般会計歳出内訳 (単位：千円・%)

区 分	決算額	構成比
議 会 費	388,300	0.9
総 務 費	4,761,178	11.4
民 生 費	12,021,426	28.7
衛 生 費	3,954,337	9.4
労 働 費	93,278	0.2
農 林 水 産 業 費	732,956	1.7
商 工 費	377,003	0.9
土 木 費	7,474,802	17.9
消 防 費	1,737,871	4.2
教 育 費	4,642,847	11.1
災 害 復 旧 費	0	0.0
公 債 費	4,639,943	11.1
諸 支 出 金	1,034,239	2.5
歳 出 合 計	41,858,180	100.0

◆一般会計など決算の概要

区 分	歳入決算額			歳出決算額			歳入歳出差引額		
	平成20年度	平成19年度	増減率	平成20年度	平成19年度	増減率	平成20年度	平成19年度	増減率
一 般 会 計	42,668,759	43,472,405	△ 1.8	41,858,180	42,068,848	△ 0.5	810,579	1,403,557	△ 42.2
国民健康保険特別会計	15,727,752	15,755,989	△ 0.2	15,705,308	15,674,009	0.2	22,444	81,980	△ 72.6
下水道事業特別会計	6,417,082	3,939,889	62.9	6,366,583	3,881,856	64.0	50,499	58,033	△ 13.0
老人保健特別会計	940,886	9,438,811	△ 90.0	928,803	9,369,616	△ 90.1	12,083	69,195	△ 82.5
用地取得特別会計	139,506	127,020	9.8	48,878	52,980	△ 7.7	90,628	74,040	22.4
介護保険特別会計	6,300,517	5,662,055	11.3	6,196,869	5,486,914	12.9	103,648	175,141	△ 40.8
次木親野井特定土地区画整理事業特別会計	406,429	449,082	△ 9.5	404,198	447,811	△ 9.7	2,231	1,271	75.5
後期高齢者医療特別会計	934,887	0	皆増	927,725	0	皆増	7,162	0	皆増
合 計	73,535,818	78,845,251	△ 6.7	72,436,544	76,982,034	△ 5.9	1,099,274	1,863,217	△ 41.0

◆使われたお金

(一般会計)

	1人当たり	1世帯当たり
民生費	77,542円	201,452円
土木費	48,215円	125,261円
総務費	30,711円	79,786円
教育費	29,948円	77,803円
公債費	29,929円	77,755円
衛生費	25,507円	66,266円
その他	28,147円	73,125円
合計	269,999円	701,448円

◆一般会計内訳

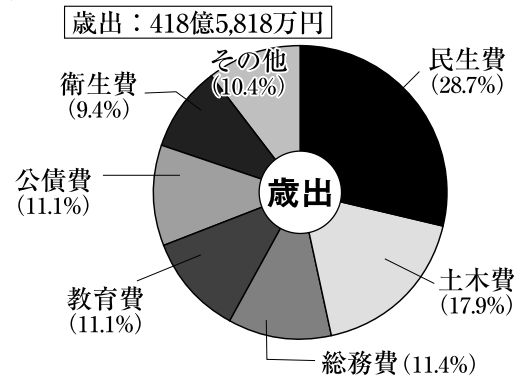

◆市税の内訳

(一般会計)

	1人当たり	1世帯当たり
市民税	67,556円	175,508円
固定資産税	64,338円	167,149円
都市計画税	6,704円	17,416円
たばこ税	6,244円	16,222円
その他	1,311円	3,406円
合計	146,153円	379,701円

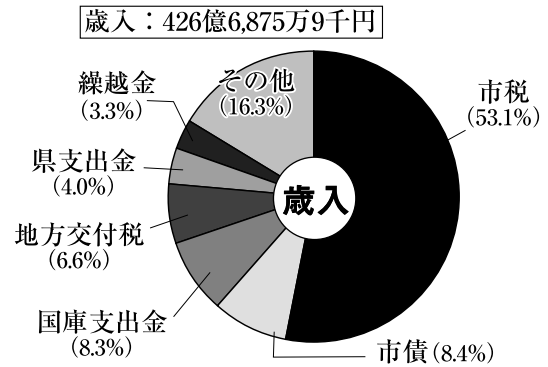

◆市債の状況

・20年度の市債発行額(一般会計)	36億1,130万円
1人当たり	23,294円
1世帯当たり	60,517円
・市債の残高(一般会計)	425億7,684万6千円
1人当たり	274,634円
1世帯当たり	713,491円

◆財産など

土地	2,242,217 m ²
建物	356,343 m ²
有価証券	278,460千円
出資による権利	2,376,725千円
債権	333,394千円
基金	
・現金	4,182,614千円
・土地	892,676千円
・債権	10,975千円
地方債残高	
・一般会計債	42,576,846千円
・下水道事業債	21,405,898千円
・次木親野井特定土地区画整理事業債	2,003,388千円

◆特別会計決算の概要

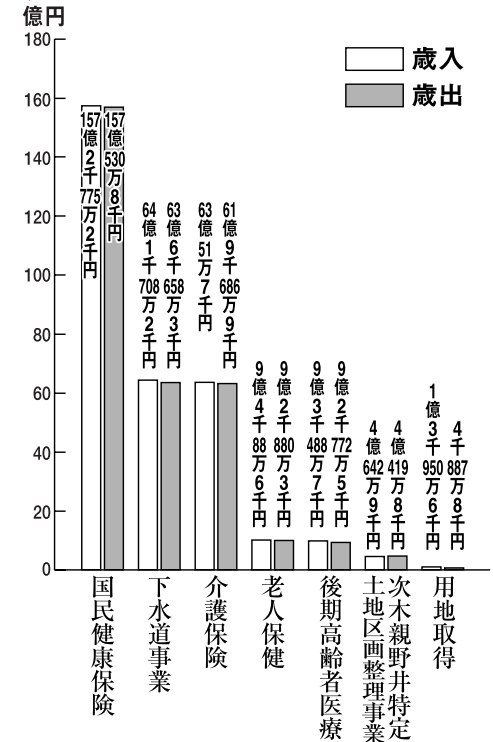

※残高には、旧関宿町継承分が含まれています。

◆健全化判断比率(表内の「-」は、黒字であり該当しません)

	野田市の比率	早期健全化基準
実質赤字比率	-	11.91%
連結実質赤字比率	-	16.91%
実質公債費比率	11.9%	25.0%
将来負担比率	120.4%	350.0%

◆資金不足比率(表内の「-」は、黒字であり該当しません)

	法適用企業	法非適用企業
会計名	水道事業会計	下水道事業特別会計
野田市の比率	-	-
経営健全化基準	20.0%	20.0%

※「地方公共団体の財政の健全化に関する法律」が施行され、平成19年度決算から財政指標を公表することとされ、20年度決算からは、各基準を超えた場合に財政健全化計画や財政再生計画などの作成が義務付けられました。

「健全化判断比率」は、自治体の一般会計などの赤字の程度を示す「実質赤字比率」や、水道や下水道など公営事業も含めた赤字の程度を示す「連結実質赤字比率」、借金の返済額の大きさを表す「実質公債費比率」、将来支払うことになる負担を「将来負担比率」で示します。

また、「資金不足比率」は、公営企業の資金不足額が、事業の規模に対してどの程度あるのかを示すものです。

野田市の20年度決算に伴う各財政指標は、いずれも基準を下回っています。

紙上公共施設見学会 「野田市安全安心ステーション『まめばん』」

市では、事件・事故の発生状況や人口・世帯数などから、本来であれば交番設置が望ましい南部地区に、平成18年10月、独自に市営交番として「野田市南部安全安心ステーション」、通称「南部まめばん」を設置しました。

また、北部地区は、市内でも犯罪発生状況が高いことや、交番が存在しないこと、さらに住宅開発や商業施設の進出により、人口や世帯が増えていることから、「野田市北部安全安心ステーション」、通称「北部まめばん」を10月1日に開設しました。



両まめばんには、警察官経験者の防犯推進員が、小学生の下课時間帯などを考慮し、毎日14時から19時まで交代で勤務し、事件・事故発生時の被害の拡大防止や、防犯相談、警察・地域

の自主防犯組織との連携などを行います。
なお、夜間などの時間外は、まめばん外壁に設置の非常通報電話の受話器をあげるだけで、野田警察署へ通報することができます。

市民訪問

走り高跳びで 20年ぶりの高校新記録

戸邊 直人さん



「最後の跳躍でしたが、踏み切った瞬間、『跳べた』と確信しました」と話すのは、陸上競技の「走り高跳び」で、20年間も破られなかった高校記録を上回る、2メートル23センチを樹立した戸邊直人さん。
今年10月2日から5日間行われた、「新潟国体陸上競技」の「少年男子共通走り高跳び」で見事優勝に輝きました。
戸邊さんは、小学校5年生のときに、顧問の先生の勧めで、走り高跳びを始めました。

「走り高跳びは、脚力や集中力など全体のバランスが必要な競技です。自分に何が足りないかなど、常に考え工夫しながら練習しています」と話します。
「試合では、最後まであきらめない気持ちが必要だと思っています。今ある課題を克服して、まずは、国内20歳未満の日本記録更新を目指し、夢は世界大会での金メダル獲得です。目標や夢に向け、全力で挑戦します」と力強く語っていました。
上花輪在住・平成4年生まれ

トピックス

健康の秘訣は 病気の早期発見と治療

市では、市民の皆さんの健康管理に役立てていただくようと、医師の木下博勝さんによる「健康づくり講演会」を10月3日、櫻のホールで開催した。



妻のジャガー横田さんの話題も
木下さんは、自分が健康だと思っても健康診を受けると思わぬ病気が発見されるが、早期発見で治療すれば治る可能性が高まるので、定期的な検診が必要と語った。

下水道で快適なまちに 79点の力作を展示

市では、下水道の大切さを、市内の小学生が描いた絵を通じて知ってもらおうと、10月16日から22日まで、いちいのホールで「下水道ポスター展」を開催した。



会場には79点の作品がずらり
作品は、4から6年生が、夏休みの自由課題として描いたもの。
排水処理の仕組みや川を汚さない役割もあることなどを描いた力作1点1点が、来場者の目を引き付けていた。

簡単タンドリーチキン



鳩貝聡実さん(関宿台町)

①チャックのついたビニール袋にタレの材料をすべて入れて、よく混ぜる②モモ肉を均等に開き(手羽元のときはフォークで肉に穴をあけ)、①へ入れて、よくもみ合わせる③肉を器に並べ、190度のオーブンで20分ほど焼き、スライスしたレモンとレタスを添えて、出来上がり。

※タレに1日ほど漬け込んだほうが、よく味がなじみます。子どもたちにも人気の一品で、冷めても大丈夫ですので、お弁当にも最適です。

《材料》4人分:鶏モモ肉が手羽元約300~400g、レモン・レタス適量、タレ(ヨーグルト大さじ6、カレー粉大さじ4、ケチャップ大さじ2、おろしニンニク・おろしショウガ各1片分、塩小さじ3)



写真提供=神田慶子さん(上花輪)

なつかしの写真館

子どもの日に 3千600人もの来場者

写真は、昭和26(1951)年5月5日に、興風会館前で撮影されたものです。当日、興風会館では、同25(1950)年5月3日に市制を施行した野田市の1周年を記念し、財団法人興風会と青年団、教育委員会の共催で、市内の児童・生徒たちの童話や舞踊などの発表会が行われました。会場には、3千600人もの来場者があったそ

うで、写真提供者で、前列右から二人目に写る、当時小学生だった神田さんも、大勢の観客の前で箏の演奏を行ったそうです。神田さんは家の近くのお寺で、箏曲「春の海」の作曲者でも知られる音楽家、宮城道雄の入門の方に学び、「当日は、『さくら』や『六段』などを緊張しながら演奏したのを覚えてます」と話していました。



地区社協訪問(1)

野田市社会福祉協議会

福祉まちづくりをめざし

同会では、子育てを応援しよ

野田市社会福祉協議会は、地域の皆さんが住みなれたまちで安心して生活できる、福祉のまちづくりを目指し、昭和26(1951)年に設立しました。社会福祉法に基づき、非営利組織で、市内の4万1千世帯をはじめ、自治会、民生委員、児童委員、社会福祉施設、保健・医療・教育の関係機関などが参加・協力しています。



育児相談やサービスの紹介も

みな方を積極的に支援しています。運営は、皆さんからの会費と赤い羽根募金、歳末たすけ

うと、ファミリーサポート・センターや学童保育所の運営や、育児相談、チャイルドシートの貸出などを行ったり、高齢者や障害者の支援として、訪問入浴や、福祉車両・車いすの貸出、手話通訳者の派遣、心配ごと相談など、さまざま



福祉車両や車いすも貸し出します

市内各地域に根ざした活動を行っている、地区社会福祉協議会の活動支援も行っています。次号からは、地区社協22団体を順にご紹介します。※「学校訪問」は、前号で公立小中学校全ての紹介を終えました。本号からは、新連載「地区社協訪問」を開始します。

あい募金など、一人ひとりの心遣いによって実現しているものです。そのほか、



各学校から男女660人が参加

健脚競う「東葛駅伝」で 野田南部中が健闘

今年で63回目となる「東葛飾地方中学校駅伝競走大会」が、10月17日に行われ、参加66校の代表が野田市総合公園陸上競技場を一齐にスタートした。沿道からの熱い声援を受けながら、1本のたすきに思いを込めて力走する選手たち。32kmの道のりを10人で必死につなぐと、野田勢では、野田南部中が6位と健闘した。

児童虐待を見かけたら

「子どもSOS」に相談を

11月は、児童虐待防止推進月間です。

市では、児童虐待の相談件数が年々増加しているため、早期発見や早期対応をしようと、児童相談所や医師会、警察署などの関係機関と連携し、「野田市要保護児童対策地域協議会」や児童虐待相談電話「子どもSOS」を設置しています。

もを救うことにつながります。

◆児童虐待相談電話「子どもSOS」 ☎ 0120-783281 (休日、夜間は留守番電話・ファクスで受付)

◆児童虐待などの相談：児童家庭課、指導課、保健センター ☎ 125-1188、関宿保健センター ☎ 7198-5011、柏

市と建設工事や業務の請負、物品の販売などの取り引きを行うための、平成22年度の「入札参加資格審査申請」の追加申請受付を実施します。

市との取引は入札参加申請を

児童虐待は、子どもの健やかな発育・発達を損ない、子どもの心身に重大な影響を与えますが、家庭という密室で起こることや、子どもが声をあげにくいことで、周囲が児童虐待に関する認識を持っていないと、見逃してしまふという問題があります。

身の回りで「日常的に大人の怒鳴り声や子どもの泣き声が聞こえる」「不自然な傷やあざがある」「いつもおなかをすかせ食べ物やねだる」「不潔・病気のまま放置している」「夜間子どもだけで放置されている」など、虐待を疑う子どもがいたときはご相談ください。

早い段階で気付くことが子ども

児童相談所 ☎ 7131-7175、千葉県子ども家庭110番(24時間対応) ☎ 043(252)1152

◆緊急時：110番

◎中央公民館でポスター展

児童虐待防止啓発推進の一環として、11月18日(木)から24日(木)まで中央公民館ロビーで、「わたしの願う家族・家庭」をテーマに、市内の小中学生が作成したポスター展を開催します。当日は、直接会場にお越しください。

【問合せ】児童家庭課

申請書の提出は、原則郵送か宅配便としますが、市内の業者は管財課窓口でも受け付け可能です。要領を熟読し、誤りや不足のないようご注意ください。

要領や様式は、市のホームページに掲載(ダウンロード可能)しています。

また、管財課窓口でも配布します。

なお、今回の申請受付は、20

年11月の当初申請や21年5月の追加申請で資格登録をされなかった方を対象に行いますので、すでに登録済みの方は追加申請の必要はありません。

【問合せ】管財課契約係

バスで行く公共施設等見学会

市では、市や民間が運営する施設を皆さんに知っていただく

と、バスで行く「公共施設等見学会」を12月4日(金)に開催します。

【集合場所・時間】市役所 9時50分、いちいのホール 10時20分。いずれも「行政資料コーナー」

【コース(予定)】市役所(集合) ↓ いちいのホール(集合・見学) ↓ 市役所(昼食・自由) ↓ 茂木本家美術館(14面参照) ↓ 清掃工場

【定員】30人(多数の場合は抽選)

【持ち物】スリッパ・筆記用具

市では、市内に伝わる民俗芸能を、保存・継承して発展させようと、今年で12回目となる「民俗芸能のつどい」を11月29日(日)12時30分から15時45分まで、

日回12時30分から15時45分まで、樺のホール・小ホールで開催します。

当日は、民俗芸能を継承している団体や、継承に取り組む市内中学校の団体

が出演します。

【出演団体・小中学校】川間中学校郷土芸能コース、本郷小学校(郷土芸能)、東部小学校おはやしクラブ、東部小学校おはやし同好会、柳沢小学校3年生総合学習、清水台小学校郷土芸能部、中野台大杉ばやし、中央小学校郷土芸能クラブ、宮崎小学校おはやしクラブ、鶴嶋はやし会、中里琵琶会

【問合せ】野田市民俗芸能のつどい実行委員会事務局(社会教育課内)



最後は全団場で発表



職員の説明に熱心に質問も

秋季全国火災予防運動で

火災に備え万全な防火対策を

11月9日から15日までは、秋季全国火災予防運動です。

野田市の平成20年中の火災発生件数は82件で、上位の原因は、放火と放火の疑いが29件、たばこによるものが11件です。

空気が乾燥し、火災が発生しやすい季節になりますので、火災予防のため3つの習慣と4つの対策

策を心がけてください。

- 《3つの習慣》①寝たばこはやるから離して使う②ガスコンロから離れるときは必ず火を消す
《4つの対策》①住宅用火災警報器の設置②寝具・衣類は防災製品を使用③住宅用消火器などを設置④隣近所の協力体制をつくる

NHK「ごきげん歌謡笑劇団」公開録画に参加を

12月8日 四18時45分から 野田市文化会館で



綾小路きみまろ



早乙女太一



さかなクン

市とNHK千葉放送局の共催で、司会に綾小路きみまろ、早乙女太一、さかなクン、ゲストには川中美幸、原口あきまさ、細川たかし、山本みゆきを迎えた「ごきげん歌謡笑劇団」の公開録画を、12月8日四18時45分～21時（予定）に、文化会館で観覧無料で行います。

【観覧申込方法】11月11日必着で、往復はがき（往信用裏面に、郵便番号・住所・氏名・電話番号、返信用表面に、郵便番号・住所・氏名を明記）で、〒278-0003鶴奉5-1野田市文化会館「NHKごきげん観覧」係へ
※記入漏れ無効。多数の場合抽選。当選はがき1枚で2人まで入場可（1歳以上から人数に数えます）。応募の際の情報は、NHKからの抽選結果連絡や番組・イベント案内、受信料のお願いに使用することがあります。

【5・7・5作品募集】番組内のコーナー「笑って泣いて5・7・5」では、「家族」「夫婦」「野田」がテーマの作品と、自由なテーマの作品を募集しています。応募方法は、11月11日必着で、はがき（郵便番号・住所・氏名・電話番号・未発表作品とエピソード明記）で、〒260-8610千葉市中央区中央4-14-4NHK千葉放送局「ごきげん5・7・5」係へ※採用者は会場で観覧可。番組内で作者も紹介。

【問合せ】文化会館 ☎7124-1555、NHK千葉放送局 ☎043(227)7311

◎火災予防キャンペーン

11月7日 四13時30分から15時30分までベイシア野田さくらの里店で、消防グッズの配布、市内小学生による防火をテーマにしたポスター展などを行います。

また、火災予防運動初日の9日 四7時には、消防署のサイレンを鳴らしますので、火災と間違えないようにしてください。

◎逃げ遅れを防ぐ火災警報器を「住宅用火災警報器」は、煙や熱を感じし警報音や音声で火災を知らせる機器で、新築住宅は平成18年、既往住宅は20年6月から設置が義務化となりました。

9月から22年3月末まで、警報器の普及率調査のため、黄色い帽子と腕章をした「住宅用火災警報器普及員」が、平日9時から16時30分まで、顔写真入りの調査員証を提示して各家庭を訪問し、アンケートの協力をお願いします。

なお、普及員による、火災警報器の販売は一切行いません。

◎老朽化消火器は早急に回収を腐食が進んだ消火器は破裂する危険性があります。回収は、消火器販売店や消防設備事業者にご連絡ください。

【問合せ】消防本部予防課 ☎7124-0114

ペットの飼い主はマナーを守って

犬や猫などの動物を飼う方が増えています。中にはフンの放置や放し飼いなどで、周りに迷惑をかけているという苦情が多く寄せられています。

特に11月は「動物による危害防止対策強化月間」ですので、飼い主は、周りに迷惑や危害を加えることのないように注意し、適正な管理としつけを行ってください。

◆飼い主の注意点 ①動物には迷子札やマイクロチップをつけ

飼い主がわかるようにする②犬の場合、登録と狂犬病予防注射を必ずし、放し飼いはしない、犬を運動させる時は犬を制止できる人が短い引き綱で行う③猫は屋内で飼う④飼い主がわからない犬や猫には、むやみに餌を与えない⑤サルやヘビ、ワニなどの特定動物を飼う場合は、野田健康福祉センター（野田保健

所）の所長の許可が必要。また、動物が逃げた場合は、すぐに保健所、警察へ通報する⑥動物をどうしても飼えなくなった場合は、新しい飼い主を探す。見つからない場合でも、動物を捨てずに、動物愛護センターに相談する。

栄養士による乳幼児の食事相談会

市では、アレルギーや離乳食など、乳幼児の食事で悩んでいる保護者を対象に、栄養士による無料の「食事相談会」を11月10日 四16時から17時まで、北部保育所で開催します。

対象は、市内の保育所に入所している児童の保護者と、市内在住で乳幼児がいる保護者です。希望者は、当日に直接開場へお越しください。

【問合せ】児童家庭課

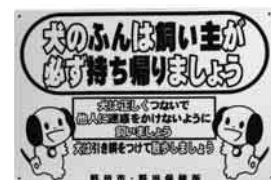

看板はプラスチック製です

あじふ

※天候や感染症対策などにより、中止変更となる場合がありますので、事前に主催者へお問い合わせください。

講座・教室

- ◆グラウンド・ゴルフ初心者教室 11月16日～12月14日の毎週10時～正午野田総合公園芝生広場などで。高校生以上。先着40人。申込みは11月5日(日)～12日(日)に直接総合公園へ。☎同公園 ☎712511155
- ◆無料ヨガ初心者教室 11月18日(日)、25日(日)14時～15時関宿総合公園体育館で。全2回。20歳以上の女性。30人(抽選)。ヨガマット持参。申込みは11月15日(日)必着で電話か往復はがき(住所・氏名・ふりがな・年齢・☎を明記)で〒270-0225 平井401関宿総合公園体育館 ☎719818500へ
- ◆応急手当講習会 11月18日(日)10時～11時30分地域子育て支援センターで。市消防署員による応急手当やAEDを使用した心肺蘇生法など。乳幼児のいる家族。先着15人(保育あり)。申込みは11月5日(日)8時30分から同センター ☎712113031へ
- ◆キャリアデザイン連続講座 11月16日～30日の(日)13時～16時市民会館で。全3回。坂巻美和子氏(社員教育研究室主宰)による「心通わせる街づくりの力とは」と題した講座。市民が市内在勤・在学中で2回以上出席できる方。先着20人。資料代500円。申込みは11月5日(日)から電話かファクス(住所・氏名・☎を明記)で同館 ☎712416851・FAX 712416866へ

- ◆福祉のまちづくり講演会 11月21日(土)13時30分～15時30分市役所8階大会議室で。「カンボジアに学校を贈る会」の活動発表と林家ライス・カレー子氏(夫婦漫才)による「笑いの中で考える福祉とまちづくり」と題した講演。手話通訳、要約筆記、磁気テープあり。当日会場受付。☎社会教育課
- ◆障害者(児)料理教室 11月25日(日)13時30分～15時30分保健センターで。24人(抽選)。エプロンと三角巾を持参。申込みは11月12日(日)までに社会福祉課へ
- ◆野田産米で太巻き寿司づくり講習会 11月27日(日)、12月4日(日)10時～14時30分東葛飾地域農林業センターで。市民。各回25人(抽選)。材料費800円。申込みは11月17日(日)までに農政課へ
- ◆成人パソコン教室中級編 12月1日～11日の(日)10時～正午野田公民館で。エクセルを使ったカレンダー作り。全4回。20歳以上の市民で、基礎修了か文章入力のできる方。23人(抽選)。テキスト代500円。申込みは11月16日(日)必着で往復はがき(住所・氏名・年齢・☎を明記)か直接返信用はがきを持参で〒278-0035 中野台168-1野田公民館 ☎712317818へ

イベント

- ◆健康づくりフェスティバル 11月8日(日)10時～14時30分関宿保健センターで。幼児の遊びコーナーや、食に関するコーナー、歯科健診コーナー、ミニ消防車体験乗車など。13時30分からは、えだまめ体操の発表も。来場者には記念品を用意。☎関宿保健センター ☎719815011

- ◆企画展「まちなみ提案文化の駅・野田」関連事業 ①和カフェ：11月14日(土)10時30分～15時30分市民会館で。先着120人。菓子代300円。当日会場受付。②レンタサイクル「まめちやり」：11月14日～12月6日の(日)10時～16時。貸

保育所名	開放日	電話
南部	5日(日)	☎71242221
清水	10日(日)	☎71225050
中根	10日(日)	☎71225741
福田	10日(日)	☎71380577
尾崎	11日(日)	☎71292009
木間ヶ瀬	11日(日)	☎71983825
古布内	11日(日)	☎71961880
あたご	11日(日)	☎71222673
東部	12日(日)	☎71227158
北部	12日(日)	☎71254697
花輪	17日(日)	☎71221770

- ◆11月の保育所園庭開放 保育所の子どもたちと遊び、親子で保育体験。育児相談も。10時～11時。当日会場受付。☎各保育所
- ◆11月相談日案内
 - ※相談会場 ☎市役所 ☎：いちいのホール
 - ◆市民相談室 ☎71251111(代表)
 - ◆一般市民相談 日常生活の悩みごとや相続、離婚などの一般的な手続きなど。簡単な相談は電話も可
 - ※一般市民相談や各種相談は、今後の対応方法のための助言などを行うものです。
 - ◆11月の法律・不動産・交通事故・行政・税務相談は、11月2日(日)9時から電話で予約を受け付けます。
 - ◆法律相談 法律問題で弁護士に相談したいとき。ただし裁判で訴訟、調停中のものは不可。☎69121827日。☎26日。6日間で60人
 - ◆不動産相談 土地や建物の取引など。☎11日。8人
 - ◆交通事故相談 交通事故での示談や自賠責保険など。☎1327日。☎18日。3日間で18人
 - ◆行政相談 行政の苦情や要望など。☎11日。川間公民館 ☎17日。2日間で8人
 - ◆税務相談 相続税・贈与税など。☎16日。8人
 - ◆人権相談 人権問題での悩みなど。☎91727日。☎19日。4日間で16人。電話予約 ☎11月2日(日)9時から
- ◆児童家庭課
 - ◆児童虐待相談電話「子どもSOS」 ☎☎9時～17時。時間外、☎☎☎は留守番電話かファクス。☎☎01201783281
 - ◆母子家庭・婦人相談 母子、父子家庭、寡婦など。☎☎9時～17時(金は9時～19時)
 - ◆母子自立支援プログラム策定事業 児童扶養手当受給者。個別相談(要予約)、就労のための「自立支援プログラム」の作成。☎9時～17時、☎9時～19時
- ◆職業相談室(商工課)
 - ◆無料職業紹介所 市が独自に開拓した求人情報の提供。☎2階 ☎☎☎ ☎4階 ☎第3 ☎。いずれも9時～17時
 - ◆内職相談 ☎2階 ☎☎ ☎10時～15時30分
 - ◆ジョブカフェのだ問合せ・予約 ☎商工課 ☎会場 ☎野田地域職業訓練センター。個別相談(要予約)、求人案内。35歳未満の方かその親。24日(日)10時～16時
 - ◆青少年センター ☎712512639
 - ◆青少年の悩み事相談 年末年始を除く毎日。9時～16時30分(電話相談も可)
 - ◆シニア世代地域参加相談(社会教育課)
 - ◆一般相談 ①地域参加に関する相談や情報提供。☎☎8時30分～17時15分(予約不要) ②すでに地域参加をし

11月 相談日案内



出・返却場所は郷土博物館。
1日500円(別途保証金500円、返却時返金)。(3)寺子屋講座「芸道文化講座」：11月15日(日)13時30分～15時30分市民会館で。まちなみ研究会会員による「まちなみ提案文化の駅・野田くまへの想いを語ろう」がテーマ。先着20人。一般500円(高校生以上250円、中学生以下無料)。申込みは11月5日(日)から。なお、企画展は平成22年1月11日(日)まで郷土博物館で開催中。圃同館☎712416851

◆東部地区マラソン大会 12月6日(日)9時10分東部中学校校庭スタート。小学生・中学生・一般男女の部。申込みは11月29日(日)までに東部公民館☎712214202へ

相談・その他

◆野田都市計画下水道の変更の原案説明会 11月8日(日)13時から市役所8階大会議室で。小林住宅団地地区と中里工業団地地区を野田都市計画下水道(汚水)に追加。当日会場受付。圃下水道課

◆ひとり親家庭にJリーグ観戦招待 12月5日(日)15時30分から日立柏サッカー場(柏市)で。柏レイソル対川崎フロンターレ戦。母子家庭か父子家庭の18歳未満の子とその親。7組14人(抽選)。11月18日(日)必着で往復はがきに住所・氏名・☎を明記し、〒278-8550野田市役所児童家庭課「サッカーJリーグ・チケット希望」担当へ

◆企画展「思い出の一品展(仮称)」の展示品を募集 郷土博物館で平成22年1月から開催予定の企画展に展示する皆さんの思い出の一品とエピソードを募集。圃同館☎712416851

◆ジェネリック医薬品希望カードの配布 新薬の特許終了後に同じ効果・成分で製造された安価なジェネリック医薬品を医療機関などで希望するためのカードを、国保年金課や関宿支所、各出張所で配布。圃国保年金課

◆野田幼稚園で園庭開放 11月17日(日)9時30分～11時。親子で保育体験や絵本の読み聞かせ。未就園児の親子。当日会場受付。圃同幼稚園☎712212450

◆年末調整等説明会 11月16日(日)13時30分～15時30分市役所8階大会議室で。給与支払者を対象に年末調整の仕方や給与支払報告書の作成方法など。当日会場受付。圃柏税務

◆利根川河川敷で進入制限 11月から堤防強化工事のため

◆ジェネリック医薬品希望カードの配布 新薬の特許終了後に同じ効果・成分で製造された安価なジェネリック医薬品を医療機関などで希望するためのカードを、国保年金課や関宿支所、各出張所で配布。圃国保年金課

◆女性のための相談 圃5階(第1・4・4困)。野田公民館(樺のホール3階) 圃2困。いずれも10時～16時。電話予約(電話相談も可) 圃社会福祉課(市役所内)

慢性副鼻腔炎(蓄膿症)の手術

慢性副鼻腔炎とは鼻腔の周囲にある副鼻腔という頭蓋骨内の空洞に慢性炎症が持続し、通常の慢性鼻炎に比べ、鼻閉(鼻づまり)、鼻漏、頭痛などが重症化してしまうことが多くあります。

以前は菌茎を切開し、頬骨に穴を開けて手術をしたので、術後に顔が腫れたり、出血や痛みがひどく大変でした。しかし今は、内視鏡手術といって鼻の穴から内視鏡を入れ、テレビ画面で確認しながら、さまざまな角度の手術道具を用いて傷を残すことなく手術します。

術後の回復も早く入院日数も短縮され、施設によっては日帰り手術も可能となっています。(Y・Y)

市税などの納期(11月)

11月30日(日)までの納期の市税は次のとおりです。便利な口座振替をご利用ください。

- ①国民健康保険税(5期)
- ②後期高齢者医療保険料(5期)
- ③介護保険料(5期)

◆外来療育相談 就学前の知的発達遅延の遅れなど。第1：3日15時～17時(希望で第2：4日14時～16時に集団療育)。電話予約(圃16時～17時) 圃その他の相談

軽症～中等症の場合は、症状に応じて薬物治療で管理できますが、重症の場合は手術的治療をせざるを得ない場合があります。

術後の回復も早く入院日数も短縮され、施設によっては日帰り手術も可能となっています。(Y・Y)

③は高齢者福祉課

◆外来療育相談 就学前の知的発達遅延の遅れなど。第1：3日15時～17時(希望で第2：4日14時～16時に集団療育)。電話予約(圃16時～17時) 圃その他の相談

◎ファミリー・サポート・センター入会説明会：11月10日(日)10時～正午総合福祉会館で。育児のサポートをした方と受けた方。事前に野田市ファミリー・サポート・センター☎712615050・☎712615051へに発送。早めに最寄りの金融機関で納付を。口座振替を利用すると便利。圃柏税務事務所☎714711231

野田・ふるさとめぐり
財団法人茂木本家美術館



江戸時代初期から続く、茂木本家第12代の茂木七左衛門氏が収集した、葛飾北斎や横山大観、梅原龍三郎など、日本を代表する作家の美術品を、多くの方に鑑賞していただくこと、平成18年に財団法人茂木本家美術館(野田242)が開館されました。

建物は、「愛・地球博」を総括した建築家彦坂裕氏の設計で、近代建築でありなが

日本を代表する数々の作品を

ら、野田の古い町並みに溶け込むよう、工夫を凝らしたデザインとなっています。

予約制(☎7120-1489)で、係員の解説を聞きながら、館内をゆっくり鑑賞できます。なお、12月13日まで「広重六十余州名所図會+α展」が開催されています。

【開館日時】10時～17時(入館は16時まで)。月・火・夏・冬季は休館【入館料】700円(中学生以下400円)【アクセス】まめバス南ルート「キッコマン前」下車徒歩5分

伝言版

伝言板は、市民などの自主的な活動(会員募集・催し物)の情報コーナー。(掲載を希望する方は、秘書広報課広報広聴係までご連絡ください。)

※天候や感染症対策などにより、中止変更となる場合がありますので、事前に主催者へお問い合わせください。

講演会・教室

◆食文化セミナー 11月9日(月)

14時～15時30分キッコマン(株)野田本社で、柳原一成氏(近茶流宗家)などによる「ポストン美術館所蔵浮世絵デジタルデータが語る江戸の食文化」と題した講演。当日会場受付。圃キッコマン国際食文化研究センター ☎7123-5215

◆ハワイアンフラ無料体験教室

11月12日(日)、19日(日)、26日(日)

時～正午南部梅郷公民館で。各回先着10人。申込みは11月5日(日)から各開催日の前日までに片岡 ☎090-1609-5337へ

◆クリスマスキャンドルアレンジ講座 11月15日(日)10時～正午

北コミュニティ会館で。プリンザーブドフラワーを使ったアレンジ。先着15人。材料代3千円。工用はさみ持参。申込みは11月5日(日)～10日(日)に柴田 ☎080-5649-1634へ

◆キムチ漬け教室 11月28日(土)

13時～17時と29日(日)9時～15時南

部梅郷公民館で。全2回。25人(抽選)。材料費千円。11月20日

◆必着で往復はがきに住所・氏名・☎を明記し、〒278-8550野田市役所企画調整課内国際交流協会へ。圃桑原 ☎7124-8904

◆助産師講演会 11月29日(日)13

時30分～15時30分総合福祉会館で。小路和子氏(助産師)による子どもに性を気軽に伝える講座。参加費500円。申込みは11月5日(日)～19日(日)に圃野田子ども劇場 ☎☎7124-8419へ

◆押し花で羽子板の額絵作り

12月12日(日)9時～11時30分中央公民館で。材料費3千円。申込みは11月20日(金)までに荒井 ☎7123-2335へ

遠足や臨海学校、運動会、友だちといたずらしたりけんかをしたり、泣き虫カン太郎の少年時代をテーマに綴られています。少年少女の心を持ち続ける大人に懐かしさと感動を呼ぶ一冊です。



「またあした」絵 安藤勇寿・絵 森詠・著 小学館

New Books

南図書館の推せん図書

興風図書館 ☎7123-7611
南図書館 ☎7125-7981
北図書館 ☎7129-8811
せきやど図書館 ☎7198-4946

イベント

◆むらさきフォトサークル写真展 11月4日(日)～10日(日)9時～17時市役所ふれあいギャラリーで。約50点。圃吉澤 ☎7129-7470

◆淡彩スケッチを楽しむ会・中央作品展 11月5日(日)～11日(日)10時～17時(最終日は15時まで)野田公民館ギャラリー(樺のホール)で。水彩画約30点。圃前沢 ☎7125-2435

◆ゆう&みい ①ゆうみいランド：11月6日(日)10時30分～正午。育児相談と「おいしく食べ

るたのしく食べる雰囲気の大切さ」と題した講座と遊び。0～3歳の親子。先着10組。②育児

おかあさんが七ひきのこぶたに麦わら帽子をあんでくれました。みんな、すてきな自分の目印をさつさと決めました。が、おちびちゃんだけがみつけれません。さておちびちゃんには目印をさがしに外へ。



「こぶたのむきわらぼうし」森山京・作 佐野洋子・絵 小峰書店

の日：11月12日(日)10時～11時30分。③おしゃべり会：11月19日(日)10時30分～11時30分。0～3歳の親子。いずれもゆう&みいチャイルド館で。費用①は200円、②③は50円。②③は当日会場受付。①は事前に圃ゆう&みい ☎7124-1367へ

◆たんぼぼまつり 11月7日(日)11時～14時たんぼぼ保育園で。模擬店やバザー、保育体験など。子育て中(小学生以下)の親子。当日会場受付。圃同保育園 ☎7125-5450

◆拳志会館交流乱取試合 11月8日(日)10時～17時総合公園体育館で。年少部から一般の部まで全6クラス。観戦自由。圃野澤 ☎7129-7646

◆押花との出逢い展 11月11日
 困〜17日 9時〜17時(初日は
 13時30分から、最終日は15時ま
 で) 市役所ふれあいギャラリー
 で。約100点。 圃小林 ☎7125
 16519

役所つくしんぼ

◆のどくフェスタ2009
 11月14日 9時30分〜14時40分
 野田特別支援学校で。小中学部
 の舞台発表や高等部の頒布会な
 ど。13時10分〜14時はPTAに
 よるバザーも。上履き持参。 圃
 同校 ☎7122-7270

会館で。日本画約20点と短歌約
 20点。 圃(財)興風会 ☎7122
 12191

分〜10時受付。17時終了。棋力
 の近いグループで対局。参加費
 千円(女性・小中学生は500円)。 圃
 鈴木 ☎7127-0727

圃千葉県人権擁護委員連合会事
 務局 ☎043(247)3555

募集・その他

◆子どもゆめ基金助成金 子ども
 もの体験活動などを行う団体に
 助成。申込みは12月5日 圃まで
 に国立青少年教育振興機構 ☎0
 120-579081へ

◆無料口腔ガン検診 12月6日
 圃9時〜13時保健センターで。
 希望者は11月25日 圃必着でファ
 クスカ往復はがきに住所・氏名・
 年齢・☎・希望時間を明記し、
 〒278-0003 鶴奉7-4 野田
 市歯科医師会 ☎・FAX 7123-
 1361へ

相談

◆野田失語症友の会相談会 11
 月9日 圃13時30分〜15時30分中
 央公民館で。失語症の本人と家
 族。当日会場受付。 圃成瀬 ☎7
 129-1655

◆女性の人権ホットライン 11
 月16日 圃〜20日 圃8時30分〜19
 時と15日 圃、21日 圃10時〜17時。
 人権擁護委員が対応。女性に対
 する暴力やセクハラ問題などは
 専用電話 ☎0570(070)810へ。

◆野田囲碁会秋季囲碁大会 11
 月22日 圃中央公民館で。9時30

分中央公民館で。全2回。小中学
 生。先着10人。参加費1回千500
 円。申込みは11月5日 圃から鈴
 木 ☎090-4439-4803へ

◆野田囲碁会秋季囲碁大会 11
 月22日 圃中央公民館で。9時30

分中央公民館で。全2回。小中学
 生。先着10人。参加費1回千500
 円。申込みは11月5日 圃から鈴
 木 ☎090-4439-4803へ

◆野田囲碁会秋季囲碁大会 11
 月22日 圃中央公民館で。9時30

分中央公民館で。全2回。小中学
 生。先着10人。参加費1回千500
 円。申込みは11月5日 圃から鈴
 木 ☎090-4439-4803へ

◆野田囲碁会秋季囲碁大会 11
 月22日 圃中央公民館で。9時30

分中央公民館で。全2回。小中学
 生。先着10人。参加費1回千500
 円。申込みは11月5日 圃から鈴
 木 ☎090-4439-4803へ

◆野田囲碁会秋季囲碁大会 11
 月22日 圃中央公民館で。9時30

分中央公民館で。全2回。小中学
 生。先着10人。参加費1回千500
 円。申込みは11月5日 圃から鈴
 木 ☎090-4439-4803へ

◆野田囲碁会秋季囲碁大会 11
 月22日 圃中央公民館で。9時30

分中央公民館で。全2回。小中学
 生。先着10人。参加費1回千500
 円。申込みは11月5日 圃から鈴
 木 ☎090-4439-4803へ

◆野田囲碁会秋季囲碁大会 11
 月22日 圃中央公民館で。9時30

分中央公民館で。全2回。小中学
 生。先着10人。参加費1回千500
 円。申込みは11月5日 圃から鈴
 木 ☎090-4439-4803へ

◆野田囲碁会秋季囲碁大会 11
 月22日 圃中央公民館で。9時30

分中央公民館で。全2回。小中学
 生。先着10人。参加費1回千500
 円。申込みは11月5日 圃から鈴
 木 ☎090-4439-4803へ

◆野田囲碁会秋季囲碁大会 11
 月22日 圃中央公民館で。9時30

分中央公民館で。全2回。小中学
 生。先着10人。参加費1回千500
 円。申込みは11月5日 圃から鈴
 木 ☎090-4439-4803へ

◆野田囲碁会秋季囲碁大会 11
 月22日 圃中央公民館で。9時30

分中央公民館で。全2回。小中学
 生。先着10人。参加費1回千500
 円。申込みは11月5日 圃から鈴
 木 ☎090-4439-4803へ

◆つくしんぼミニコンサート
 「フルートとピアノ」 11月13
 日 圃12時30分〜13時市役所1階
 つくしんぼで。「ハンガリー田園
 幻想曲」など。当日会場へ。 圃市

◆後藤紳也・米川千嘉子展「日
 本画と短歌のいとこ展」 11月
 17日 圃〜22日 圃10時〜17時興風

◆野田囲碁会秋季囲碁大会 11
 月22日 圃中央公民館で。9時30

◆野田囲碁会秋季囲碁大会 11
 月22日 圃中央公民館で。9時30

◆野田囲碁会秋季囲碁大会 11
 月22日 圃中央公民館で。9時30

優歩ちゃん・美陽ちゃん
 (17.11.11生) (20.11.20生)
 [末次雄一郎・礼子さん(長女・二女)・つつみ野二丁目]

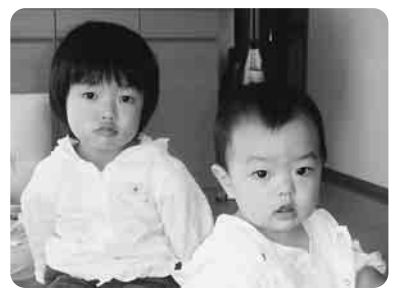

わんぱく登壇

のどくクイズ

【問題】マス目の中に言葉を埋め、
 二重ワクの中の文字をAからH
 の順に並べて答えを作ってください。
 ヒント⇒今号の1ページ
 に答えがあります(出題⇒秘書広
 報課・参考⇒大辞林)。
 【タテのカギ】
 ①11月23日は「〇〇感謝の日」。
 ②今年の干支は?。③病気やけ
 がなごをなますこと。④過去と
 未来の瞬間。⑤同じ状態を保ち
 続けること。
 【ヨコのカギ】
 ①漢字で書くと「胡瓜」。②毛筆
 の文字が達者な人。③家と家と

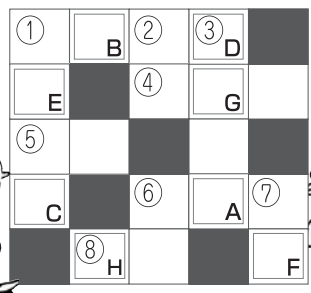

の間の狭い通り道。⑥旧関宿町
 役場、現在は「〇〇〇のホール」。
 ⑦の耳に念仏。
 【応募方法】官製はがきに11月13日
 圃必着で、答え(ひらがなでもカタカ
 ナでも可)、郵便番号、住所、氏名、年
 齢、電話番号、市報に対する(意見を
 明記し、〒278-8550野田市役所
 秘書広報課の「のどくクイズ」係まで。
 正解者の中から抽選で5名様に
 「図書カード」を進呈いたします。
 正解と当選者は12月1日 圃で発
 表します。なお、当選者の方は氏名
 を紙面に掲載させていただきます
 ので、ご了承ください。



はるか
 青花ちゃん
 (19.1.25生)
 [山口康・富貴子さん(長女)・花井一丁目]

わんぱく登壇

◎のどくクイズ当選者：10月1日号の正解は「このとこ」でした。68人の正解者の中から抽選
 の結果、当選者は石井久子様、工藤光子様、長浜初乃様、山崎多恵様、横田良様(五十音順)です。

野田物語

童謡作曲家・山中直治⑤

松山校長の

励ましのもとで

大正14(1925)年4月、野田尋常高等小学校の校長として赴任した松山隆は、自身が講習会や研究会を実施して、教員の実力の向上を図る一方で、教員の安定した生活の保証を行ったうえで、優秀な教員をどんどん採用していきました。その中の一人に、山中直治がいました。

松山は、直治の音楽の才能を早くから大変高く評価していたようで、また直治も松山を尊敬していたようです。松山の音楽好きは有名で、

母の静が野田町で初めてオルガンを弾いたといわれるように、子どもたちから音楽に親しんでいました。



松山校長のため直治が作曲した作品



作品への思いも記された楽譜

昭和4年7月1日から12月24日まで、松山は中・北米を視察していますが、出発前の6月22日、講堂で「松山校長海外視察送別音楽会」が開催され、「校長先生御洋行を送る歌」と題して山中直治が作曲し、同じ教員仲間の小沢勝利作詞の「海原青し」、小林当作曲の「旗振って万歳して」ほか25曲が児童や教職員により合唱されました。また、12月25日、帰校の歓迎式では、山中直治作曲「お迎への歌——松山先生に捧ぐ」なども歌われています。昭和8年7月16日、興風会館で「山中直治作品発表会」が開催され、会の冒頭、主催

した山中直治氏後援会を代表し、「山中直治君の作曲童謡について」と題して松山校長があいさつを行っています。発表会のパンフレットに記

載された趣旨の中に「：野田小学校に職を奉じて以来、殊に音楽についての趣味深い松山校長のもとに：(中略)：常に作曲にいそしんだ」とあり、松山が直治の作曲活動を支援していたことが分かります。

また、発表会と前後して刊行された「山中直治童謡曲集」の序文の中で山中は「本集を上梓するに当たり：(中略)：常にお励ましを戴きました。松山学校長をはじめ：(中略)：衷心からの謝意を表します」と記して、松山校長に対して感謝の気持ちを述べています。

さらに松山は、興風会館での発表会の前月に、直治を広島高等師範学校での講習会に出張させるなど、教員として、そして音楽家としての成長も期待していたようです。

※文中敬称略(次号へつづく)
【参考資料】「近代野田町教育小史(下)」郡司美枝(野田市史研究15号)／「よみがえる山中直治童謡の世界」野田市郷土博物館

11月の休日当番医

休日当番医での診療時間

外科・産婦人科 = 9時～22時 (ただし16時～19時は除く)

内科 = 9時～16時 (19時～22時は急病センターで行います)

日(曜日)	外科	内科	産婦人科
1日(日)	しばやま整形外科(☎7120-5355)	東葛飾病院(☎7196-1166)	杉崎クリニック(☎7125-1070)
3日(火)	小張総合病院(☎7124-6666)	関宿中央医院(☎7198-5108)	川間太田産婦人科医院(☎7127-1135)
8日(日)	野田中央病院(☎7122-6161)	青木クリニック(☎7198-7864)	小張総合病院(☎7124-6666)
15日(日)	東葛クリニック野田(☎7124-3101)	大槻医院(☎7127-3424)	アイレディースクリニック(☎7137-7661)
22日(日)	須藤整形外科(☎7122-1221)	はたのこどもクリニック(☎7123-7121)	遠藤産婦人科医院(☎7124-7860)
23日(月)	梅郷整形外科クリニック(☎7125-2011)	野田病院(☎7127-3200)	杉崎クリニック(☎7125-1070)
29日(日)	キッコマン総合病院(☎7123-5911)	奥野循環器科クリニック(☎7123-7711)	川間太田産婦人科医院(☎7127-1135)

※休日当番医は変更することもあります。受診の際にはテレホンガイド(☎7124-7272：コード6101)、または野田市ホームページ(<http://www.city.noda.chiba.jp/kurashi/04-01-01.html>)で確認をしてください。

急病センター

☎7125-1188

▼内科(小児科) = 19時～22時(毎日)

▼歯科診療 = 9時～12時(休日)

▼季節は、芸術、スポーツ、味覚の秋を迎えました。趣味のテニスを楽しむため、普段は車で行く練習場にも、毎年この時期は30分かけて自転車をこぎ、さわやかな風を満喫しています。▼自転車は便利な乗り物ですが、信号無視や放置自転車など、ルールを違反すると、交通事故や救急・緊急活動の妨げ、また、まちの美観を損なうなどの問題も出てきます。▼市では、12月から梅郷駅東口市営自転車等駐車を開設するとともに、駅周辺を放置禁止区域に指定し、生活環境を守っていきます(わ)

編集後記

市の木



けやき

市の花



つつじ

市の鳥



ひばり