

家庭や地域ぐるみで災害への備えを…1～2面
AEDの使い方の確認を……………3面
戸籍事務の電算化で待ち時間を短縮…6面
15万人のひろば……………8～9面
おしらせ……………12～13面
9月の相談日・休日当番医……………16面

防災の日と防災週間

家庭や地域などで

災害への備えと対策を

災害への備えは、日ごろから万全にしておくことが大切です。市は情報発信や備蓄、災害協定などのほか、避難時に支援が必要な方の名簿を自治会などに配るなど、防災対策に取り組んでいます。各家庭でも、災害時に落ち着いて行動ができるよう、備蓄や連絡手段を確保するほか、地域の防災活動にも積極的に参加してください。

9月1日の「防災の日」と8

月30日から9月5日までの「防

災週間」は、大正12（1923）

年に発生した関東大震災を教訓

に制定されました。

いつ起きるか分からない災害には、日ごろの備えが必要です。

市は、野田隆起帯を震源とするマグニチュード7・0の、市内のほぼ全域が震度6強となる地震の被害を想定して情報伝達、

備蓄の整備、応援協定などの防災対策に取り組んでいます。

災害が起きた際には、災害情報を防災行政無線、まめメール、ツイッターを使って発信し、避難情報などは携帯電話大手3社の

緊急速報メールでも配信します。

また、地震発生後4日目から

は救済物資などで食料や生活必

需品が確保できると想定し、備

蓄品を住宅から取り出せない避

難者のために3日分以上の備蓄の整備を計画的に進めていると

同時に、市が被災した場合に応援を要請できるように、他の自治体や民間企業、団体と災害時応援協定の締結を行っています。

◆避難場所や避難経路の確認を家庭でも災害に備えていただく

とうと、「防災ハンドブック」、「地震ハザードマップ」、「洪水ハザードマップ」を配布しています。家族や地域で災害発生時に一

時的に避難できる場所や避難経路を確認してください。

◆備蓄は3日分以上を

道路やスーパーなどが被災したときの物流停止に備えて、各家庭でも3日以上食料や飲料水、常備薬、生活必需品が必要。家族の人数や年齢、性別、体質などに合わせ、消費期限なども含め備蓄状況を再確認してください。

避難時に持ち出す最小限の必需品をリュックサックにまとめておくとう便利です。重さは男性で15キログラム、女性で10キログラムが目安です。

◆家族との連絡手段を確保

災害発生時は、家族と連絡がとれず安否確認ができない場合があります。事前に家族が集合する場所を確認してください。

また、公衆電話や携帯電話からも利用できる災害用伝言ダイヤル（☎171）や、インターネット上の災害用伝言板（web171）の



備蓄は各家庭で必要なものを用意し消費期限の確認を

利用方法を確認するなど、災害時の連絡方法も話し合っておいてください。いずれも防災週間や、毎月1日と15日、1月1日から3日などに体験利用ができます。※別途通話料・通信料などが必要です。詳細は、NTT東日本☎116（9時～17時・年末年始を除く）に確認してください。

◆家具や家電の転倒防止を

地震が発生すると、家具の下敷きになったり、避難路が絶たれたりする恐れがあります。家具や大型家電は、壁や柱に金具などで固定し、キャスター付きの家具やピアノなどにはすべり止め

をつけるなどの対策が有効です。
あわせて窓ガラスは、飛散防止にフィルムを貼るなどの対策が効果があります。

◆地震発生時は落ち着いて行動を
地震が発生した場合は、姿勢



事前に避難所・経路の確認を

を低くし、机の下にもぐるなどして頭を守り、揺れが収まるまでじっとしてください。

揺れがおさまったら、周辺の様子をよく見て、ガラスや食器の破片に気をつけ、外へ脱出できるように通路を確保し、出火していたら近所に大声で呼びかけ消火活動をしてください。

建物の倒壊などで住居に滞在できないときは、避難が必要です。避難時は近所にも声をかけ、特に高齢者世帯や一人暮らしの方の安否確認も行ってください。服装は長袖、長ズボン、底の

厚い運動靴、ヘルメット、軍手が安全です。車は使わず、非常持出袋を背負い、落ち着いて行動することが大切です。

大規模災害発生時は、公共交通機関の運行停止などで、勤務先や学校などからの帰宅が困難な状況になります。

発生直後は火災や建物からの落下物などによる負傷の危険が高く、一斉に徒歩で帰宅する人たちが救助・救急活動の妨げにもなります。

まずは、むやみに移動を開始せず、安全な場所にとどまり、

コウノトリの最新情報を 市ホームページなどで発信

市は、生物多様性の保全・再生の取り組みのシンボルと



放鳥した3羽の情報などを随時発信

してコウノトリを飼育しています。

今年生まれた3羽を7月23日にソフトリリースで放鳥し、関東での野生復帰の取り組みが3年間の試験放鳥の形で始まりました。

3羽には、位置情報把握のためのGPSを装着しており、行動を見守っています。

なお、最新の状況は、市ホ

ームページや、市公式ウェブサイト「野田市広報」などでもお伝えします。

※「野田市広報」の詳細は、市ホームページのトップページにあるリンクから確認してください

また、今回、放鳥した3羽が自分で餌をとるのが確認できたため、8月7日に「こうのとり」の里」の大ケージの天井部分のネットを閉め、親鳥のこうくん・こうちゃんを戻して公開しています。

【問合せ】みどりと水のまちづくり課

災害用伝言サービスなどで家族の安否確認や、交通・被害情報などを入手してください。

携帯ラジオや地図のほか、職場などでは歩きやすい靴や懐中電灯、手袋、飲料水、食料などを用意しておく、災害時の備えとして役立ちます。

また、帰宅経路上のコンビニエンスストアやガソリンスタンドの位置も確認し、日ごろから災害に備えてください。

地域ぐるみの自主防災組織

平成7年1月に発生した阪神・

淡路大震災では、倒壊した家屋の下敷きになるなど、多くの犠牲者が出た一方で、地域住民の方々がバケツリレーなどで延焼を食い止め、建物から逃げ遅れた方々を救出するなど、自主的な救助・防災活動が、被害の拡大を防ぐ大きな力となりました。

そこで、市は、地域ぐるみで防災活動を行う「自主防災組織」の設立を自治会など呼びかけ、現在、全世帯の約半数が組織に加入し、日ごろから地域の防災訓練などの防災活動を行っています。

地域で協力して行動できるよう自発的に防災活動に参加し、被害を最小限にとどめられるよ

う取り組んでください。

要支援者の名簿を作成

市は、災害発生時に支援を必要とする高齢者や障がい者などの避難を迅速かつ的確に行うため、「野田市避難行動要支援者支援計画」を策定しました。

住所・氏名などの情報を自主防災組織や自治会などの避難支援等関係者に提供することに同意いただいた要支援者（約7千400人）の名簿を作成し、それぞれの関係者へ提供しています。

関係者の方には、名簿を活用して平常時の声かけや見守り、災害時には情報伝達、安否確認、避難支援をお願いしています。

自主防災組織などには、要支援者ごとに個別計画を作成していただき、安全の確保に十分配慮して、誰が支援してどの避難場所に避難させるのか、地域ぐるみで避難支援体制の整備に取り組んでいただいています。

なお、要支援者名簿は、市で新たに把握する対象者に名簿登録の意向確認を行い、年3回更新する予定です。

【問合せ】防災は防災安全課、避難行動要支援者のことは高齢者支援課

万一の心臓停止に備え AEDの使い方の確認を

家族や友人、隣人などが突然倒れ、心臓や呼吸が止まってしまった場合、そばに居合わせた人による救命処置が大切です。

心肺停止の時間が長いほど命を救える可能性は急激に低下し、また救命できたとしても重い後遺症が残ることもあります。

大切な人の命を救うためにも再度、AED(心臓救命装置)に

よる心肺蘇生法の手順を確認してください。

なお、市民の方が心機能停止状態に陥った場合に備え、市役

所やいちいのホール、総合公園体育館、文化センター、各公民館、

各小・中学校、各消防署など82施設にAEDを設置しています。

【問合せ】消防本部警防課 ☎7124-0119

大学生の柔軟な発想力で

シタイプロモーション

市は、コウノトリをシンボルとする市の自然や生物多様性の取り組みをPRするため、法政大学社会学部藤代裕之研



法政大学の学生が市内外で活動

究室に「生物多様性に特化したシタイプロモーション」を依頼しました。

8月4日から7日まで、同研究室と学生が「野田市シタイプロモーション研究室」を市役所秘書広報課内に設置し、4日間にわたり市内外でコウノトリや野田に対するイメージの聞き取り調査を行うなどし、PR計画を検討しました。今後成果をまとめ、市に提案がされます。

【問合せ】秘書広報課

①意識を確認



肩を叩きながら声を掛け、反応がなければ意識がないと判断する

②助けを呼ぶ



大きな声で助けを呼び、119番通報とAEDがあれば持って来るよう依頼する

③呼吸の確認



胸と腹部の動きを見て普段通りの呼吸が確認し、胸と腹部が動いてなければ「呼吸なし」と判断する(今にも止まりそうな呼吸、しゃくりあげるような呼吸は「呼吸なし」と判断する)

④胸骨圧迫



すぐに胸骨圧迫を30回行う(押す速さは1分間に100回以上)

⑤人工呼吸



胸骨圧迫後、人工呼吸を2回行う。首を後ろにそらし気道確保し、約1秒かけ胸の上がりが見える程度2回息を吹き入れる

⑥AEDを準備



AEDが到着したら電源を入れ、電極パッドに描かれている絵の通り、直接肌にしっかりと貼る(就学児以上には、成人用パッドを使用)

⑦AEDが自動判定



AEDが自動で心電図解析するので傷病者から離れる。AEDが電気ショックを必要と判断すると充電が始まり完了後にショックボタンが点滅する

⑧ショックボタンを押す



誰も傷病者に触れてないことを確認し、点滅するショックボタンを押す。以後AEDの音声メッセージに従う

⑨胸骨圧迫と人工呼吸を繰り返す

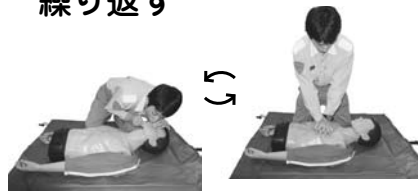

救急隊が到着するまで、または傷病者に呼吸が戻るまで心肺蘇生を続ける



食育・まめバスの計画と

教育大綱の素案にご意見を

できるだけ地域全体で食育の推進を目指した施策をまとめたものです。

市は、よりよいまちづくりを進めるため、市の基本的な方向性を示す計画や条例を策定する際に、事前に案を公表し、市民の皆さんから意見を募集して計画や条例に反映させる「パブリック・コメント手続」を導入しています。

「野田市コミュニティバス運行計画の変更」は、上限額以内での継続的な運行の実現のため、利用者の利便性に配慮しつつ、見直しを実施することとして、野田市コミュニティバス検討専門委員会での検討を経てまとめています。

そこで現在、策定作業を進めている左表の「野田市コミュニティバス運行計画」や「野田市教育大綱」など、3つの計画の素案に皆さんの意見を募集します。「野田市食育推進計画」は、市民が健康で生き生きとし、子どもたちが正しい食生活の知識を身に付け、食の大切さを認識

「野田市教育大綱」は、「地方教育行政の組織及び運営に関する法律の一部を改正する法律」が平成27年4月に施行され、地域の実情に応じ、教育や学術、文化の振興に関する総合的な施策を策定することとなり、野田市の教育行政の総合的な施策の概要をまとめたものです。

■募集案件

案件名	募集期間	担当課
野田市食育推進計画素案	9月16日(木)まで	保健センター ☎7125・1001
野田市コミュニティバス運行計画の変更の素案	9月7日(木)～10月6日(木)	企画調整課 ☎7122・1557
野田市教育大綱素案	9月9日(金)～10月8日(木)	教育総務課 ☎7122・1581

各案件の閲覧は 公民館や図書館でも

各素案は、各担当課窓口(保健センター担当分は関宿保健センター含む)や市役所・いちい

廃棄物減量等推進審議会の

委員3人を公募

市は、市民の皆さんに市政に直接参加していただくこと、平成24年に策定した「審議会等への公募委員の導入に関する基本方針」に基づき、現在、廃棄物減量等推進審議会の委員3人を募集しています。

意識の普及啓発を重点施策として諮問されています。募集案内の内容を確認の上、応募してください。

削減を目標とする「野田市一般廃棄物処理基本計画(ごみ編)」の進行管理を、迅速・適切に行うために設置されました。ごみの排出抑制や、ごみ処理システムの整備・拡充、環境保全

※市ホームページからも入手可
【募集期間】 9月16日(木)まで
【応募資格】 次の全てに該当する方
 ①9月16日現在、20歳以上で選挙権を有し、市内に1年以上居住している、
 ②公募により市のほかの審議会などの委員に就いていない、
 ③市の議員・常勤職員でない、
 ④平日の会議に参加できる

のホールの行政資料コーナー、各公民館、各図書館、市ホームページで閲覧できます。意見の提出は、所定の用紙(任意の書式を直接持参(田・回・図を除く))するか、閲覧場所の意見投函箱に投函、市のホームページから提出するほか、ファクス、郵送(最終日の消印有効)のいずれかの方法で、案件名と素案に対する意見、住所・

氏名か、法人その他の団体の場合は、所在地・団体名・代表者氏名を明記し、〒278-8550 野田市役所(野田市食育推進計画は〒278-0003 鶴奉7-4 野田市保健センター)へ送ってください。寄せられた意見の概要や意見に対する市の考えなどは、個人情報を除き、市のホームページで公表します。



ごみ排出量の削減を目指して

【応募方法】 申込書に「ごみ減量に対する市民の責任と役割について」をテーマにした小論文(800字以内)を添えて、募集期間最終日(消印有効)までに郵送か直接持参(田・回を除く)※市ホームページ「ちば電子申請サービス」からも応募可
 なお、申込書などの受付後、面接を行い、選考結果は、応募された方全員に通知します。
【問合せ】 清掃計画課

国勢調査で

日本の実態を明らかに

〈今回からオンライン調査を導入〉

国勢調査は、行政・研究・教育・経済などの各分野で利用される基礎資料を得るための国の最も重要な統計調査です。

調査は、5年ごとに行われていて、今年が調査の年に当たり、10月1日(日)午前零時現在を基準日として実施されます。

また、国籍に関係なく、日本に住んでいる全ての方が調査の対象になりますので、外国人の方にも回答していただきます。調査項目は男女の別、国籍、

出生の年月、就業状態など全部で17項目です。

なお、今回の調査より、パソコンやスマートフォンで回答できるオンライン調査が初めて導入され、紙の調査票の配布に先行して、オンラインでの回答を受け付けます。



国が任命した調査員が訪問

9月上旬から、調査員証と腕章を身に着けた調査員(市町村長の推薦で総務大臣が任命する

オンラインIDの配布から入力までの流れ

配布 9月10日(日)~12日(日)
調査員が3つの書類を配布します。



入力 9月10日(日)~20日(日)
10月1日の状況をオンラインでご記入ください。

国勢調査オンラインへのアクセス方法は、①インターネットからアクセスする方法、②QRコードからアクセスする方法があります。詳しくは調査員から配布される「インターネット回答の操作ガイド」をご覧ください。



非常勤の国家公務員)が各世帯を訪問し、「インターネット回答の利用案内封筒」、「インターネット回答の利用者情報(オンライン回答用ID)」、「インターネット回答の操作ガイド」の3つを配布します。不在の場合には、郵便受けに投函します。

回答は9月10日(日)から20日(日)までの期間内であれば、24時間いつでも行うことができますので、ぜひ利用してください。なお、オンラインでの回答が

マイナンバーは、国民一人一人に1つ付番される12桁の番号です。法人には、一法人に1つ、13桁の法人番号が付番されます。市民が行政手続に利用することで、必要な添付書類が省略できるなど、利便性が高まります。また、行政の事務では、さまざまな情報の照合や入力などに必要だった時間や労力が削減され効率化できるとともに、行政サービスの受給状況を把握しやすくなります。

10月から マイナンバー制度導入で 効率化と利便性の向上

で管理する個人情報同一人物のものであることを確認しやすくなり、分散している情報を正確でスムーズに連携できるようになります。

◆利用開始までのスケジュール
平成27年10月以降、マイナンバーを記載した通知カードを、住民票の住所に送付します。

行政手続での利用は、社会保障、税、災害対策分野の法律で定められた範囲に限り、28年1月から開始されます。

また、通知カードを受け取っ

なかつた世帯には、従来どおり紙の調査票を配布します。記入していただいた調査票の提出は、調査員に直接渡す方法(封筒への封入は任意)と、郵送で提出する方法のどちらかを選ぶことができます。

お住まいの場所で回答を
国勢調査は、生活の実態に即した統計を得るため、住民登録の有無に関係なく、実際にお住まいの場所で回答をお願いします。

各世帯を訪問する調査員は必ず調査員証と腕章を身に付けていますので、不審に思われた場合には、「国勢調査実施本部」までご連絡ください。

正しい統計を得るためには、皆さんからの正確な回答が必要です。調査へのご協力をお願いします。

かたり調査にご注意を

【問合せ】国勢調査実施本部(行政管理課内)

た方は、同封の申請書を郵送することで個人番号カード(顔写真付きICカード)の交付を受けることができます。

なお、通知カードの送付にあたり、東日本大震災の被災者などで住民票の住所地以外にお住まいの方は、9月25日(金)までに住民票のある市区町村に居所情報登録申請をしてください。

※制度の問合せは、国のコールセンター(日本語対応 ☎0570(20)0178・外国語対応 ☎0570(20)0291(いずれも平日9時30分~17時30分)へ

【問合せ】制度のことは行政管理課、通知カードと個人番号カードのことは市民課

戸籍事務を電算化し

窓口の待ち時間を短縮

市は、9月21日頃から、戸籍事務の電算化を行います。

戸籍情報をコンピューターで管理し、各種戸籍の届け出や証明書の発行などに要する時間が短縮されます。

窓口での証明書交付などの取り扱いは、9月24日頃からです。

電算化に伴い、戸籍の

謄抄本の名称や用紙・様式を変更

電算化に伴い、戸籍の

■電算化で変更になるもの

	変更前	変更後
名称	戸籍謄本	戸籍全部事項証明書
	戸籍抄本	戸籍個人事項証明書
用紙	B4、B5判白紙	A4判偽造防止用紙
様式	縦書き、漢数字、文章体	横書き、算用数字、箇条書き
公印	朱肉印	黒色電子印

■電算化前後の戸籍のイメージ

電算化前



電算化後

謄抄本の名称や用紙の大きさなどが変わります。

また、本籍地の地番の表示に「の」が含まれている場合、「の」

電算化前

電算化後

文字は「常用漢字や人名用漢字等」の漢和辞典などに掲載されている文字で記載されます。電算化前の戸籍に電算化後に使用できない文字で記載されている場合は、対応する文字に置き換えて登録します。文字が変更となった方は、同時に住民票の文字も変更となりますが、これは表記上の違いであり、戸籍や住民登録が別の字に置き換わるものではありません。戸籍と住民票の文字表記が変わるだけで、印鑑登録の変更などは不要です。

氏・名を対応する文字に置き換え

電算化後の戸籍の氏や名の文字は「常用漢字や人名用漢字等」の漢和辞典などに掲載されている文字で記載されます。電算化前の戸籍に電算化後に使用できない文字で記載されている場合は、対応する文字に置き換えて登録します。文字が変更となった方は、同時に住民票の文字も変更となりますが、これは表記上の違いであり、戸籍や住民登録が別の字に置き換わるものではありません。戸籍と住民票の文字表記が変わるだけで、印鑑登録の変更などは不要です。

を削除した表記になります。例えば、「鶴奉7番地の1」は「鶴奉7番地1」という表記になります。



■90歳以上の年齢別一覧

年齢(歳)	男(人)	女(人)	計(人)
104	1	3	4
103	0	5	5
102	1	7	8
101	2	9	11
100	5	16	21
99	4	26	30
98	11	36	47
97	7	51	58
96	14	59	73
95	25	76	101
94	32	134	166
93	36	168	204
92	47	192	239
91	74	197	271
90	100	252	352
計	359	1,231	1,590

※年齢は9月1日現在の満年齢
※人数は8月1日現在の野田市の住民基本台帳に基づく

9月の第3月曜日は、「敬老の日」です。敬老の日は、これまで社会に尽くしてこられた高齢者の皆さんの功績をたたえ敬愛するとともに、長寿を祝いながら、私たち一人一人が平和で明るい社会

【問合せ】高齢者支援課

長寿を祝い

ますますのご健勝を



を築いていこうという願いが込められ制定されました。 ※個人情報保護のため、個人の氏名は掲載せず、市内にお住いの90歳以上の方の人数のみを掲載しています

平成27年9月20日以前に婚姻や死亡などで戸籍から除かれた方は、電算化後の戸籍には記載されません。電算化前の戸籍が必要な場合は、「平成改製原戸籍」の謄抄本を請求してください(1通750円)。

【問合せ】市民課

また、住所の履歴が記録されている戸籍の附票も電算化しますが、現在以降の住所を記録します。電算化前の住所の履歴は、「平成改製原附票」を請求してください(1通300円)。

電算化前の戸籍や附票の請求

また、住所の履歴が記録されている戸籍の附票も電算化しますが、現在以降の住所を記録します。電算化前の住所の履歴は、「平成改製原附票」を請求してください(1通300円)。

10月1日から

水道料金・下水道使用料が

クレジットカード払い可能に



水道料金・下水道使用料が、クレジットカードで支払えるようになります。

請求額が10万円以下の方
【支払方法】 継続払い
※口座振替と同様に、1回登録すると継続的に支払いができるようになります

パソコンや携帯電話でインターネットに接続し、Yahoo! 株式会社が運営する「Yahoo! 公金支払い」を利用して申し込んでください。

【手数料】 無料
※インターネットの接続費用は、利用者の負担になります

【申込み開始日】 10月1日(木)正午から

【使用できるクレジットカード】 左図のブランドのロゴが入っているカード

【対象者】 口径13ミリ、20ミリ、25ミリの水道メーターを使用し、水道料金と下水道使用料の1回の合計請求額が10万円以下の方と、下水道使用料のみで1回の

【申込方法】 ①「Yahoo! 公金支払い」サイト(パソコンからは <http://koukin.yahoo.co.jp>、携帯電話・スマートフォン

からは <http://koukin.yahoo.co.jp>、携帯電話・スマートフォン

からは <http://koukin.yahoo.co.jp>、携帯電話・スマートフォン

■使用できるカードの種類

以下のいずれかのロゴがあるクレジットカードが使えます。



ビザ



マスターカード



ジェイシービー



アメリカン
エクスプレス



ダイナースクラブ

■インターネット接続用QRコード



パソコン用



スマートフォン、携帯電話用

ンからは <http://koukin.mobi.yahoo.co.jp> にアクセス(パソコンや携帯電話、スマートフォンで左のQRコードを読み込むと、アドレスを入力する手間が省けます)、②「水道料金」から「千葉県野田市」を選択、③「お客様番号」と「確認コード」を入力、④カード番号などの支払情報を入力、⑤内容を確認し、間違いがなければ「確認して申し込む」ボタンを押す
※「お客様番号」と「確認コード」

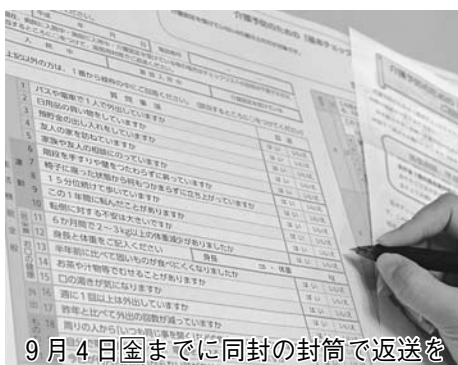

9月4日(金)までに同封の封筒で返送を

7月31日時点で未回答の方に、再度、8月末に基本チェックリストを送付しました。

市は、在宅で生活している介護認定を受けていない65歳以上の方を対象に、生活機能の低下が見受けられる方を早期に発見することを目的に、介護予防のための「基本チェックリスト」を送付しています。

基本 チェックリストに回答し 健康づくりと介護予防

は、10月以降の検針で発行する「使用水量・料金等のお知らせ」で確認できます
※検針前に「確認コード」を知りたい方は、10月1日(木)以降に、水道部か水道部お客様センターに問

い合わせてください
【問合せ】 水道部業務課 ☎ 7124-5145 (音声案内で4を選択)、水道部お客様センター ☎ 7122-5959 (平日8時30分～20時)

今回、基本チェックリストが届いた方は、質問事項に回答の上、同封の返信用封筒で9月4日(金)までに返送してください。
【回答者には「個人結果アドバイス表」を送付

回答をいただいた方には、後日、「個人結果アドバイス表」を送付します。

詳細は、基本チェックリストに同封した文書を確認してください。

健康な方も回答いただき、結果を確認して、健康増進と介護予防に取り組んでください。

なお、6月末までに回答をいただいた方には、8月中旬に「個人結果アドバイス表」を送付しました。

【問合せ】 介護保険課

紙上公共施設見学会

「中央子ども館」

中央子ども館は、市内で最初の「児童館」として、昭和52(1977)年に開館し、同54(1979)年に「中央子ども館」に改称しました。

館内では、室内用すべり台や折り紙、塗り絵、卓球などの遊具が用意されており、18歳までの市民であれば、事前申込みなしで利用できます。

また、年代ごとに育児サークルを開催し、親子で節分やクリスマスなどの季節行事を楽しめ、子育て中の親同士の交流の場としても活用されています。



年齢に応じたおもちゃや絵本を用意

毎年7月に開催する「デイキャンプ」では、年齢の違う子どもたちがグループになって食事したり、ゲームや工作をしたりして楽しめます。

ほかに、10月に「子ども館まつり」を開催し、1月には子どもたちの自作の凧を大空に揚



げる「凧揚げ大会」をほかの子ども館と合同で利根川沿いのスポーツ公園で行っています。

子ども館は、毎日(年末年始を除く)無料で利用できます。利用時間は9時から17時30分までです。

市民訪問

自然体でつかんだ最優秀賞

野田市消防団第5分団(中野台・中野台鹿島町地区)
(上段右から)
部長 木村卓也さん
1番賞 香川泰一さん
指揮者 新井貴之さん
(下段右から)
3番賞 野崎雄輝さん
2番賞 鈴木亮太さん
4番賞 厚川直樹さん
分団長 大山和重さん



千葉県消防操法大会が7月25日に千葉市で行われ、地域代表の計24団体が出場する中、東葛飾地区代表の野田市消防団第5分団が「ポンプ車操法の部」で、市初の最優秀賞を獲得しました。

競技は、5人一組でホースを延長して放水し、標的を倒すまでの正確な動作や所要時間を競うもので、分団長の大山さんは、「大会に向けて練習を重ね、選手以外の団員もビデオを撮って確認するなど、一致団結して大会に備えました。当日は、機敏

に動くことができ、最高の出来でした」と笑顔で振り返ります。

チームの指揮をとった新井さんは、「皆それぞれの責任を果たしながら自然体で取り組みました」と語り、「ふだんは各自の仕事が終わった夜に集まって訓練や巡回、機械の点検などをしていきます。今回優勝できた操法も実際の火災が起きたときに生かせることが大切で、地域のためにも新しい方にぜひ団員になってもらい、技術を継承したいですね」と話してくれました。

トピックス

子どもから大人まで 18ホールの熱い戦い



小学生から92歳の方まで31人が出場。「毎年参加するのを楽しみにしている、今後も続けて参加したい」との声も聞かれ、河川敷の広々としたコースを楽しみながら、自慢の腕前を發揮していた。

野田市パブリックゴルフ場ひばりコースで7月31日に市民ゴルフ大会が、スループレーのペリア方式で開催された。

ボランティアをしながら

子どもたちが自然体験



市役所に隣接する中央の杜で、7月31日に野田市ボランティアセンターの「夏休みボランティア体験」が行われ、小学生から高校生までの9人が集まった。

ごみを拾いながら昆虫や植物を観察。講師を務めた自然科学ライターでなかよし自然隊の岩槻秀明さんは、「壊れた自然を戻すのは大変。こうして守っていくことが大切です」と話した。

わが家の自慢料理

ゴーヤのオイスターソース炒め



藤村節子さん(清水)

①ゴーヤは半分にして種とワタをスプーンで取り、薄切りにしてゆでる②トマトを湯むきし、一口大に切る③ボウルに卵、砂糖、塩をいれ混ぜ、フライパンでふんわりした卵にし、取り出す④フライパンで一口大に切ったベーコンとモヤシを炒める⑤④に①②③と調味料を入れて混ぜる⑥塩・コショウで味を整え、ゴマ油で香り付けしたら出来上がり。 ※ビタミンとタンパク質が豊富な栄養満点の一皿。夏バテ解消に最適です。

《材料》4人前:ゴーヤ1本、トマト1個、卵3個、砂糖小さじ1、塩少々、薄切りベーコン80グラム、モヤシ150グラム、調味料(オイスターソース、老酒、白だしつゆ各大さじ1、ショウガの絞り汁少々)、塩・コショウ適量、ゴマ油大さじ1/2

なつかしの写真館

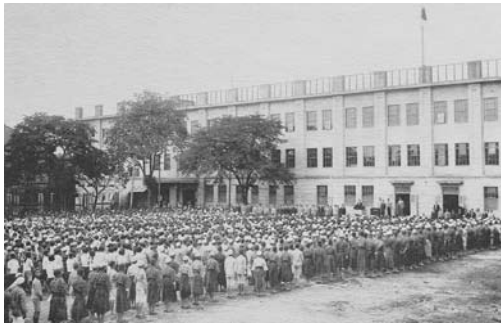

写真提供=中山富美子さん(清水)

学生に見る

制服の変遷

写真は、野田尋常小学校(現在の中央小学校)の新校舎(七年館)落成を記念して、昭和7(1932)年7月に作られた写真帳に収められていたものです。当時の新校舎だった七年館は、落成から80年以上経った現在でも、生徒たちの学び舎として使用されています。写真帳は、学生や関係者に配布されたものを、提供者の中山さんに父親が受け取ったものです。「撮影された時期はちやうど服装の過渡期で、学生には袴姿や洋服の学生服の両方が見られます」と話す中山さん。また、「写真帳には、先方の写真もあります。当時私はまだ入学していませんでしたが、その後、私もお世話になります先生が何人も写っています」と懐かしそうに話してくれました。

災害に備える(11)

洪水ハザードマップ

三方を河川で囲まれた市は、洪水に備え、平成19年に「洪水ハザードマップ(洪水避難地図)」を作成し、各家庭に配布しました。200年に1度の確率で起こる大雨で堤防が壊れた場合の洪水を想定したもので、利根川7か所、江戸川9か所、利根運河6か所で堤防が個々に決壊した場合のシミュレーションを行っています。洪水発生時に浸水する可能性のある範囲を浸水の深さ(こと)に色分けして表示し、浸水深が0.5メートル以上の区域は避難が必

要となるため、福祉避難所を含めた避難所一覧を掲載しています。万一に備えて、洪水ハザードマップで自宅が避難の必要な区域かどうかを調べ、自宅から避難所までの経路を確認してください。なお、洪水ハザードマップの最新版は、市役所や関宿支所、各出張所・公民館・コミュニティ会館などで配布しているほか、ホームページでも確認できます。 ◆洪水予報と避難情報の収集を大雨が降ってきたら、テレビやラジオ、インターネットなどで気象庁が発表する洪水予報を収集



冊子と避難地図がセットに

し、早めの避難準備が必要です。市が、防災行政無線や野田市安全安心メール「まめメール」、広報車などで避難情報を発令したら、近所で情報を共有し行動してください。なお、浸水が始まった場合の移動は危険なため、家屋の2階などへの避難が有効です。

戦後70周年に

平和への思いを再び



市所有以外の貴重な史料も展示

市は、鈴木貫太郎翁の偉業を知ってもらおうと、戦後70周年記念事業の一環として、鈴木貫太郎記念館で特別展を8月4日から16日まで開催した。期間中は、貫太郎翁が揮毫した扁額や掛軸、皇室から贈られた花瓶などを特別に展示。終戦にまつわる品々を見て「常に平和への思いがあつたんでしょうね」と話す人もいた。

※市内で撮影された古い写真を募集しています。秘書広報課広報広聴係までご連絡ください。採用された方には、図書カードを進呈します。

リサイクルフェアで フリーマーケットや古本市

市役所で10月17日(土)に開催する「野田市リサイクルフェア」で、フリーマーケットの出店者(市民に限る)と、ご家庭で不用となった本・音楽CD・映画やアニメのDVD・ゲームソフトの提供者を募集します。

◎フリーマーケット

【日時・場所】10月17日(土)10時～15時・杜の広場

【出店数】50区画(抽選)

【出店料】500円(保険料など)

【申込方法】9月17日(土)当日消印有効で、はがき(1人1枚・重複申込は失格)に、住所、氏名、役所清掃計画課「リサイクルフェア・フリーマーケット」係へ※飲食品販売、営利目的、未成年者のみの出店は不可

◎古本・音楽CD・映画やアニメのDVD・ゲームソフトのサイクル

「古本市」で希望者に無料で提供します。

【回収期間・場所】9月25日(金)～10月8日(土)に市役所、北・南

コミュニティセンター、櫻のホール、いちいのホール、関宿・二川・木間ヶ瀬の各公民館で

【注意事項】①百科事典や週刊誌などは対象外、②書店のブックカバーは取り外す、③音楽CD

《9月10日は「屋外広告の日」》

屋外広告物設置は必ず許可を

市内には、さまざまな情報を掲載したポスターや看板などの屋外広告物があります。

屋外広告物は、「良好な景観の形成」と「風致を害したり、公衆に対する危害を防止」するため、設置場所や大きさなどが県条例で規制され、掲示するにあたり、事前に市の許可が必要です。屋外広告物を設置する場合は必ず許可申請してください。

※次の場所には、原則として広告物の表示はできません。道路標識・電柱・ガードレール・信号機・街灯柱・街路樹・トンネル・橋・郵便ポスト・電話ボックス

■広告物の掲示ができない場所の例

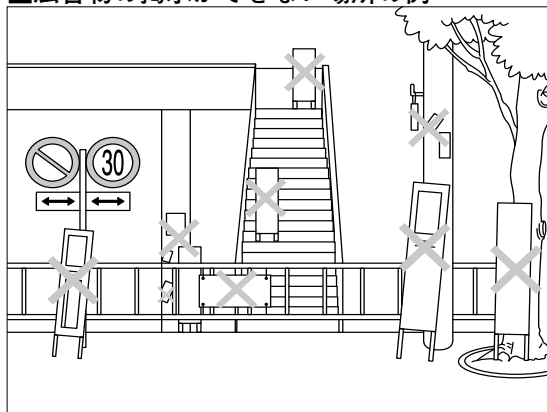

クス・道路路面・道路分離帯・歩道橋など
【問合せ】都市計画課

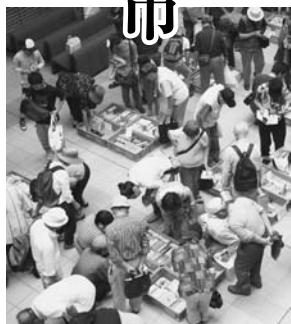

毎年人気の古本市

育児休業の任期付職員を募集

育児休業任期付職員登録選考試験を行います。

【内容】一般行政職Ⅱ5人程度

【受験申込書の配布・請求】9月4日(金)までの8時30分～17時15分(土日は除く)に市役所人事課、関宿支所、北・中央・南の各出張所で配布。郵送による請求(120円切手を貼った角形2号の返信用封筒を同封)のほか、市

【試験日】10月18日(日)

※受験資格などの詳細は、市のホームページで確認が問い合わせください。

【問合せ】人事課

小・中学校児童自然科学作品展

市は、「野田市小・中学校児童・生徒自然科学作品展」を市役所



自身の作品づくりの参考にも

会場では、自然科学の論文や工夫作品、昆虫の標本など、各校の代表作品を展示します。

【日時】9月5日(土)、6日(日)9時～16時30分(6日は15時30分まで)

【場所】市役所8階大会議室

【問合せ】指導課

わが家の耐震相談会

建築士による、昭和56年5月31日以前に建てられた木造住宅を対象とした耐震相談会を開催します。9時～9時45分には木造耐震と補強工事のミニ講座も

【日時】9月27日(日)9時～16時

【問合せ】都市計画課

【問合せ】都市計画課

平成28・29年度

入札参加資格審査申請の受付

市が発注する工事や業務の請負などの入札の参加には、入札参加資格者名簿への登録が必要です。

平成28・29年度の入札参加資格審査申請の手続きは、インターネットを利用した「ちば電子調達システム」の電子申請で受付を行います。

同システムの利用方法やパソコンの環境設定などは、千葉県電子自治体共同運営協議会ホームページ(<http://www.e-chip.org>)を参照してください。

※パソコンの利用環境がない方は

管財課に問い合わせてください

なお、市への申請を行った場

合は、あらためて水道事業への申請を行う必要はありません。
【受付期間】9月16日(金)～11月16日(木)17時必着
【問合せ】管財課契約係

ひとり親家庭対象に

パソコン講習会と就職準備セミナー

市は、ひとり親家庭の親の自立を支援するため、「就業支援パソコン講習会」と「就職準備セミナー」の受講生を募集します。

講習会では、「ワード」「エクセル」の認定資格「マイクrosoft オフィススペシャリスト」の資格取得をめざします。

あわせて、就職準備セミナー



は、就職活動に必要な職業適性検査や面接対策を行います。

【日時・場所】10月9日～平成28年2月26日の毎週(金)18時～21時(全36回)・野田地域職業訓練センター

【定員】20人(抽選・母子自立支援プログラム策定事業の相談をした方を優先)

【費用】無料

※テキスト代8千200円と受験料1万9千円は自己負担

【申込方法】9月24日(金)までに児童家庭課の窓口へ

【託児サービス】講座開催日の17時45分～21時15分野田地域職業訓練センター研修室で

※事前申込み制で生後6か月～10歳が対象(病気の場合は不可)

【問合せ】児童家庭課

産業祭で市内工場を見学

市内の産業を知っていただくとうと、産業祭に合わせて工場見学会を開催します。

【日時】10月17日(土)、18日(日)

【見学工場・各日定員】①敷島製パンバスコ利根工場・120人、

②雪印メグミルク野田工場・75人、③キッコーマンもの知りし

ようゆ館・50人。いずれも抽選

【申込みと問合せ】9月25日(金)



商品の製造工程を学ぶ

必着で往復はがきに住所・氏名・

見学日・

数(1枚で

4人まで)を明記し、〒278-0

035中野台168-1産業祭運営

委員会(野田商工会議所内) ☎

7122-3585へ

下水道いろいろコンクール

9月10日は「下水道の日」です。下水道にちなんだ絵画やポスター、作文、標語、書道、新聞の作品を募集します。

【応募資格】小・中学生(標語はどなたでも可)

9月20日(日)から26日(土)までは、動物愛護週間です。

捨て犬や捨て猫など、不幸な犬・猫をなくすために(公社)千葉県獣医師会と(公財)千葉県動物保護管理協会では、飼い犬や飼い猫の不妊・去勢手術費用の一部助成をしています。

【助成金額】5千円(1世帯1頭のみ・抽選)

【応募資格】小・中学生(標語はどなたでも可)

【応募方法】9月20日(日)～26日(土)(消印有効)に県獣医師会員の動物病院が環境保全課に備え付けの往復はがきなどで申し込む

【問合せ】環境保全課、手術費用助成は(公社)千葉県獣医師会

☎043(232)6980

【対象】県獣医師会員の動物病院で、年内に手術を予定している犬や猫

【応募方法】9月20日(日)～26日(土)(消印有効)に県獣医師会員の動物病院が環境保全課に備え付けの往復はがきなどで申し込む

【問合せ】環境保全課、手術費用助成は(公社)千葉県獣医師会

☎043(232)6980

重度障がい者の医療費助成

8月診療分から現物給付に

市は、重度の障がいのある方を対象に医療費の一部を助成しており、8月診療分から、現物給付方式に変更しました。

医療機関で受診の際に保険証と「重度心身障がい者医療費助成受給券」を提示すれば、負担基準額を支払うだけで受診ができるようになります。

負担基準額は、通院1回・入院1日当たり300円(調剤費は無料)です。受給券を持っていない方は、障がい者支援課で手続きをしてください。

※市民税非課税世帯の方や市民税均等割のみ課税世帯の方は、通院・入院とも無料です

【問合せ】障がい者支援課

野田・ふるさとめぐり 江川地区の里山風景



自然豊かな市民農園には毎年多くの市民が参加

利根運河に隣接する江川地区は、大規模な谷津田で、貴重な動植物が生息しています。

市は、平成18年に「自然環境保護対策基本計画」を策定し、設立した農業生産法人「株式会社野田自然共生ファーム」とともに、約90ヘクタールの区域でビオトープ(生物生息空間)化を進めた結果、多くの生き物が戻ってきたため、自然再生の取り組みが定着するよう、24年からコウノトリの飼育をしています。

自然と共生する地域づくり

また、同法人では「水田型市民農園」を開園し、有機肥料・減農薬の昔ながらの米づくりを行っています。

<アクセス>まめバス新南ルート「しらさぎ通り入口」徒歩7分

おもしろ野田

◎市や官公庁などの行事(講座・イベント・募集・相談会)などの情報コーナーです。費用の記載がない場合は、原則無料

講座・講演会

◆寺子屋講座 9月20日(日)13時30分～15時30分市民会館で。千葉県生涯学習センター調査チームによる「日光東往還(関宿通多功道)をたずねて」。先着20人。500円(高校生以上の学生250円)。申込みは9月5日(日)から野田文化広場 ☎7124-6851へ

◆野田健康福祉センターの各種講座 ①精神保健福祉ボランティア養成講座:9月24日(日)、25日(日)、10月5日(日)13時30分～15時30分の講義と9月28日(日)～10月2日(金)の間で実習2日。野田健康福祉センター(野田保健所)などで。全回参加できる方。24日、25日の講義は公開。先着35人。②健康講演会:9月28日(日)15時～16時30分野田地域職業訓

練センターで。田中利和氏(総合病院副院長)による「職場における腰痛発生の防止」。先着20人。申込みは9月7日(日)から野田健康福祉センター ☎7124-8155へ
◆バドミントンサークル 9月25日～10月30日(10月2日、16日を除く)の毎週19時～21時関宿総合公園体育館で。全4回。20歳以上。千540円。シャトル代は別途。ラケット持参。申込みは電話か往復はがき(住所・氏名・ふりがな・年齢・☎を明記・1家族1通)で〒270-0225 井401関宿総合公園体育館 ☎7198-8500へ
◆春風会武道講演会 9月27日(日)13時30分～15時市民会館で。

9月の 保育所園庭開放

保育所の子どもたちと遊び、親子で保育体験ができます。育児相談もあります。時間は10時～11時で当日会場受付です。問合せは各保育所へ。

保育所名	開放日	電話
尾崎	2日(日)	☎7129-2009
南部	3日(日)	☎7124-2221
清水	8日(日)	☎7122-5050
木間ヶ瀬	8日(日)	☎7198-3825
福田	8日(日)	☎7138-0577
乳児	9日(日)	☎7124-2224
アスク古布内	9日(日)	☎7196-1880
北部	9日(日)	☎7125-4697
東部	10日(日)	☎7122-7158
	24日(日)	
花輪	15日(日)	☎7122-1770

イベント

佐江菜一氏(作家)による「私たちの剣と禅の心」。先着100人。当日会場へ。関春風館道場 ☎7125-1122
◆国際規格(ISO9001、14001)改定解説・対応セミナー 10月2日(日)5日(日)(90001)、10月7日(日)9日(日)(14001) 野田地域職業訓練センターで。いずれも10時～17時。各先着24人。7千円。申込みは事前に同センター ☎7121-1184へ
◆北図書館のイベント ①秋です!親子で楽しもう! 9月14日、28日、10月5日(日)10時30分～正午。全3回。リズム体操や絵本の読み聞かせ方など。1歳～3歳の未就園児と親。先着20組。②ぬいぐるみのおとまり会:9月16日(日)16時10分から。未就園児。先着10人。いずれも北コミュニティ会館で。申込みは9月6日(日)から電話か直接北図書館 ☎7129-8811へ
◆おしゃべりランチ 9月15日(日)10時～13時野田公民館(櫻のホール内)で。赤飯や精進揚げ作り。65歳以上。先着15人。400円。申込みは9月7日(日)～11日(金)にシルバースロン元氣 ☎7137-9521へ
◆本の福袋 9月16日(日)～30日(日)9時～19時(10日は17時まで)南図書館で。テーマに合わせ選んだ3冊を袋に入れ貸し出し(なく

なり次第終了)。直接会場へ。圃
同館 ☎ 712517981へ

◆野田公民館のイベントなど

①歌って健康！歌声サロン：9
月19日 14時～15時30分 樺のホ
ール・小ホールで。懐かしい歌
を中心にみんなで歌う。千円。前
売り券は野田公民館（電話申込
みも可）、文化会館窓口で発売中。
②初級パソコン講座「ワード入
門」：9月25日～10月2日の 10
時～11時 野田公民館 樺の
ホール内。全3回。マウス操
作と文字入力のできる方。市内
在住・在勤・在学の20歳以上。
23人（抽選）。500円。申込みは9月15
日 必着で往復はがき（講座名・
住所・氏名・年齢・☎を明記）
か直接返信用はがき持参で 〒278
10035 中野台168-1 野田公
民館 ☎ 712317818へ

◆日本産業の近代化・光と影をた
ずねて「足尾銅山」 9月27日 18
時 市役所玄関前集合。外国人と
の交流を楽しみたい方。25人（抽
選）。5千円。申込みは9月11日 必
着で往復はがき（住所・氏名・
年齢・☎を明記）で、〒278-85
50 野田市役所企画調整課内野
田市国際交流協会事務局へ。圃
酒井 ☎ 713811413

◆地域子育て支援センターのイ
ベント ①消防自動車見学：9
月29日 10時15分 文化センター
駐車場集合。11時30分解散。雨
天決行。平成25年4月1日以前
に生まれた子と保護者。先着20
組。②親子で楽しむロデオヨガ
：10月1日 10時～10時40分、
10時50分～11時30分 東部公民館
で。乗用玩具を使用。3歳～6
歳の子と保護者。各回先着8組。



16ホールのコースで
申込みは9月5
日 9時から直
接同公園体育館
窓口 ☎ 7198
18500へ

募集・相談

◆介護支援専門員（非常勤一般
職） 月～金の9時～17時。介護
支援専門員有資格者。要普通免
許。有給休暇・通勤手当・健康
保険など有り。時給千334円。圃介

◆野田市社会福祉協議会で各種
職員 ①谷吉子ども館の指導員
（臨時職員）：月・火・水の9
時～17時30分までの間の4時間
30分～7時間30分。1人。時給
850円。②権利擁護事業専門員（非
常勤）：月～金の9時30分～17
時15分。勤務は10月15日 圃から。
相談援助業務経験者でパソコン
操作ができる方。要普通免許。
通勤手当など有り。時給千100円。
希望者は①は9月11日 圃、②は
18日 圃までに同協議会 ☎ 712
413939へ

◆ひとり親家庭をJリーグ観戦
に招待 10月3日 圃（ACL準
決勝進出の場合は10月4日 圃）19
時から日立柏サッカー場（柏市）
で。柏レイソル対名古屋グランパ
ス戦。ひとり親家庭の18歳未満の
子と親。6組12人（抽選）。申込み
は9月15日 圃必着で往復はがき
（住所・氏名・☎を明記）で 〒278-
8550 野田市役所児童家庭課
「Jリーグ・チケット希望担当へ」
◆納付相談 9月10日 圃、11日
圃 10時～16時 さいのホールで。
申込みは各2日前までに 圃 税務
署 ☎ 714612321へ

◆食事相談会 9月10日 圃 16時
～17時 中根保育所で。管理栄養
士がアレルギーや離乳食などの
悩みに対応。市内在住の乳幼児の
保護者。当日会場受付。圃 保育課
◆原子力損害賠償説明会・個別
相談会 ①説明会：9月12日 圃
10時～12時。住居確保にかかる
費用について。避難指示区域か
ら避難している方。②個別相談
会：9月12日 圃 10時～16時（正
午～13時休憩）。弁護士が対応。
原子力発電所事故で損害を受け
た方。いずれもアミュゼ柏（柏
市）で。申込みは事前に原子力損
害賠償・廃炉等支援機構 ☎ 01
2013301540（9時～17時）へ

◆補聴器の出張判定 9月14日
圃 13時～17時 保健センターで。18
歳以上の身体障害者手帳の交付
を受け、聴覚に障がいのある方。
補聴器の作製相談。先着5人。申
込みは事前に障がい者支援課へ

結膜炎

段々と涼しくなってきましたが、暑い時
期は結膜炎の多い季節です。

特に子どものいる家庭では、プールに行
った後や、スポーツなどで汗が目に入るこ
とで結膜炎になり、充血や目やにが出てき
ます。

もし、このような症状が出てきましたら、
早めに眼科を受診してください。

暑い時期は流行性の結膜炎も多く、これ
は昔から「はやり目」と呼ばれていた結膜
炎で、ウイルスが原因となっています。

この結膜炎はとても感染力が強く、家庭
内や学校内の集団感染の原因になることが
多いので、診断されたら約1週間は外出禁
止になるほどの強い感染力を持っています。
子どもだけに限らず、充血や目やになど
の症状が出たら、早めに眼科を受診してく
ださい。

（I・H）

市税などの納期（9月）

9月30日 圃までの納期の市税などは、次
のとおりです。

- ①国民健康保険税（3期）②後期高齢者医療
保険料（3期）③介護保険料（3期）
納付書をお持ちになり、最寄りの金融機
関などで納めてください。

【問合せ】①②は国保年金課、③は介護保
険課

◎ファミリー・サポート・センター入会説明会：9月10日 圃 10時～11時 総合福祉会館で。育児のサポートをしたい方と
受けた方。申込みは事前に野田市ファミリー・サポート・センター ☎ 7126150500・☎ 712615051へ

伝言板

◎伝言板は市民の皆さんの自主的な活動(催し物・会員募集)の情報コーナーです。費用の記載がない場合は、原則無料。掲載を希望する方は、発行日の1か月前までに秘書広報課広報広聴係へ

講座・講演会

- ◆楽しく踊ろうフラ！ 9月4日～18日の毎10時～正午東部公民館で。全3回。ハワイアンフラ。2千円。申込みは事前に北田☎090-1651-4390へ
- ◆講演「介護の苦しさを楽しむ」に変わる、ちょっとした工夫」 9月6日(日)13時30分～15時いちいのホール・小ホールで。当日会場受付。圃小番☎7198-1764
- ◆料理講習「手軽に作るパーティーメニュー」 9月10日(日)10時～13時南部梅郷公民館で。パンのり巻きなどを作る。先着10人。900円。託児200円(要予約)。申込みは9月5日(日)から前日まで電話かファクスで磯野☎7125-5821へ
- ◆講演「個人情報保護とマイナンバー制の問題点」 9月10日(日)14時～17時南部梅郷公民館で。先着30人。500円。当日会場受付。

岡皆川☎7157-1026

- ◆ヨガ体験 ①リラククスヨガ : 9月12日(日)9時30分～10時30分。②アクティブヨガ: 9月16日(日)19時30分～20時30分。いずれも東部公民館で。初心者。女性。先着10人。500円。マット持参。申込みは9月5日(日)～10日(日)に渡辺☎090-1600-2594へ
- ◆ベビーマッサージ&ママケアリラククス 9月15日～10月の毎12時30分～14時南コミュニティ会館で。全4回。親から子へオイルマッサージ。0歳児の子と親。各回千500円。大きめのバスタオル持参。申込みは事前に榊原☎090-1548-1855へ
- ◆暮らしを考える障がい者グループホームのことが知りたい！ 9月19日(日)13時30分～15時30分中央公民館で。制度説明やパネルディスカッションなど。申込みは事前に中核地域生活支援センターのだネット☎7127-5366へ

- ◆体験農業「秋の野菜栽培」 9月20日(日)、10月18日(日)、11月の9時～11時30分東金野井(参加者には地図送付)で。全3回。11月は収穫体験。先着15人。500円。申込みは9月5日(日)～15日(日)にファクス(住所・氏名・性別・年齢・☎・FAXを明記)で石川☎FAX7129-7870へ
- ◆博物館セミナー 9月26日(日)13時30分～15時30分県立関宿城博物館で。展示協力員による「戦後70年～鈴木貴太郎終戦内閣について」の講演。先着30人。200円。申込みは事前に同館☎7196-1400へ
- ◆楽レシビでおもてなし 9月28日(日)10時～12時30分野田公民館(櫻のホール内)で。和のおもてなし料理作り。女性。先着8人。千500円。申込みは9月5日(日)から安部☎080-1047-9654へ
- ◆新体操体験講座 9月30日(日)総合公園体育館で。親子新体操: 10時～11時。2、3歳の女兒と親。ジュニア新体操: 16時～18時30分。4歳～小学生。いずれも先着20人。500円。申込みは9月5日(日)から又吉☎080-1120-8263へ
- ◆「奥の細道・人生は旅である」古典文学講座 10月1日(日)から

社会学者の著者が、長年行ってきた調査のための聞き取り。語られたものの中にある、分析も解釈もできない、調査とは無縁の、それでも著者の心に残る言葉たち。それらを集めたエッセイ集です。



「断片的なものの社会学」 岸政彦・著 朝日出版社

New Books

興風図書館の推せん図書

- 興風図書館 ☎7123-7611
- 南図書館 ☎7125-7981
- 北図書館 ☎7129-8811
- せきやど図書館 ☎7198-4946



「ピーテル、はないちばへ」 広野多珂子・文・絵 福音館書店

ピーテルは、花売りのお父さんへ届けるお釣り用の小銭を運河へ落としてしまいました。ヤンさんは「ぼくが何とかするから」と言いました。が、アコーディオンをひいてるだけ。大丈夫かしら。

イベント

- 毎月第1回(日)13時30分～15時櫻のホール2階で。山本鉦太郎氏(旅行作家)による解説。先着50人。1回千円。申込みは前日までに笛木☎7129-7550へ
- ◆傾聴講座 10月2日(日)10時～15時総合福祉会館で。傾聴の基本を学ぶ。先着50人。200円。申込みは9月5日(日)から柳☎090-5522-1309へ
- ◆食育教室2015「バレンシアの風土料理に挑戦！ヘルシー素材を使って具たくさんパエリアを作ろう」 10月3日(日)10時～13時30分野田鎌田学園で。講演と調理体験。先着40人。中学生と保護者。上履き・筆記用具持参。申込みは前日までに同校☎7121-5523へ
- ◆「妖術使いと妖怪」展 9月2日(日)～10月18日(日)10時～17時(入館は16時まで) 茂木本家美術館で。三代歌川豊国、月岡芳年らの妖怪画。700円(小・中学生400円)。要予約。申込みは事前に同館☎7120-1489へ
- ◆桜将会将棋大会 9月6日(日)8時30分～14時清水正光館で。8人ずつ10組に分かれて対局。千円(小・中・高校生500円)。申込みは事前に駒崎☎7122-4474へ
- ◆習字クラブ「仲間たち展」 9月9日(日)～23日(日)中央公民館・北コミュニティ会館は9時～21時、せきやど図書館は9時～19時

◎市報のだにお子さんの写真の掲載を...わが家の天使のコーナーで紹介。事前に秘書広報課広報広聴係へ

のぞいたクイズ

カット・出野元山



時(回覧は17時まで)で。夏休み中に書いた小・中学生の書。 鈴木 ☎090-4439-4803

◆つくしんぼミニコンサート、ミュージカルソーとブルーグラスで心ウキウキしましょー!!

9月11日 12時30分〜13時市役所1階つくしんぼで。「太陽がくれた季節」など。 圃つくしんぼ

◆野田文化研究会のイベント

①市民と高校生による朗読劇 「詩人峠三吉1945ヒロシマナガサキ」：9月13日 13時30分〜15時30分 櫻のホール・小ホールで。 600円。 ②みんなであうたおうくうたごえウェブ：9月

【問題】マス目の中に言葉を埋め、二重ワクの中の文字をAからHの順に並べて答えを作ってください。ヒント⇒今号の3ページに答えがあります(出題：秘書広報課・参考：大辞林)。

【タテのカギ】①今年9月27日。団子やスキを供える満月の日。②英語でイエスタデイ。③釣り糸につけて、針の深さを一定に保ったり、動きて魚を探ったりする釣り道具。④朝鮮の漬物の総称。⑤方角のひとつで、南の反対。⑥清水公園駅西口には「かめかこめ」のがあります。

【ヨコのカギ】①仁を根本とする政治・道徳を説いた孔子を祖とする中国の教え。④心がはず

①	B	②		③	F
	E		G		A
④	C	⑤		⑥	D
⑦				⑧	⑨
⑩					H



19日 13時30分〜15時30分 総合福祉会館で。秋の歌などを歌う。 千円。いずれも申込みは電話かファクスで 野田文化研究会 ☎7124-0760

◆彩の会展 9月15日 19時〜17時(初日は正午から、最終日は正午まで)。興風会館地下ギャラリーで。水彩画22点。 圃中村 ☎7125-2279

◆コンカメサークル写真展 9月16日 19時〜22日 19時〜17時市役所ふれあいギャラリーで。約40点。 圃古谷 ☎7124-3719

◆ファミリーコンサート〜ようこそリズムの森へ 9月19日 14時から興風会館で。前売り千円(当日千200円)、小学生以下500円(当日600円)。家族で一緒に歌う。申込みは電話で 針生 ☎090-7202-1435

◆秋季市民ソフトテニス大会 9月20日 19時〜18時 総合公園庭球場で。男女一般・シニア。1組2千円(高校生千500円)。申込みは9月10日 圃野 ☎7124-3259

◆魅惑の歌声・ソプラニスタ木村優一の世界 9月26日 18時30分 興風会館で。「初恋」など。2千円。チケットは同館で販売。 圃(公財)興風 ☎712

んで落ちてくつれなごさま。 ⑦「天然」、⑧「合成」、⑨「消し」。⑩「富士」三すび。

⑩非常に長い年代。

【応募方法】9月13日 圃必着で、はがきに答え、郵便番号、住所、氏名、年齢、電話番号、市報に対するご意見を明記し、〒278-8550 野田市役所秘書広報課「のぞいたクイズ」係まで。正解者の中から抽選で5名様に「図書カード」を進呈いたします。

※市ホームページの「市報のだ」のページからも応募できます

正解と当選者は10月1日号で発表します。なお、当選者の方は氏名を紙面に掲載させていただきますので、ご承知ください。

前回の答え

①	D	②	オ	③	リ
カ	キ	コ	ク	ク	ズ
④	⑤	G	⑥	ハ	
⑦	⑧	F	⑨	ウ	H
⑩	⑪	チ	⑫	ズ	B

◎前回の正解と当選者 8月1日号の正解は「すずき なたろう」でした。 73人の正解者の中から抽選の結果、当選者は江幡明子様、小沼昌子様、佐藤春子様、高梨壮弘様、田中夏海様(五十音順)です。

2-2191

◆秋季俳句大会 9月27日 10時〜16時30分 興風会館で。当季雑誌未発表2句持参、席題1句。千円。当日来場不可の方は2句と参加費を9月15日 圃消印有効で 〒278-0037 野田 圃松澤 ☎090-5573-4761

◆合気道市民大会 9月27日 13時〜15時30分 総合公園体育館で。見学や稽古体験など。直接会場へ。 圃山中 ☎7129-5939

◆ゆう&みいでイベント ①まめつこルーム：9月29日〜平成28年3月1日 圃10時〜11時30

相談

◆学習支援ボランティア「ひまわり学習会」説明会 9月5日 18時〜19時 野田公民館(櫻のホール内)で。学習環境に恵まれない小学4年生〜中学3年生の保護者。当日会場へ。個別面談を希望する方は事前に佐々木 ☎7129-2438

◆野田失語症友の会 9月7日 13時30分〜15時30分 中央公民館で。言語療法。失語症の本人と家族。当日会場受付。 圃成瀬 ☎7129-1655

分。来春から2年保育入園予定の幼児。②ちびつこルーム：10月6日〜平成28年3月8日 圃10時〜11時15分。来春から3年保育入園予定の幼児。いずれも入園準備について。先着10人で全8回。5千円。申込みは9月9日 圃11日 圃の9時〜11時に 圃ゆう&みい ☎7124-1367

◆市民ハイキング 10月18日 6時キックマン本社裏駐車場集合(駐車料600円)。18時解散予定。榛名山(群馬県)。7千円。申込みは9月12日 圃19時〜20時に参加費を添えて野田公民館(櫻のホール内)へ。 圃河井 ☎090-537-6505

9月の 相談日案内



☎…市役所、☎…いちいのホール

市民相談 (☎7125-1111代表)

※9月の法律・不動産・交通事故・行政・税務相談は、9月1日☎9時から電話で予約を受付

◆一般市民相談 日常生活の悩みごとや相続、離婚などの一般的な手続きなど。簡単な相談は電話も可

◆法律相談 弁護士に相談。裁判で訴訟、調停中は不可。☎8・10・16・25・30日。☎24日。6日間で60人

◆不動産相談 土地や建物の取引など。☎16日。8人

◆交通事故相談 示談や自賠責保険など。☎11・25日。☎16日。3日間で18人

◆行政相談 国や特殊法人などの仕事への苦情や要望など。☎15日。☎9日。2日間で8人

◆税務相談 相続税・贈与税など。☎15日。8人

人権・男女共同参画推進課 (市役所内)

◆人権相談 人権問題での悩みなど。☎7・18・28日。☎17日。4日間で16人。電話予約

◆女性のための相談 ☎5階=第1~4☎。野田公民館(櫻のホール3階)=第2☎。10時~16時。電話予約(電話相談も可)

児童家庭課 (市役所内)

◆家庭児童相談室 児童の問題など。☎~☎9時~17時

◆児童虐待相談電話「子どもSOS」☎~☎9時~17時。時間外、☎・☎・☎は留守番電話かファクス。☎・☎0120-783281

◆母子父子家庭等・婦人相談 母子、父子家庭、寡婦など。☎9時~19時、☎~☎9時~17時

◆母子・父子自立支援プログラム策定事業 児童扶養手当を受給中の母子家庭の母か父子家庭の父。個別相談(要予約)、就労のための「自立支援プログラム」作成。☎9時~19時、☎9時~17時

職業相談室 (商工観光課)

◆無料職業紹介所 市が独自に開拓した求人情報の提供。☎2階=☎・☎・☎。☎4階=第3☎。9時~17時(正午~13時除く)

◆内職相談 ☎2階=☎~☎10時~15時30分(正午~13時除く)

◆ジョブカフェのだ (問合せ・予約=商工観光課/会場=野田地域職業訓練センター) セミナー・個別相談(要予約)、求人案内。35歳未満の方かその親。29日☎10時~16時

パーソナルサポートセンター (生活支援課)

◆自立するための生活・就労などに関する総合相談 ☎2階=☎~☎9時~17時。☎7125-2212

青少年センター (☎7125-2639)

◆青少年の悩み事相談 年末年始を除く毎日。9時~16時30分(電話相談も可)

◆ひばり教育相談(青少年センター☎7125-8088)

◆教育相談 学校生活の悩みや不登校など。青少年センター=☎~☎9時~16時30分(電話・面談・訪問)

◆ひまわり相談(野田幼稚園☎7122-2450・関宿南部幼稚園☎7198-2075)

◆教育相談 発達・子育てで心配なことなど。野田幼稚園=第2・4☎、関宿南部幼稚園=第1・3☎。10時~14時30分。電話予約(14時~17時15分)

消費生活センター (☎7123-1084)

◆消費生活相談 購入した品物の苦情や問合せ、架空請求・多重債務相談など。☎~☎10時~16時(正午~13時除く)

障がい者支援課 (市役所内)

◆障がい者の相談支援 ☎1階=☎~☎8時30分~17時15分

◆専門相談 ☎1階=13時30分~16時…生活療育(3日)、発達教育(7日)、就労者生活(17日)、生活支援(24日)、こころの生活(29日)。電話予約

◆当事者・関係者相談 ☎1階=10時~正午…視覚障がい者(1日)、知的障がい者(2日)、ろうあ者(15日)/13時30分~15時30分…聴覚障がい者(1日)、身体障がい者(2日)、精神障がい者(15日)。電話予約

あさひ育成園 (☎7122-7159)

◆外来療育相談 就学前の身体発達の遅れなど。第1・3☎15時~17時。電話予約(☎16時~17時)

こだま学園 (☎7122-2916)

◆外来療育相談 就学前の知的発達の遅れなど。第1・3☎15時~17時。電話予約(☎16時~17時)

法人や団体などが開催する相談

◆心配ごと相談 日常生活の悩みなど。総合福祉会館=毎週☎・第1☎13時~16時。☎社会福祉協議会☎7124-3939

◆行政書士無料相談 遺言や相続、離婚など。18日☎13時~16時。櫻のホール4階第一集会室。電話予約。☎千葉県行政書士会東葛支部・伊佐☎7129-0803

◆登記無料相談 相続登記や土地建物登記など。8日☎9時30分~15時30分。☎市民相談室。前日までに電話予約。☎野田地区司法書士会、土地家屋調査士会・栗原☎7125-3220

急病センター ☎7125-1188

▼内科・小児科=19時~22時(毎日)
▼歯科診療=9時~12時(休日)

9月の休日当番医

休日当番医での診療時間

外科・産婦人科=9時~22時(ただし16時~19時は除く)

内科=9時~16時(19時~22時は急病センターで行います)

日(曜日)	外科	内科	産婦人科
6日(日)	しばやま整形外科(☎7120-5355)	豊泉医院(☎7129-3813)	川間太田産婦人科医院(☎7127-1135)
13日(日)	川間春日町整形外科小児科クリニック(☎7127-6333)	石井医院(☎7122-2434)	小張総合病院(☎7124-6666)
20日(日)	小張総合病院(☎7124-6666)	花井クリニック(☎7123-3900)	アイレディースクリニック(☎7137-7661)
21日(月)	野田中央病院(☎7122-6161)	野田病院(☎7127-3200)	キッコマン総合病院(☎7123-5911)
22日(火)	東葛クリニック野田(☎7124-3101)	鈴木医院(☎7124-5683)	遠藤産婦人科医院(☎7124-7860)
23日(水)	キッコマン総合病院(☎7123-5911)	ズスキ皮膚科内科クリニック(☎7126-2285)	杉崎クリニック(☎7125-1070)
27日(日)	梅郷整形外科クリニック(☎7125-2011)	たんぽぽこどもクリニック(☎7126-8118)	川間太田産婦人科医院(☎7127-1135)

※休日当番医は変更することもあります。受診の際にはテレホンガイド(☎7124-7272:コード6101)、または野田市ホームページ(<http://www.city.noda.chiba.jp/kurashi/kenko/shinryo/1000348.html>)で確認をしてください。

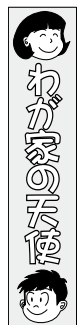

あずき
木津谷梓咲ちゃん
(H20.6.8生)

市の木



けやき

市の花



つつじ

市の鳥



ひばり

人口と世帯 (H27.8.1現在)

- 人口=155,485人(-86)
- 男=78,086人(-46) 女=77,399人(-40)
- 世帯=64,951世帯(+48)
- 市の面積=103.54km²



かずき
岩本一真くん
(H16.11.10生)

