

全小中学校と幼稚園にエアコン設置完了……………1面
平成30年第1回市政一般報告……………2～6面
健康づくりに向けて新たな事業……………7面
平成30年度予算……………8～9面
おしらせ……………12～15面
4月の相談日・休日当番医……………16面

公立小中学校と公立幼稚園にも

エアコンを設置

野田市の将来を担う、子ども達の学習環境向上のため、エアコンの設置を進めてきました。平成28年度に設置を完了した公立中学校に続き、29年度には公立小中学校と公立幼稚園に計画通り設置が完了しましたので、30年の夏季から稼働を開始する予定です。

近年の平均気温の上昇により夏場には猛暑日となる日が多くなっています。

これまで野田市では、扇風機で暑さに対応してきましたが、近年の夏季の異常な気温上昇を受けて、市では、校内での児童生徒らの熱中症予防対策として、また意欲を持って学べる学習環境を提供するため、公立の全学校にエアコン設置を進めてきました。

国の補正予算による補助金を活用するなどして整備を進め、平成28年は公立中学校の353室に整備を完了し、29年には公立小中学校の615室、公立幼稚園の23室に設置し、市内の全ての公立小

中学校、幼稚園でエアコン設置による学習環境整備が完了しました。

設置場所は、児童生徒園児が一番長く過ごす普通教室や保育室のほか、音楽室や理科室、図書室などの特別教室、職員室などの管理諸室などです。

公立中学校では、昨年の夏季から稼働しており、公立小学校と公立幼稚園での本格稼働は今年の夏季からの予定です。

ほかにも学校トイレの洋式化を進めており、子ども達の学習環境のさらなる向上に努めます。

【問合せ】教育総務課

【HP検索】1015768

市報とホームページを連携する「HP検索」

「HP検索」の番号を市ホームページ右上にある「サイト内検索」のボックスに入力し検索すると、関連記事がすぐに見つかるようになります。

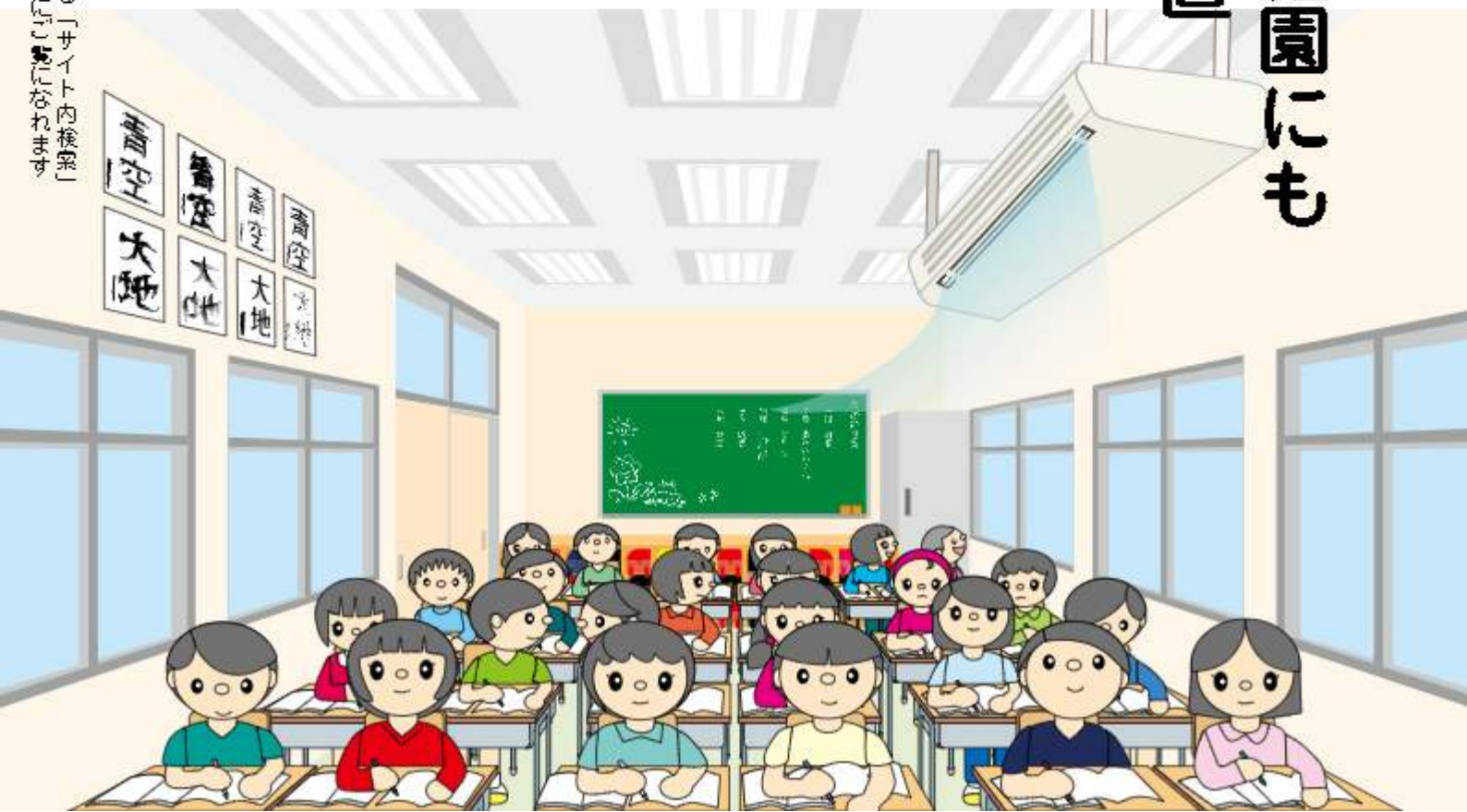

平成30年第1回定例市議会市政一般報告

3歳までの子どもの医療費無料化 30年度の予算編成概要など報告



平成30年第1回定例市議会で、鈴木市長は2月26日、

30年度の予算編成の概要や、連続立体交差事業での愛宕駅東口仮改札の開設、0歳から3歳までの子どもの医療費の無料化、第7期シルバープランの策定などを報告しました。本報ではその概要をお知らせします。

◆新年度当初予算 一般会計の予算規模は48億100万円で、29年度当初予算と比較し、1.6パーセント、7億5千100万円の増となります。

ただし、29年度予算は、国の第2次補正予算に伴い、28年度に小学校と幼稚園の空調設備設置事業などで約42億2千500万円の前倒しを行いましたので、実質的には52億8千500万円となり、この額との比較では、6.8パーセント、34億7千400万円減となります。

歳入の根幹である市税が、総額で対前年度比約6千万円の減収見込みとなるなど、一般財源の確保が厳しい中ではありましたが、「元気で明るい家庭を築

けた16億6千万円として将来債務の抑制に努めていきます。

ける野田市」の実現に向けた子どもたちへの投資や健康増進のための保健事業の充実のほか、特別会計でも国民健康保険料の引下げなどを盛り込んだ予算を提案させていただいています。

30年度予算編成に当たっての当市独自のプライマリーバランスの考え方に基づく起債上限額は、28年度に措置した小中学校幼稚園の空調設備設置工事の29年度に事業を繰り越した分を含めた工事費等がほぼ確定し、市債の発行総額は、47億5千万円となる見込みであり、従前の発行上限額の19億4千万円を28億1千万円上回ることになるため、30年度からの10年間の起債上限額を2億8千万円引き下

◆全事務事業の見直し 1つ1つの必要性や費用対効果等を検証し、関係者のご理解をいただいた上で、事業内容そのものの見直し、新事業への移行、統合、

拡充、縮減、廃止等を進める作業を行っています。12月議会の一般質問の答弁で、消耗品の見直し結果やその他の事業の見直しの状況を述べましたが、長い間継続してきた事業の見直しは簡単に進まないものが少なからずあり、また、自治会や医師会等へは、時間をかけ丁寧に進める必要があると考えています。従って、30年度当初予算に見直し結果を反映できたもの、31年度以降の予算に反映するもの、見直しが完了せず今後も継続していくものがあります。

2月1日現在で、今後の方向性が定まった事業は29事業です。事業内容そのものを見直すものは45事業で、指定こみ袋供給事

業費など29事業で具体的な見直しを完了し、16事業は内容の見直しを継続していきます。縮小するものは160事業で、母子健診費や障がい児童・生徒就学奨励助成費など14事業で具体的な縮減を行い、16事業は検討等を継続します。廃止は29事業で、中小企業融資借入金信用保証料補助金など25事業で決定し、4事業は検証を継続します。拡大・新設は45事業で、事業効果の高い中小企業融資資金利子補給金の拡充や、子ども医療費助成事業費、就学援助費、生活道路修繕等事業費など39事業で具体的な拡充等の道筋ができ、6事業は、今後も拡充内容等の検証を継続します。30年度予算への影響は、事業内容の見直しで約800万円増、縮小で9千400万円減、廃止で1億6千700万円減、拡充等で9千500万円増で、合計約1億5千800万円減です。

◆公契約条例 特に緊急を要する最低賃金の上昇への対応を12月と1月に開催した公契約審議会でご審議いただきました。市職員の初任給を勘案する職種で、

上昇の影響を受ける可能性のあるものを、上昇率も考慮して最低賃金に逆転されないように対

応するとともに、長期継続契約や指定管理協定の契約途中に逆転のおそれがある場合に、最低額の引上げをご了承をいただいたところ です。

最低賃金の上昇率を考慮した職種は、清掃業務等に適用される今年度の最低額89円を来年度99円に、その他の職種では施設の維持管理事務員等は98円を98円に、給食配達員等は千円を千31円とし、市の非常勤職員と臨時的任用職員の賃金も見直すこととしました。

現に契約途中のものも、最低賃金に逆転されるおそれのある職種は事業者の了承が得られれば引上げをする予定で、上昇分を当初予算に計上し、市の非常勤職員と臨時的任用職員の賃金引上げも含め、約1千万円の増額をお願いしています。

◆まめバス 11月のコミュニ



市民ニュースに合わせて運行計画を見直し

テイバス検討専門委員会会議で了承された運行計画の素案にバブリック・コメント手続を実施し、37人から91件の意見が寄せられました。意見を受け、南ルートの一部を楡のホール経由とし、新南ルート^{（仮称）}の起終点を大利根温泉から老人福祉センターまでの往復ルートに変更するなどの見直しをしました。12月29日から翌年1月3日までの年末年始は運行はしていませんが、数日運行する方向で調整します。

全12ルート、平日17便、土日祝日91便の運行とし、寄せられた意見や市の考え方を2月2日の会議に報告し、委員から意見等を伺った上で、運行計画を決定しました。今後は、関係機関等との協議を経て、31年4月から新運行計画での運行を開始する予定です。

まめバスが運行しない地域等は、30年度の会議で、まめバス以外の交通手段の確保策を第一に検討していただく予定です。

◆連続立体交差事業と関連事業 3月18日の始発列車で全線を仮線に切り替え、運行開始の予定です。愛宕駅東口仮改札が開設し、西口改札と併用し利用可能ですが、駅部の取壊しなど



で、西口改札は10月上旬に閉鎖予定です。32年度末の高架切替えと駅部のバリアフリー化を指し事業を促進していきます。

愛宕駅西口駅前広場整備は、大型遊戯施設と隣接する駐車場を野田市及び土地開発公社で用地取得しました。

当面は、連続立体交差事業の施工ヤードとして活用しますが、32年度末の鉄道高架化に合わせ、事業を推進していきます。

野田市駅は、野田市駅西十地区画整理事業の補償が進んだことから、30年度に暫定駅前広場を整備すると考えて、経費を当初予算に計上しています。

◆東京直結鉄道の建設実現に向けての取組 「都市高速鉄道東京8号線整備検討調査」について、1月18日に第1回調査委員会を開催しました。市内の新駅や野田市駅周辺のまちづくりの検討、東京8号線の整備効果を市域に

波及させるためのまちづくりの検討、東京8号線（八潮～野田間）の事業性に最も資すると想定される野田市市内の新駅設置位置やそれに伴うルートの検討を行うことが確認されました。

同盟会構成市町とも情報共有を図り、同盟会の研究会での検討にいかしていきたいと考えています。研究会は、2月に

第2回目が開催され、答申区間の埼玉県内4市町と当市の参加の下、まちづくりの情報交換と

共通認識を図る第1弾として、越谷レイクタウンのまちづくりに関する事例が紹介されました。

同盟会の活動では、八潮～野田市間の先行整備実現に向けて、東京直結鉄道建設、誘致促進連絡協議会と合同で、1月に埼玉

県知事、2月に千葉県知事、茨城県知事に対し、それぞれ要望書を提出しました。

2月には、東京直結鉄道建設、誘致促進大会実行委員会が中心となり、第31回総決起大会が八潮市で開催されました。

◆生物多様性自然再生の取組 生物多様性庁内推進会議に全庁から提出されたアイデアにより、マンホールカードを利用した生物多様性のPRや、子ども館が

行う自然ウォッチングに参加する親子などが撮影する写真の展示会を行うほか、引き続き、南部梅郷公民館が主催する東京理科大学理窓公園での親子体験学習などの事業を実施します。

今年度の市民参加のシティブロモーション事業の1つである「YouTubeを活用した市内草花広報」は、30年度も実施

していただくと考えています。この事業には、市の若手有志職員のほか、「わびちゃん」こと岩槻秀明氏が参加しています。

気象予報士としてテレビ番組に出演するなど、メディアで活躍されている岩槻氏も、是非野田市の魅力をアピールしたいと考えているとのこと、熱い気持ちを持った若手職員と岩槻氏の

コラボレーションで、市の生物多様性自然再生の取組や魅力が市内外に発信されることを大いに期待しております。

◆市民参加によるシティブロモーション事業 市民からの提案で、市の自然再生・創出の取組に、歴史と食文化を絡め、野

田市ならではの魅力や埋もれていた魅力を発信する事業として今年度は、4事業が実施済み、3事業が実施中、1事業が3月

中旬に実施予定です。30年度の新規募集事業は、今年度の実施状況を踏まえ、ターゲットを「これからの野田市を背負って立つ子どもたちやその親」とし、市内在住者だけでなく、市外からの転入者も視野に入れ、実施したいと考えています。3月1日から募集開始とし、経費を当初予算に計上しています。

◆コウノトリの飼育、放鳥 コウノトリ生息域内保全実施計画に基づき、27年度から3年連続で試験放鳥を行い、5羽を野に返し、一区切りついたところですが、30年度も実施計画の短期目標に沿って、飼育、放鳥の準備を進めています。

放鳥に当たっては、国内のコウノトリ個体群を管理しているIPPMP・OWS（コウノトリの個体群管理に関する機関、施



コウくん、コウちゃんペアが今年も産卵

設間パネル」の計画に基づき、
 こうのとりの里にいるコウくん、
 コウちゃんのペアが産卵した卵
 をふ化・育すうした個体の放鳥
 を考えています。

コウくん・コウちゃんは、2
 月10日に第1卵を、12日に第2
 卵を産卵しましたが、いずれも
 コウくんが巢外に落ち卵が割
 れるといふ残念なことになりま
 した。他の施設でも同様の行動
 が見られるとのこと、抱卵に
 慣れさせるため、擬卵を抱かせ、
 その後15日、17日、20日に産卵
 した3つは、巢から採取し、ふ
 卵器で育成させ、有精卵であれ
 ば生育状態を見て3月中旬に巢
 に戻す予定です。

また、「コウノトリと共生す
 る地域づくり推進協議会」の活
 動財源である「サントリー世界
 愛鳥基金」に助成金の応募をし
 たところ、30年度も80万円の助
 成の内定をいただきました。コ
 ウノトリ定着に向けた環境整備
 や放鳥に伴う飼育管理体制の整
 備、環境教育等に活用したいと
 考えています。

◆LINEスタンプの販売 12
 月からSNS(ソーシャル・ネッ
 トワーキング・サービス)の「L
 I N E」で職員が考案したスタ

ンプの販売を開始しました。12
 月は170個、1月は143個の販売が
 ありました。売上金は、市の歳
 入となりますが、みどりのふる
 さと基金に積み立て、市の生物
 多様性関連の事業に活用したい
 と考えています。



◆文化・スポーツ振興奨励金制
 度の創設 ここ数年、本市の小
 学生の中からスポーツ部門で、
 全国大会で良い成績を収める選
 手が出てきており、将来、野田
 市から全国大会や世界大会、オ
 リンピック大会へとつながる選
 手が現れれば素晴らしいことで
 あると考えています。

文化部門でも、南部中学校の
 マーチングバンドが全国大会で
 優秀な成績を収めています。

◆LINEスタンプの販売 12
 月からSNS(ソーシャル・ネッ
 トワーキング・サービス)の「L
 I N E」で職員が考案したスタ

考えており、経費を当初予算に
 計上しています。

◆女子ソフトボール世界選手権
 大会のキャンプ 2018女子
 ソフトボール世界選手権大会が、
 県内の4つの野球場を会場に、
 8月に開催されます。

出場チームは、日本を含め、
 各大陸予選を通過したアメリカ
 など16チームで、中米のブエル
 トリコチームが、市で事前キャ
 ンプを行いたいとの意向を示し
 ています。世界のトップアス
 リートと直接触れ合うことができ
 るまたとない機会であり、関
 係団体等とも協力し、キャンペ
 ー地としての準備はもとより、款
 迎レセプションや子どもたちと
 の交流事業を企画したいと考え
 ています。

◆土曜授業 26年度の開始当初
 は、全17回でスタートしましたが
 が、実施内容とともに、地域や
 学校での行事等を考慮しながら、
 毎年、実施日数の見直しを行い、
 今年度は、全14回実施します。
 30年度は、3連休の中日の11月
 24日は実施せず、全13回を予定
 しています。

◆野田市いじめ防止基本方針の
 策定 市の基本的な考え方、市
 教育委員会や学校の取組、保護

者等の役割を明確にし、いじめ
 の重大事態発生時の対応を示す
 もので、策定に当たり、パブリッ
 ク・コメント手続を終了し、最
 終案がまとまりました。教育委
 員会の附属機関として、いじめ
 による重大事態に係る事項を調
 査審議する野田市いじめ問題対
 策委員会を設置するため、今議
 会に条例案を提案しています。

◆部活動ガイドラインの策定
 児童生徒にとつて魅力的で、願
 間教員の意欲が高まり、保護者
 や地域から信頼される部活動を
 展開していくためのもので、策
 定に当たり、今年度に3回の策
 定委員会を開催し、委員から
 様々なご意見を頂いた上で最終
 案がまとまりましたので、各学
 校への周知に向けて取り組んで
 いきます。

◆待機児童対策 2月1日時点
 の待機児童数は87人、待機児童
 を含む保育者数は270人で、前年
 比では待機児童で33人、保育者
 で8人増え、保育者のうち14人
 は保育士不足が原因です。
 来年度は、保育の量の確保で
 は、野田北部幼稚園を運営する
 学校法人加藤学園が、認定こど
 も園の建設を30年度に進める予
 定で、31年度開園時での保育所

部分の定員120人のうち、待機児
 童の大半を占める低年齢児の定
 員57人が確保されることで、
 改善効果が見込まれています。
 保育士確保対策では、来年度
 の合同就職説明会を夏冬2回の
 開催に拡充し、職場見学会やハ
 ローワークによる情報コーナ
 ーも設置して、潜在保育士など
 の市内保育所への就職を促進して
 いきます。

可決された議案
 平成30年第1回定例市議
 会で2月28日、31号が先議
 の結果、可決されました。
 ◆議案第31号 平成29年度
 野田市一般会計補正予算
 (第6号)

◆待機児童の過密化対策 1
 月から宮崎第三学童保育所が開
 所し、年間を通じて保育室面積
 1人当たり1.65平方メートル
 を下回る小学校区は、2月1日
 現在で北部小学校と岩木小学校

追加提出議案

平成30年第1回定例市議会に追加議案が提出されました。

◆議案第37号 野田市個人情報保護条例の一部を改正する条例の制定

◆議案第38号 野田市国民健康保険条例の一部を改正する条例の制定(議案第5号同条例の撤回による)

◆議案第39号 野田市教育委員会教育長の任命

◆議案第40・41号 野田市固定資産評価審査委員会委員の選任

◆諮問第1号 人権擁護委員の候補者の推薦につき意見を求めること

の合計2校区となりました。

北部学童保育所は、地盤の関係で工事を一時中断したことから移転時期が遅くなりましたが、工事が30年3月に完了します。4月から新築した施設で運営を開始するための条例改正を今議会に提案しています。岩木小学校区は、第二学童保育所の隣の教室を改修して増設するため、工事費を当初予算に計上しています。

◆子ども未来教室 昨年4月から実施している中学生の学習支援は、1月1日現在の全学年での登録生徒数が688人、事業開始から1月5日までの平均出席率は71.6パーセントです。特に、受験を控える3年生は学習意欲も高く、講師と生徒が丸ごとになって受験に向けた学習に取り組んでいます。30年度からは、



家庭で学習する日づくりに

小学3年生を対象に学習支援を拡大していくことから、各小学校と実施日を調整し、登録者を募集していきます。

◆子ども医療費助成 県が、通院、調剤について小学3年生までしか助成の対象としていないため、市単独の財政負担で、27年8月診療分から中学3年生までを助成対象とし、保険診療に係る医療費自己負担金を、住民税非課税世帯及び調剤は全て無料に、課税世帯も通院1回当たり300円で受診できるように制度の拡充を図りました。医療機関にかかる割合は、年齢が低いほど高くなることから、今回特に小さな子どもを育てている世帯の経済的負担を軽減し、健康向上に寄与するため、30年8月診療分からは、所得制限を設けずに0歳から3歳までの自己負担もなくなり、無料化に係る費用を含めた扶助費等を当初予算に計上しています。

◆国民健康保険の広域化への対応と保健事業 30年度から県が市町村とともに国民健康保険の運営を担う国民健康保険の広域化が始まります。保険料率等や保健事業の見直しは、2月に国民健康保険運営協議会でご審議

いただきました。保険料の見直しは、資産割を廃止し、国民健康保険財政調整基金から約5億4千万円を投入することで、全2万4千888世帯のうち2万4千440世帯で保険料が引下げとなる改定とし、1人当たり、現行の約10万3千500円から約9万1千円へと約1万2千500円の大幅な引下げとなります。

保健事業は、はり、きゅう、あん摩等施設利用助成のみを実施していましたが、国民健康保険財政調整基金から約6千万円を投入し、特定健康診査受診時の自己負担800円を無料にするとともに、18歳以上40歳未満対象の無料の若者健康診査のほか、18歳以上対象の人間ドック費用の一部助成を上限2万円を実施していきたくと考えています。

健康づくり事業等に参加した方にポイントを付与し、ためたポイントで野田市共通商品券等に交換できる健康ポイント事業も実施する予定です。

広域化とともに、税方式から料方式への転換、保険料率の改定を盛り込んだ国民健康保険条例の改正案を、今議会に提案しています。

◆後期高齢者医療の保険料と保

健事業 千葉県後期高齢者医療広域連合が県との協議を重ねた結果、30、31年度の保険料は、1人当たりの平均保険料を年額で7万2千500円に88円、約1.22パーセント引き上げることになりました。広域連合議会で決定した保険料率は、均等割を4万1千円に60円引き上げ、所得割率を7.89パーセントへ0.04ポイント引き下げるものです。後期高齢者医療の保健事業は、疾病の予防、早期発見や早期治療、健康増進のため、人間ドック費用の一部助成や、はり、きゅう、あん摩等施設利用助成を新たに実施していきます。

◆第7期老人福祉計画及び介護保険事業計画(シルバークラ)の策定 同計画推進委員会から2月に答申を頂き、30年度から32年度までの第7期シル



「ふれあいの里」に地域包括支援センターを設置

パープランを策定しました。65歳以上の第1号被保険者の介護保険料は、高齢者の増加に伴う自然増や介護報酬改定、第6期計画で整備した特別養護老人ホームなどの施設整備、31年度に予定されている消費税の増額分も想定して計算したところ、基準月額が5千413円となりました。第6期計画の月額5千円から8・26パーセントの増となる

ところ、介護保険給付費準備基金から3億8千300万円を取り崩し、5千190円とし上昇率を3・8パーセントに抑制しました。

地域包括支援センターは、野田地区地域包括支援センターの抱える高齢者人口が他の同センターと比べて多いことから、「社会福祉法人法師会」が中心市街地に新たな特別養護老人ホームを整備することに伴い、同法人に4月から中央・東部地区の日常生活圏域のうち中央地区を委託することを、地域包括支援センターの設置、運営を所掌する野田市老人福祉計画及び介護保険事業計画推進等委員会でご承認いただき、現在、準備を進めています。

特別養護老人ホームの計画目標は、32年度に90床の新設整備

を位置付けていますが、待機者数の推移や介護人材の充足状況などを見据えた上で、整備していきたいと考えています。

「介護予防10年の計」の中心となるシルバリーハビリティ操は、指導士養成講習会が終了し、29年度に約80人の指導士が誕生する見込みです。指導士の方々は、出前講習などの地域活動に努めていただいています。

もう1つの柱の「のだまめ学校」が1月に開校しました。保健センターで、ほぼ毎日、運動、栄養、社会参加を中心に19種類の講座を順次実施し、2月20日までに59講座を開催し延べ参加人数は86人となりました。

自治会館などを利用した出前講座やイオンノア店の時計の広場などを利用した出前ミニ講座も開催し、介護予防の大切さを訴えるとともに、のだまめ学校



市民がシルバリーハビリティ操の指導士に



転倒予防などの講座も用意 (のだまめ学校)

への参加を呼び掛けています。

3月25日には、広報戦略として2回目となる介護予防普及啓発イベント「つなげ手フェスタ」を総合公園体育館で開催します。市のシルバリーハビリティ操指導士が一堂に会した体験教室、のだまめ学校の体験、介護予防の事業者なども参加してPRしたいと考えています。

◆特別養護老人ホームの整備
社会福祉法人法師会が中心市街地に整備する70床の特別養護老人ホーム「ふれあいの里」は、2月末に竣工し、4月1日に開所予定です。市民向けに3月19日と20日に内覧会を行うとの報告を受けています。

また、1月1日現在の入所待機者は43人で、要介護3以上は35人となりました。要介護認定者の増加に伴い、在宅の要介護3以上の入所待機者も172人に増

加していますが、特別養護老人ホームの開所等で、待機者は減少していくと考えています。

◆結婚支援事業
婚活イベント事業を1月に、クリアビューゴルフクラブ&ホテルで実施しました。男女各18人で実施し、8組のカップルが誕生しています。これを機に1組でも多くのカップルが結婚に至ってくればと思っています。

結婚新生活支援事業の2月15日までの状況は、交付決定組数が8組、交付決定額が180万3千313円となっているほか、相談件数が1件です。

届け出挙式は、3月26日から30日までの間に式を挙げる夫婦を2組限定で募集したところ、2組の応募をいただきました。市議会議場での結婚式を機に、本市への愛着を一層深めていただき、住み続けていただければ有り難いと思っています。

◆行政改革の取組
現行の行政改革大綱は、27年4月から33年3月までの6年間の計画期間としてきましたが、現在の厳しい財政事情の中、市民サービスの維持向上を図りつつ、財政調整基金の増強と新たな事業展開のために進んでいる全事務事業の

寄 附

- ◆社会福祉施設整備基金指定寄附金…▶10万円=良恵男会会長田貝満男様(上花輪)
- ◆災害時の飲用水供給に…▶仮設応急給水栓各1基(各25万円相当)=株式会社光明製作所代表取締役金村時喜様(大阪府和泉市)、野田市管工事協同組合理事長末柄浩文様(堤根)

見直しや社会情勢の変化により、行政改革大綱の見直しを行わなければならない事務事業も出てきています。

一例として、喫煙の課題である待機児童対策では、保育所への指定管理者制度の導入等、これまでの方針や今後の直営保育所の在り方等について、ゼロベースで検討を進めており、方向性について行政改革推進委員会のご意見を頂きたい考えです。

このため、行政改革大綱の見直しを前倒しして、30年7月に諮問したいと考えています。

野田業務サービス株式会社は、現在、調理員の確保対策として4月から調理社員等の処遇改善を図るべく、給料表の改定等を3月に開催予定の取締役会にお諮りする準備を進めています。

【HP検索】1015576

国民健康保険・後期高齢者医療制度

人間ドック費用助成など

新たな健康づくり事業を開始



都道府県が市町村とともに国民健康保険の運営を担う「国民健康保険の広域化」が4月から始まり... 国民健康保険の広域化」が4月から始まり... 国民健康保険の広域化」が4月から始まり...

これまで市で行ってきた国民健康保険の運営を、県と共に担う「国民健康保険の広域化」が平成30年度から始まります。

骨髄移植ドナーと事業所に助成

骨髄・末梢血幹細胞移植は、白血病などの血液の病気に對する有効な治療法です。

国内では毎年約1万人が白血病など重い血液の病気に診断されています。2千人以上が骨髄・末梢血幹細胞移植を希望しており、多くの骨髄移植ドナー(提供者)が必要です。

- 「助成金」骨髄移植ドナー11入院1日あたり2万円、事業所11入院1日あたり1万円
「問合せ」保健センター 71255・11888
「HP検索」1015725

とした健康ポイント事業や人間ドック費用の助成といった新たな事業も開始します。

健康ポイントで特典

国民健康保険加入者が、市で定める、ポイント対象事業に参加することで、事業ごとに定められたポイントを付与します。

貯めたポイントは、10000ポイントを一口として、景品と交換できます。

※用紙は市ホームページで4月1日からダウンロードできます

【対象】4月1日現在、18歳以上で平成30年4月1日〜31年1月31日に国民健康保険の加入期間がある方

※31年1月31日時点で加入したことを確認できることが条件

特定検診が無料に

生活習慣病の早期発見・予防を目的とした特定健康診査は昨年まで自己負担額を80円としてきましたが、国民健康保険に加入する40歳から74歳までの方の受診料が30年度から無料となり

ます。対象の方には、6月下旬に受診券を送付します。

【対象】昭和19年4月1日〜54年3月31日生まれで、野田市国民健康保険に加入している方

若者健康診査を実施

特定健診の対象より若い年代(18歳以上)の加入者も、無料の健康診査を受診できます。

【対象】昭和54年4月1日〜平成12年4月1日生まれで、野田市国民健康保険に加入している方

後期高齢者医療制度も対象

以下の事業は、国民健康保険と後期高齢者医療制度の加入者が対象です。

人間ドック費用の助成

生活習慣病やその他の疾病の予防や早期発見のため、市では対象者の人間ドックの自己負担費用の2分の1(上限は2万円)を助成します。

なお、受診は年度1回限りで、特定健康診査、若者健康診査、後期高齢者健康診査のいずれかを同年に受診した場合は、費用の助成は受けられません。

【対象】次の要件にすべて該当する方①4月1日現在、18歳以上で、②人間ドック受検時に野

田市国民健康保険に1年以上継続して加入しており(野田市後期高齢者医療制度に該当する場合は市内に1年以上在住の方)③人間ドック費用の請求時に野田市国民健康保険料または後期高齢者医療保険料に未納がない方 ※市が求める検査内容をすべて実施し、受検結果を提出し、市が保健事業等を行うために情報活用することへの同意が必要とす

はり・きゅう・あん摩助成

現在、野田市国民健康保険に加入している45歳以上の方に、はり、きゅう、あん摩などの施設利用券を助成していますが、75歳以上の野田市後期高齢者医療制度に加入している方にも助成を拡大します。

1回の施術で利用できるのは1枚で、保険適用または保険併用の施術には利用できません。 【助成額】ひと月で2枚まで、年で最大24枚までの利用券を交付1枚につき施術費用の80円が助成されます(80円未満の場合はその金額まで)

※申請月で上限枚数は変わります

【問合せ】国民健康保険関連は1015665、後期高齢者医療制度は10000474

平成 30 年度予算 一般会計 478 億 1,100 万円

平成30年度の一般会計や特別会計などの予算が可決されました。一般会計は対前年度比で1.6パーセント増加の478億100万円、国民健康保険特別会計など6つの特別会計は11.4パーセント減少の354億2,500万円、水道事業会計が2.1パーセント減少の45億4,356万3千円となり、全体で、4.3パーセント減少の87億7,956万3千円となりました。

今年度予算では、野田市の未来を担う子どもたちへの投資に重点を置き、子ども医療費助成の拡充や子ども未来教室の対象学年の拡大、子どもと向き合う時間を確保するための教職員の事務負担軽減事業の拡大のほか、就学援助の拡充、健康増進のための保健事業の拡充、鉄道高架事業における愛宕駅・野田市駅の既存駅舎撤去工事、生活道路の補修や新設要望に対応するための生活道路修繕等事業、野田の魅力発信事業、特別会計においては国民健康保険料の引下げなどを盛り込んだ予算を計上しています。詳細は、市ホームページに掲載しています。

【問合せ】 財政課
【HP検索】 1015767

■一般会計歳入予算（カッコ内の数値は前年度比）

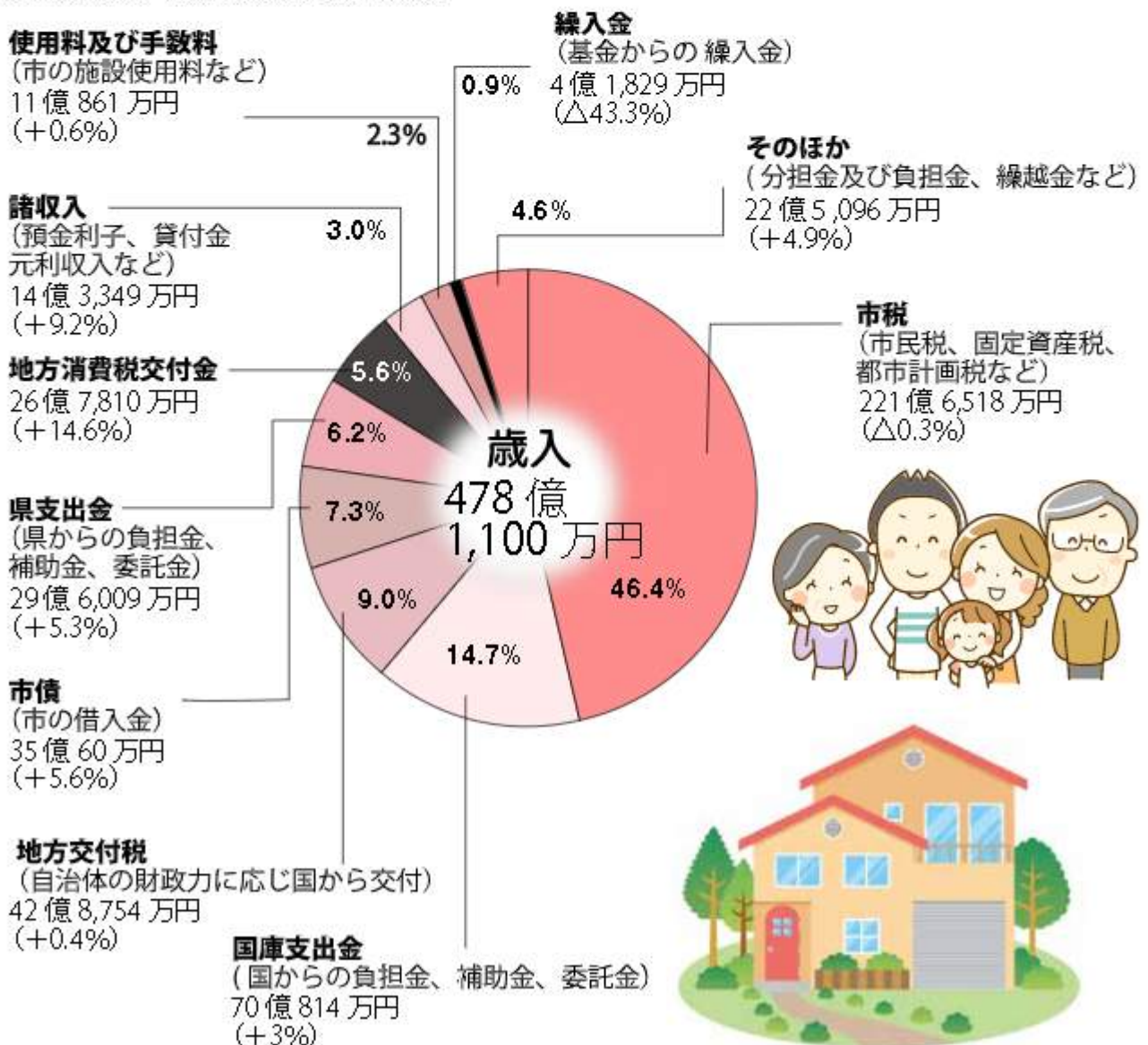

「元気で明るい家庭を築ける野田市」の実現に向け ～子どもたちへの投資や 健康増進のための保健事業の充実～

■一般会計歳出予算（カッコ内の数値は前年度比）

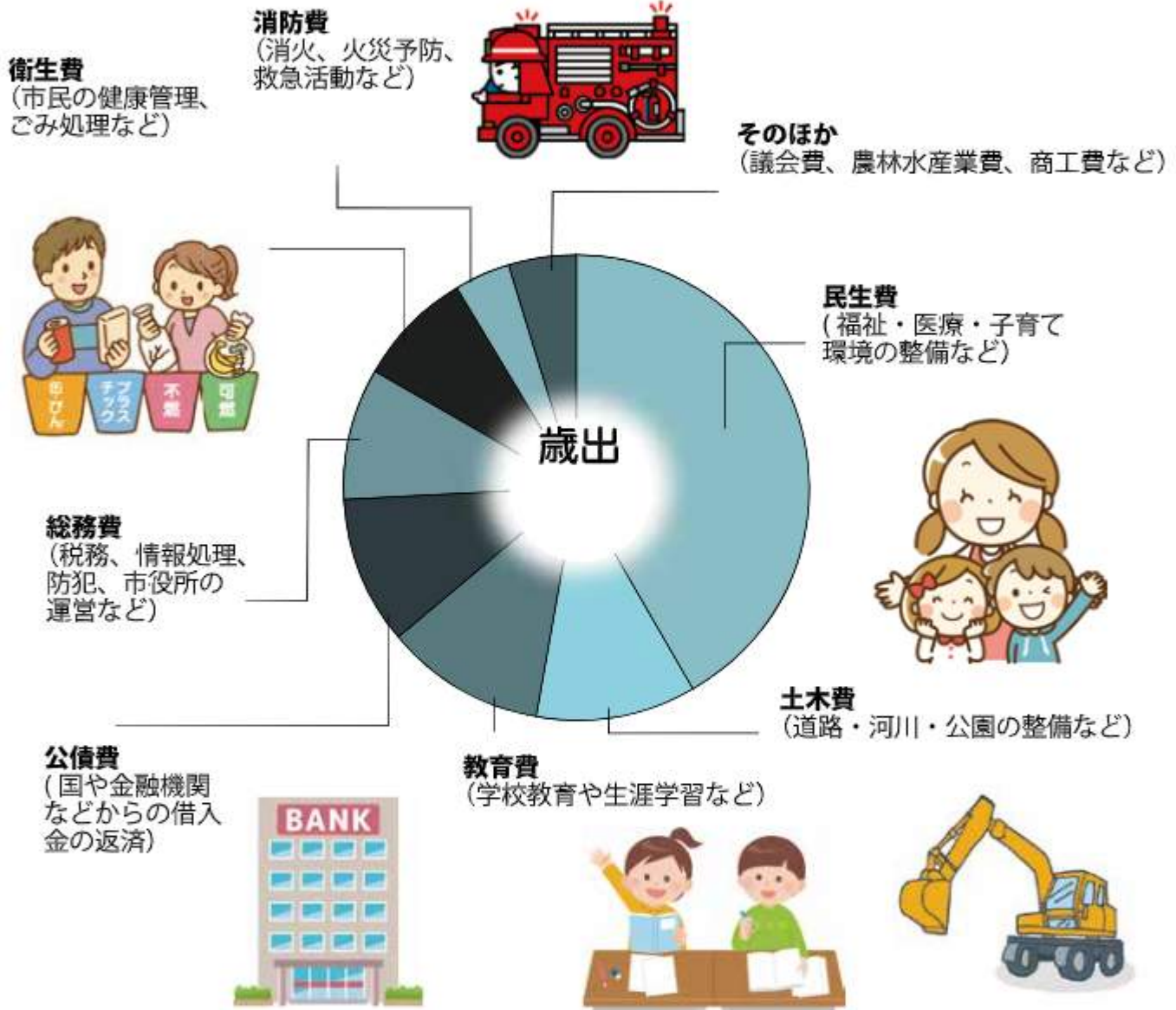

■会計別の予算規模

(単位：千円・パーセント、△は減を表す)

区分	30年度当初予算額	29年度当初予算額	増減額	増減率
一般会計	47,811,000	47,060,000	751,000	1.6
特別会計				
国民健康保険特別会計	18,005,000	23,455,000	△5,450,000	△23.2
下水道事業特別会計	3,910,000	3,764,000	146,000	3.9
用地取得特別会計	168,000	135,000	33,000	24.4
介護保険特別会計	11,505,000	10,872,000	633,000	5.8
次木親野井特定土地区画整理事業特別会計	127,000	206,000	△79,000	△38.3
後期高齢者医療特別会計	1,710,000	1,549,000	161,000	10.4
小計	35,425,000	39,981,000	△4,556,000	△11.4
水道事業会計	4,543,563	4,639,802	△96,239	△2.1
合計	87,779,563	91,680,802	△3,901,239	△4.3

浄化槽の転換補助金制度を拡充

上限10万円の増額

市では、水質汚濁の進行を防止する合併処理浄化槽（し尿と生活雑排水を併せて処理する浄化槽）の普及に努めています。

下水道事業計画区域外の地域の住宅で、既存の単独処理浄化槽・くみ取り便所から合併処理浄化槽へ付け替える場合、合併処理浄化槽の設置費用の一部を

補助しています。

これまで配管工事費は補助

ひったくりなどの発生抑止に 防犯カメラ15台設置

防犯カメラは平成23年当初、駅周辺を中心に設置しています

防犯カメラは平成23年当初、駅周辺を中心に設置しています

NHK「ハートネットTVめざせーいいきいき長寿」

公開収録の観覧者を募集

市とNHK千葉放送局、NHK厚生文化事業団と共催で、「ハートネットTVめざせーいいきいき長寿」を5月26日（国）18時30分から文化会館で行います。

タレントの山田邦子さんと元氣な市民から健康長寿の秘訣などのお話しを伺います。

観覧希望者は4月27日（国）必着で郵便往復はがきに必要事項を



2人の子の第3子、のり子、後邦子、録音も、取山、開演は、公で講

返信書		往復書	
何も記入しないでください	結果をす	①郵便番号	①郵便番号
※抽選結果を印刷します		②住所	②住所
		③名前	③名前
		④電話番号	④電話番号

※抽選結果を印刷します

①郵便番号
②住所
③名前
④電話番号

※枚で2人入換の能（機）以上から入換（機）が必

対象外でしたが、4月からは、10万円を上限に補助金を増額します。工事する場合、事前に問い合わせてください。

【問合せ】下水道課
【HP検索】10000625

たが、29年度は設置の少ない地区を選定し、野田市防犯組合支部の意見を確認しながら設置しました。

新たな設置箇所は、新木間ヶ池（1台）、七光台（2台）、北部（2台）、西部（2台）、清水（2台）、上花輪（2台）、東部（2台）、福田（1台）、南部第2（1台）で、全体で計75台を運用しています。設置場所は、ホームページでも確認できます。

なお、防犯カメラの映像は主に公道を24時間撮影し、警察の捜査にのみ提供するものです。

防犯カメラは自主防犯パトロールや地域の見守りを補うものですので、引き続き地域の防犯活動との相乗効果で、安全・安心なまちづくりを目指します。

【問合せ】防災安全課
【HP検索】10000324

健康管理のためにがん検診を

4月2日から胃がん検診が始まります。受診券を郵送していますが、届いていない方は問い合わせてください。その他のがん検診も実施期間前に郵送します。

する方、過去3年以上受診していない方は申込みが必要です。【問合せ】保健センター ☎7125・11888、関係保健センター ☎71988・50111

入札参加資格審査の随時申請の受付

平成30・31年度の入札参加資格審査申請の随時申請を、「ちば電子調達システム」の電子申請により、4月16日から受付を開始します。

詳細は、市ホームページで確認してください。【問合せ】普財課
【HP検索】100157888

固定資産課税台帳などの閲覧と縦覧

固定資産課税台帳は、毎年4月から3月まで、課税課・関係支所・各出張所で閲覧できます。土地・家屋価格等縦覧帳簿は、

5月1日まで、課税課・関係支所で縦覧できます。【問合せ】課税課
【HP検索】100025888

学生へ育英資金を貸与

経済的な理由で、学費などの支払いが困難な大学生や専修学校生（専門過程）に、育英資金を貸与します。

借入期間は、5年以内で無利子です。【貸与額】月額1万5千円
【貸与期間】入学が在学する学校

【申込みと問合せ】4月27日（国）までに学校教育課へ
【HP検索】10000537

水道事業会計の予算概要

平成30年度の水道事業会計の予算概要を報告します。

収益的収支では、総収入34億2千704万2千円、総支出29億9千422万9千円、収支差引4億3千881万3千円、当年度純利益(税抜)3億4千821万3千円となりました。

なお、この中には資本金に組み入れるべき減価償却見合い分の長期前受金戻入が含まれていることから、当該戻入を除く純利益は1億7千499万4千円となります。

また、資本的収支では、総収入1千26万円、総支出15億4千933万4千円、15億3千907万4千円の不足となりますが、この不足額は、繰越勘定留保資金や

積立金等で補てんします。

施設整備は、水道水を安定供給するための老朽管布設替工事や給水希望者の要望を最優先と

■業務の概要 (△は減を表す)

区分	30年度	29年度	増減	対前年度比(パーセント)
給水件数(件)	59,376	58,358	1,018	101.74
年間総給水量(m ³)	14,675,461	14,795,000	△119,539	99.19
年間総有収水量(m ³)	14,053,907	14,129,225	△75,318	99.47
1日平均給水量(m ³)	40,207	40,534	△327	99.19
有収率(パーセント)	95.8	95.5	0.3	—
主要な建設工事(千円)	905,364	1,064,880	△159,516	85.02
主要な維持管理工事(千円)	132,948	114,189	18,759	116.43

して、待機期間を短縮するための配水管布設工事として、総工事延長6千520メートル、その他浄配水場施設更新工事を実施します。

【問合せ】水道部業務課 ☎7124・5145

【HP検索】10005228

■予算の概要 (単位:千円、△は減を表す)

区分	30年度	29年度	増減	対前年度比(パーセント)	
収益的収支	収入	3,427,042	3,460,889	△33,847	99.02
	支出	2,994,229	2,985,095	9,134	100.31
	収支差引	432,813	475,794	△42,981	90.97
資本的収支	収入	1,280	27,000	△16,820	37.87
	支出	1,549,334	1,654,707	△105,373	93.63
	収支差引	△1,539,074	△1,627,617	88,543	94.56

シルバーリハビリ体操で健康長寿

シルバーリハビリ体操は、元気な方も、身体能力が低下し、歩行でも、無理なく行えます。

①体験教室

【日時・場所】4月9日(日)、25日(日)、5月16日(日)、23日(日)、いずれも14時～15時・保健センター

【定員】先着30人(当日会場受付)

②指導士養成講習会

【日時・場所】5月7日～24日の間、9時～15時。全6回・保健センター

【定員】30人(抽選)※指導士会に入会しボランティア活動できる方

【申込み・問合せ】4月16日(日)必着で往復はがき(〒住所氏名・年齢・性別・生年月日・郵便番号に宛名を明記)で、〒278-8550介護保険課へ

【HP検索】10011210

返戻された通知カードの受け取りを

マイナンバー制度の開始から、2年が経過しました。

マイナンバーをお知らせするために簡易書留で郵送した通知カードが受け取られず、市役所へ戻ってきたものは、今まで市民課で

「みどりのふるさとづくりフェスタ2018」は4月29日(日)10時から15時まで、清水公園第1公園広場などで開催されます。

みどりのふるさとづくりフェスタ

「みどりのふるさとづくりフェスタ2018」は4月29日(日)10時から15時まで、清水公園第1公園広場などで開催されます。

【内容】苗木花苗の無料配布や花とみどりの相談室、観察会、野鳥・樹木野歩き、遊びの広場(部参加費あり)、よきこいソーラン、タガログ、フラダンス、宮崎小学校・西武台千葉高等学校のコンサートなど。野鳥

観察会のみ7時30分開始 ※花の寄せ植え講習会(有料)10時30分と13時15分の2回、各回抽選25人の参加希望者は4月13日(日)までにはがき(住所・氏名・電話番号)・希望時間を明記)で〒278-8550野田市役所みどりと水のまちづくり課へ

行政文書開示請求の電子申請受付開始

市民の皆さんの利便性の向上のため、4月1日から、電子申請による行政文書開示請求の受付

ひばりやき両コースで早朝ハーフプレー

野田市パブリックゴルフ場では、より多くの方にゴルフを楽しんでいただけるように今年も、早朝ハーフプレーを実施します。

【問合せ】みどりと水のまちづくり

【HP検索】10015760

【HP検索】10015761

おもしろ母

◎市や官公庁などの行事(講座・イベント・募集・相談会)などの情報コーナーです。費用の記載がない場合は、原則無料

講座・講演会

- ◆寺子屋講座 4月15日(回)13時30分～15時30分市民会館で。石塚千絵氏(耳つぼダイエット店店長)による「耳つぼで健康になるってホント?」。先着20人。500円(高校生以上の学生50円)。申込みは4月5日(回)から電話かファクスで郷土博物館 ☎7124・6851・4111 7124・6866へ
- ◆図書館工作教室「作ってみよう」 4月22日(回)各図書館で。①「とびだせーによるペー」:10時30分～11時30分せきやど図書館(☎7198・4946)で。紙コップと輪ゴムで動くおもちゃを作る。3歳以上。先着15人。②「おどろいてくれるかな?びっくり箱をつくらう」:13時～14時30分北図書館(☎7129・8811)で。5歳以上。先着15人。③「どうぶつ
- おりがみとたまごアート」:14時～15時南図書館(☎7125・7981)で。折り紙で動物を作り、卵の殻でデコレーションした台に飾る。3歳以上。先着15人。いずれも未就学児は保護者同伴。申込みは①③は4月5日(回)から、②は4月8日(回)から電話か直接各図書館へ
- ◆春風館道場剣道教室 5月6日～平成31年3月24日の第2・4回10時～正午春風館道場で。中学生以上。先着15人。スポーツウェア持参。剣道防具や竹刀などは貸与。申込みは4月5日(回)～14日(回)に電話か直接同道場 ☎7125・1212(13時～17時)へ
- ◆ズンバ教室 5月8日～29日の(回)10時～10時45分関宿総合公園体育館で。全4回。ラテン音楽に合わせたダンスフィットネスエクササイズ。20歳以上。3千400円。運動できる服装で。

春の訪れを告げる 野田市関宿城さくらまつり

関宿の歴史や文化を伝える「野田市関宿城さくらまつり」が4月8日(回)の9時30分から15時30分まで、県立関宿城博物館周辺で開催されます(雨天中止)。



関宿城を築城した梁田氏が活躍した中世の関宿の雰囲気

- 館内シューズ・タオル・飲み物持参。申込みは電話か直接同館 ☎7198・8500へ
- ◆総合公園体育館で各種教室
- ①バランスコンディショニング教室(春):5月9日～6月6日の(回)10時～11時20分。全5回。30歳以上。先着35人。千500円。
- ②普通救命講習会:5月19日(回)9時～正午。先着30人。申込み

を再現した「武者行列」や、子どもたちが衣装を着て歩く「稚児行列」、迫力の火縄銃の演武を今年も実施します。

また新たに、手作りの甲冑(かぶと)を着用して行う「関宿合戦」や「こども合戦」(小学生対象)、さらに福島県南相馬市から招いたサラブレッドに乗馬できるコーナーを設け、まつりを盛り上げます。

◆まめバス臨時便のご利用をまつり当日は、まめバス「関宿城ルート」で臨時便を運行します。会場付近の交通規制のため、臨時バス停留所も設



置します(位置は時間により変わります)。

※イベントが悪天候などで中止の場合でも臨時便は運行します(臨時バス停は設置しません)。「問合せ」さくらまつりは同まつり実行委員会(関宿商工会内)☎7198・0161、まめバスは企画調整課「HP検索」さくらまつりは1012933、まめバスは1005165

はいずれも4月5日(回)から①は5月6日(回)、②は5月13日(回)までに直接同館窓口へ。同館 ☎7125・1155

イベント

- ◆市民コレクション展「本橋尚徳さんの水彩スケッチと野田百景」 4月7日(回)～7月2日(回)9時～17時郷土博物館で。市内

- ◆4月の保育所の園庭開放 保育所の子どもたちと遊び、親子で保育体験。育児相談も。10時～11時。当日会場受付。園各保育所

所保育 開放日	電話番号
福田 11日(木)	☎71380577
福田 25日(木)	☎71380577
木蘭 12日(木)	☎719883825
木蘭 12日(木)	☎719883825
東部 26日(木)	☎71227158
東部 12日(木)	☎71227158
花輪 17日(木)	☎71221770
南部 19日(木)	☎71242221
乳尾 24日(木)	☎71242224
尾崎 25日(木)	☎71292009
中根 26日(木)	☎71225741

回9時30分から総合公園体育館



練習の成果を発揮

で。クラス別に個人戦と団体戦を実施。観戦自由。☎青少年課

◆子ども館合同行事「自然ウォッチング」

4月22日(日)10時〜14時30分。雨天中止。約4キロメートルのコースを歩きながら、スタンプラリーやクイズを実施。18歳未満(小学3年生までは保護者同伴)。タオル・水筒・筆記用具持参。運動靴で参加。申込みは4月15日(日)まで(回・因除く)に直接各子ども館へ。各子ども館を経由する送迎バス2台あり(各先着51人)。

事前申込み)。岡山崎子ども館 ☎71246739

◆県立関宿城博物館でイベント

など。①パネル展「高瀬船」：4月24日(日)〜7月1日(日)9時〜16時30分。古写真などで高瀬船を紹介。200円(高校・大学生100円)。②兜をかぶってハイ、ポーズ！：5月3日(日)〜5日(日)9時〜16時30分。紙のかぶとをかぶり、びよぶの前で写真を撮る。当日会場へ。③「祝」こどもの日 昔の遊び大集合！：5月4日(日)〜5日(日)10時〜正午、13時〜15時30分。ペーゴマやおはじき、割り箸鉄砲などで遊ぶ。当日会場へ。④郷土食講座「そば打ち(打ち方コース)」：5月20日(日)9時30分〜正午。関宿そば打ち愛好会の指導でそば打ちの体験。先着18人。千100円。⑤体験

教室「関宿城下を歩こう(半日コース)」：5月27日(日)10時〜正午。博物館周辺の史跡を巡る。先着30人。50円。申込みは④は4月20日(日)⑤は27日(日)の9時から同館☎71961400へ

◆関宿総合公園グラウンド・ゴルフ大会

5月22日(日)雨天時は23日(日)か24日(日)9時〜16時。20歳以上で、スコアカードの記入ができる方。100人(抽選)。500円。クラブとボール、黒ボールペン持参。申込みは4月19日(日)〜24日(日)に直接同公園体育館窓口へ。同館☎71988500



会話しながら楽しくプレー

募集・その他

◆河川愛護モニター 日常生活

市税などの納期(4月)

5月1日(日)までの納期の市税などは、次のとおりです。
◆固定資産税・都市計画税(1期) 4月19日(日)までに通知書が届かないときは、課税課へ問い合わせてください。
納税通知書をお持ちになり、最寄りの金融機関などで納めてください。
【問合せ】 収税課、課税課

慢性肝炎や肝硬変になる前に発見、治療が必要

野田市では、肝炎ウイルス感染者を早期発見するため、特定健診時に検査を実施しています。27年は、受診率36.2パーセント(対象者3千89人)、陽性者は21人でした。新薬の開発により、C型肝炎は内服薬のみでウイルス排除率が80〜90パーセントとなりました。ウイルス性肝炎を早期発見、治療し、肝がんを撲滅しましょう。(K・N)

肝炎ウイルス検査を受けよう

平成27年の死亡者数は、120万人。その内、死因第1位の悪性新生物(がん)による死亡者が37万人で、がんの部位別の死亡数で第4位が肝がんの3万人です。原因は、約80パーセントがウイルス性肝炎と言われ、予防可能ながんの1つとされています。

肝臓は「沈黙の臓器」と呼ばれ、自覚症状がなく病気が進行している場合があります。

脂肪肝は「沈黙の臓器」と呼ばれ、自覚症状がなく病気が進行している場合があります。

医師会だより 360

フアミリー・サポート・センター入会説明会、4月19日(日)10時〜正午総合福祉会館で。有償のサポートをしたい方と受けたい方。申込みは事前に野田市フアミリー・サポート・センター☎71265050・☎71265051へ

の中で気付いた利根川の情報を河川事務所に連絡。利根川付近に住む20歳以上の方。7月1日(日)から2年間。手当支給(予定)。申込みは5月18日(日)までに利根川上流河川事務所目吹出張所☎71223014へ

◆野田市防災会議、野田市スポーツ推進審議会の委員の募集 期間を延長 4月5日(日)まで。野田市防災会議は防災安全課、野田市スポーツ推進審議会は社会体育課

◆市の組織変更で清掃第二課を清掃第一課へ統合し尿処理の問合せは、清掃第一課へ。町行政管理課

◆指定ごみ袋無料引換券の容量交換が可能に 平成30年度分の指定ごみ袋引換券を3月中旬に発送。送付した引換券の容量交換は、清掃計画課・市民課各出張所・関宿支所・清掃第一課・各公民館窓口まで。☎清掃計画課

◆4月からは新しい「チーパス」で子育て応援サービスの利用を 新しいチーパスを、保育所・幼稚園・小学校・中学校などを通じて、3月中に配布。届いていない方は、児童家庭課・出張所(南・北・中央)、関宿支所へ申請を。☎児童家庭課

伝言板

◎伝言板は市民の皆さんの自主的な活動(催し物・会(講義)の情報コーナー)です。費用の記載がない場合は、原則無料。掲載を希望する方は、発行日の1か月前までに広報広聴課広報係へ

講座・講演会

- ◆少年卓球教室 4月7日～平成31年3月31日の日は17時～19時、回は13時～15時30分川岡体育館で。小・中学生。1万2千円。申込みは事前に白石☎7198・0230へ
- ◆生命の貯蓄体操無料体験 ①北コミュニティ会館：4月9日～23日の回。②南コミュニティ会館：4月9日～23日の回。③北コミュニティ会館：4月10日～24日の回。④中根福祉センター：4月11日～25日の回。⑤清水正光館：4月12日～26日の回。①③④⑤は10時～正午。②は13時30分～15時30分。すべて全3回。申込みは事前に①③は黒澤☎00・2911・6439、②は武藤☎00・6150・3274、④は浅利☎00・1284・5094、⑤は佐々木☎00・6136・2299へ
- ◆野田スクエアダンスクラブ無料体験会 4月9日～23日の回 18時～20時南コミュニティ会館で。各先着20人。飲み物持参。申込みは4月5日困から榊原☎00・5178・9135へ
- ◆初めての大正琴体験会 4月17日困10時30分～11時30分福田公民館、18日困10時～11時木間ケ瀬公民館、25日困13時～14時北コミュニティ会館で。各先着10人。60歳以上。申込みは4月5日困から関根☎00・1406・3507へ
- ◆野田地方史懇話会・定期総会記念講演会 4月21日困15時～16時30分風会館で。山田英徳氏(國博物館活動支援センター事務局長)による「博物館の魅力」。先着30人。300円。申込みは4月5日困～14日困に電話かファクス(氏名を明記)で中山☎7124・9467へ
- ◆家庭倫理講演会 4月22日回 14時30分～16時アミューゼ柏(柏市)で。田中ユトミ氏(一社倫理研究所生涯局講師)による「ともに生きる」。先着150人。千円。申込みは4月5日困から前日までに海老原☎00・1284・4561へ
- ◆レクリエーション・インストラクター養成講習会 5月20日回～12月23日回9時～14時総合福祉会館などで。全12回。講義9時間、実技27時間、現場実習24時間。18歳以上。先着20人。1時間千円・テキスト代含む(一括は3万8千円)。申込みはフアクス(住所・氏名・を明記)で國野田レクリエーション協会☎7124・6617へ。回渡辺☎00・7822・8512

イベント

- ◆「月岡芳年」展 5月13日回まで。10時～17時(入館は16時まで) 茂木本家美術館で。江戸時代末期から明治時代に活躍した月岡芳年(絵師)の後期代表作「風俗三十二相」「金太郎捕鯉魚」などを展示。700円(小・中学生400円)。要予約。申込みは事前に同館☎7120・1489へ
- ◆習字クラブ「夢を書く展」 4月5日困～22日回中央公民館、北コミュニティ会館、木間ケ瀬公民館で。いずれも9時～19時。小・中学生が書いた「夢」の書。國鈴木☎00・4439・4803
- ◆利根運河の自然観察会 4月7日困9時30分運河駅集合(雨天中止)。正午解散。利根運河の周辺を歩く。先着30人。200円。双眼鏡・虫メガネ・飲み物持参。申込みは事前に鈴木☎7182・3067へ
- ◆おもちゃ病院野田 4月8日回谷吉子ども館、9日回野田公民館で。いずれも9時30分～正午。おもちゃの修理。部品代は実費負担。当日会場受付。國小音☎7124・1647
- ◆冒険遊び場 4月8日回10時30分～16時30分山崎子ども館集合。雑木林の中でロープ遊びや木工など。当日会場へ(時間内自由参加)。國河合☎00・1266・8468
- ◆童謡の会 4月15日回13時30分～15時30分市役所エントランスホールで。「花の街」春の唄」など別れや旅立ちの歌。資料が必要な方は800円。当日会場へ。國清水☎7122・3951
- ◆オレンジカフェ・ガーデンゆめしずく「竹林探案と春の山菜摘み」 4月17日困10時～13時ガーデンゆめしずく(木野時70)で。認知症の方と家族、認知症に関心のある方。当日会場へ。國ゆめしずく☎7157・2100
- ◆ゆめしずくイベント ①おはなし玉手箱：4月18日困10時～11時。絵本、パネルシアターなど。当日会場へ。②育児相談日：4月23日困10時～11時。先着5組。いずれも0～3歳の子と親。申込みは4月5日困から國ゆめしずく☎7124・1367へ
- ◆千葉県書作家連盟展 4月18日困～22日回10時～17時(最終日は16時まで)さわやかちば県民プラザ(柏市)で。約100点。國太田☎7120・2488
- ◆「フォト四季」写真展 4月18日困～24日困9時～17時(初日は正午から、最終日は16時まで)市役所ふれあいギャラリーで。45点。國吉原☎00・9647・3541
- ◆行政書士のお耳拝借「終活はじめませんか」 4月19日困14時～16時南コミュニティ会館で。終活ノート作成と遺言・相続の諸問題を相談。先着20人。筆記用具持参。当日会場へ。國

クイズ

カット・出題元山



【問題】マス目の中に言葉を埋め、二重フックの中の文字をAからIの順に並べて答えを作ってください。ヒント⇒今号10面に答えがあります(出題＝広報広聴課・参考＝大辞林)。

【タテのカギ】②4月の誕生日。クオーツ。③大きい方から順に「大ー小」。④4月末から5月初めの「ーワイク」。⑥カットガラスの和名。江戸ーや薩摩ーが有名。⑨苗字や姓。

【ヨコのカギ】①節電のため、電気をー。③野田市隣接域をくまづりで(は)武者行列やー行列をも(12面参照)する。⑥問題・課題を英語で。⑦半塚が中の(通)画リボンの「ー」。⑩代筆(と)き換え

① A	②	③ E	④
	⑤		I
⑥		⑦ G	
⑧	F	⑨ D	
⑩ C		H	B



に物や権利を人に渡すこと。夏川の反対。③松伏西出身の「プロレス」フーは古川。④岩波書店が発行している日本語国語辞典。

【応募方法】4月16日回必着で、はがき(答え、郵便番号、住所、氏名、年齢、電話番号、市報に対するご意見を明記し、〒28-8550野田市役所広報広聴課「のだ」にクイズ」係まで。正解者の中から抽選で5名様に「図書カード」を進呈いたします。

※市ホームページの「市報のだ」のページからも応募できます。

正解と当選者は5月1日(日)で発表します。なお、当選者の方は氏名を紙面に掲載させていただきます。その際「」に記入してください。

前回の答え

① D	② A	③ ナ
④ ト	⑤ エ	⑥ シ
⑦ ナ	⑧ オ	⑨ カ
⑩ マ	⑪ ツ	⑫ オ
⑬ ツ	⑭ パ	⑮ キ
⑯ リ	⑰ サ	⑱ イ
		⑲ タ
		⑳ ル

◎前回の正解と当選者…3月1日(日)の正解は「あたし(えき)でした。96人の正解者の中から抽選の結果、当選者は大藤善代子様、小澤信隆様、桑山史彦様、田中寛代様、松尾邦男様(五十音順)です。

※訂正…3月1日(日)のヨコのカギ⑩は「正しい」が「誤り」です。

- 鈴木 ☎00・4415・8207
- ◆さくら草展示会 4月20日(日) 22日(日)9時～17時(最終日は15時まで)(風会館)で。約30鉢。
- 園宇佐見 ☎7138・2144
- ◆知っていますか?世界の超大金持ちの生活を 4月21日(日)13時30分～16時30分中央公民館で。DVD「世界の大金持ち vs 大貧民」の上映と懇談。当日会場へ。
- 園書村 ☎7125・4153
- ◆のだスポレク卓球交流大会 4月22日(日)9時～17時総合公園体育館で。個人参加で、抽選による団体戦2複1単。中学生以上。先着150人。500円。ラケット・ゼツ

- ケン・昼食持参。申込みは4月5日(日)～8日(日)にフアクス(住所・氏名・性別を明記)で庄司 ☎7125・3274へ。園
- 庄司 ☎00・2463・5485
- ◆がん哲学外来&メディアカルカフェin野田 4月22日(日)14時～16時中央公民館で。がんの悩みごとや付き合い方などを話し合う。先着30人。申込みは4月5日(日)から電話かフアクスで高野 ☎00・2179・0457・
- 園 ☎7103・8836へ
- ◆春季野田市民ソフトテニス大会 5月13日(日)9時～18時総合公園庭球場で。雨天時は20日(日)。

募集・相談

- 男女一般・シニア。1組2千円(高校生は千500円)。申込みは4月22日(日)までに園 ☎7124・3259へ
- ◆学習支援「ひまわり学習会」のボランティア講師 4月14日(日)、5月12日(日)16時～16時40分野田公民館で説明会を開催。申込みは事前に佐々木 ☎7129・2438へ(当日受付も可)
- ◆さつきレクリエーションまつりのフリーマーケット出店者 5月5日(日)10時～16時イオンア店駐車場。先着17区画(1

- 区画2千円)。出品は食品以外で幅・奥行・高さがそれぞれ1メートル未満のもの。申込みは4月9日(日)～30日(日)必着で、はがきかフアクス(住所・氏名・年齢・電話番号を明記)で〒28・0055岩名二丁目30・17野田レクリエーション協会・百穂 ☎7129・6184へ。園渡辺 ☎00・7822・8512
- ◆老いじたくあんしんねっと「遺言・相続無料相談会」 4月17日(日)9時～正午野田商工会議所(樺のホール内)で。高齢期の人生設計や遺言・相続・成年後見など。先着3人。申込みは4

会員募集

- サークル名(活動内容)・活動予定日時・活動予定場所・募集対象(な)いものは初心者、若者男女問わず)・会費(①は月会費、②は年会費、③は入会金)・連絡先
- ※市民サークルの会費募集のコーナーですので、巻利を目的とした教室の掲載はお断りしています。
- ◆ヨガストレッチ・チャクラ・ヨガ 毎週(日)10時～11時30分勤労青少年ホームで。初心者。女性。③千円。④千円。吉澤 ☎00・7848・3743
- ◆ヨガ・サマディ 毎週(日)10時～11時30分勤労青少年ホームで。初心者。女性。③千円。④千円。倉持 ☎00・1771・8000
- ◆北鎌倉会(水画) 毎月第1・3日(日)10時～16時北都公民館で。②千500円。④千円。青山 ☎7127・0126

4月の相談日案内



☎…市役所、☎…いちいのホール

市民相談 (☎ 7125-1111 代表)

※4月の法律・不動産・交通事故・行政・税務相談は、予約制。4月2日☎9時から電話で予約を受付

◆一般市民相談 日常生活の悩みごとや相続、離婚などの一般的な手続きなど。簡単な相談は電話も可

◆法律相談 弁護士に相談。裁判で訴訟、調停中は不可。☎6・10・12・19・24日。☎12、26日。7日間で70人

◆不動産相談 土地や建物の取引など。☎19日。8人

◆行政相談 国や特殊法人などの仕事への苦情や要望など。☎11日。☎17日。2日間で8人

◆税務相談 相続税・贈与税など。☎17日。8人

※交通事故相談は、相談員が研修のため、今月はありません

人権・男女共同参画推進課 (市役所内)

◆人権相談 人権問題での悩みなど。☎6・27日。☎19日。3日間で12人。電話予約

◆女性のための相談 ☎5階=第1~4 困。10時~16時。電話予約(電話相談も可)

児童家庭課 (市役所内)

◆児童家庭相談室 児童の問題など。☎~☎9時~17時

◆児童虐待相談 電話「子どもSOS」☎~☎9時~17時。時間外、☎・☎・☎は留守番電話かファクス。☎・☎0120-783281

◆母子父子家庭等相談・婦人相談 母子、父子家庭、寡婦など。☎9時~19時、☎~☎9時~17時

◆母子・父子自立支援プログラム策定事業 児童扶養手当を受給中の母子家庭の母か父子家庭の父。個別相談(要予約)。

就労のための「自立支援プログラム」作成。☎9時~19時、☎9時~17時
職業相談(商工観光課)

◆無料職業紹介所
市独自の相談員が求人情報を提供。内職相談も併せて実施。☎2階=☎~☎。☎1階=第3 困。9時~16時(正午~13時除く)

※☎では、ハローワークによる各種相談も併せて実施

パーソナルサポートセンター (生活支援課)

◆自立するための生活・就労などに関する総合相談 ☎2階=☎~☎9時~17時。☎ 7125-2212

青少年センター (☎ 7125-2639)

◆青少年の悩み事相談 年末年始を除く毎日。9時~16時30分(電話相談も可)

ひばり教育相談 (青少年センター内 ☎ 7125-8088)

◆教育相談 学校生活の悩みや不登校など。青少年センター内=☎~☎9時~16時30分(電話・面談・訪問)

ひまわり相談 (野田幼稚園 ☎ 7122-2450・関宿南部幼稚園 ☎ 7198-2075)

◆教育相談 発達・子育てで心配なことなど。野田幼稚園=第2・4 困、関宿南部幼稚園=第1・3 困。10時~14時30分。電話予約(14時~17時15分) ※どなたでも相談できます。

消費生活センター (☎ 7123-1084)

◆消費生活相談 購入した品物の苦情や問合せ、架空請求・多重債務相談など。☎~☎10時~16時(正午~13時除く)

障がい者支援課 (市役所内)

◆障がい者の相談 ☎1階=☎~☎8 時30分~17時15分

◆専門相談 ☎1階=13時30分~16時…発達教育(2、16日)、生活療育(5日)、就労者生活(19日)、こころの生活(24日)、生活支援(26日)。電話予約

◆当事者・関係者相談 ☎1階=10時~正午…視覚障がい者(3日)、知的障がい者(4日)、ろうあ者(17日)/13時30分~15時30分…聴覚障がい者(3日)、身体障がい者(4日)、精神障がい者(17日)。電話予約

あさひ育成園 (☎ 7122-7159)

◆外未療育相談 就学前の身体発達の遅れなど。第1・3 困15時~17時。電話予約(☎16時~17時)

こだま学園 (☎ 7122-2916)

◆外未療育相談 就学前の知的発達の遅れなど。☎9時~正午。電話予約(☎16時~17時)

法人や団体などが開催する相談

◆心配ごと相談 日常生活の悩みなど。総合福祉会館=毎週☎・第1 困13時~16時。☎社会福祉協議会 ☎7124-3939

◆行政書士無料相談 遺言や相続、離婚など。20日☎13時~16時。☎のホール4階第1 集會室。電話予約。☎千葉県行政書士会東葛支部・伊佐 ☎7129-0803

◆登記無料相談 相続登記や土地建物登記など。10日☎9時30分~15時30分。☎市民相談室。前日までに電話予約。☎野田地区司法書士会、土地家屋調査士会・堀江 ☎7124-5665

市の木



けやき

市の花



つつじ

市の鳥



ひばり

人口と世帯 (H30.3.1 現在)
 ●人口= 154,673人 (-27)
 ●男= 77,785人 (-18) 女= 76,888人 (-9)
 ●世帯= 67,086世帯 (+93)
 ●市の面積= 103.55km²

4月の休日当番医

☎急病センター ☎ 7125-1188 ☎内科・小児科=19時~22時(毎日) ☎古科診療=9時~12時(休日)

日(曜日)	外科(日中)	(夜間)	内科	産婦人科
1日(日)	キッコーマン総合病院 (☎7123-5911)	(終日)	豊泉医院 (☎7129-3813)	キッコーマン総合病院 (☎7123-5911)
8日(日)	梅野整形外科クリニック (☎7125-2011)	①	石井医院 (☎7122-2434)	杉崎クリニック (☎7125-1070)
15日(日)	門倉医院 (☎7124-5311)	②	鈴木医院 (☎7124-5683)	川間太田産婦人科医院 (☎7127-1135)
22日(日)	しばやま整形外科 (☎7120-5355)	①	野田病院 (☎7127-3200)	小張総合病院 (☎7124-6666)
29日(日)	川崎整形外科小児科クリニック (☎7127-6333)	②	花井クリニック (☎7123-3900)	アイレディースクリニック (☎7137-7661)
30日(月)	小張総合病院 (☎7124-6666)	(終日)	たんぽぽこどもクリニック (☎7126-8118)	キッコーマン総合病院 (☎7123-5911)

診療時間=外科・産婦人科=9時~22時(ただし16時~19時は除く)、内科=9時~16時(19時~22時は急病センター) ただし、外科の夜間(19時~22時)は、①は小張総合病院(☎7124-6666)、②はキッコーマン総合病院(☎7123-5911)で行います。 ※休日当番医は変更することもあります。受診の際にはテレホンガイド(☎7124-7272:コード6101)、または野田市ホームページ(<http://www.city.noda.chiba.jp/kurashi/kenko/shinryo/1009852.html>)で確認をしてください。