

平成31年第1回市政一般報告……………1～5面
平成31年度予算の概要……………6～7面
まめバスが4月から新しくなります……………8面
野田市の魅力を全国へ……………9面
おしらせ……………12～13面
4月の相談日・休日当番医……………16面

平成31年第1回定例市議会市政一般報告

児童虐待事件の再発防止策や 31年度の予算の概要など報告

鈴木市長は3月1日、平成31年第1回定例市議会で、児童虐待事件に対する対応や31年度の予算の概要、まめバスの新運行計画などを報告しました。本号ではその概要をお知らせします。

◆児童虐待事件に対する対応
児童の心のケアのための臨床心理士を山崎小学校と二ツ塚小学校に配置しました。また、少しでも虐待が疑われる児童や生徒が市内にいないか、小中学校、保育所、幼稚園などの全ての子どもとの状況と安全を2月19日までに直接確認しました。

また、支援を要する要保護児童等（1月時点で166人）の重篤性と緊急性を再チェックし、全員の状況と安全を2月12日までに直接確認しました。

本事件の検証と再発防止策は、1月28日から副市長と関係部課長等による内部検証を開始した結果、最も重大な課題は、千葉県柏児童相談所、児童家庭課等市内部、学校、警察な

どの連携不足であることがすぐに判明しました。このため児童虐待防止の関係機関で組織する「野田市要保護児童対策地域協議会」で、実務の中心的役割を担う実務者会議を抜本的に見直し、関係機関相互の連携を強化していくことにしました。

2月28日開催の第1回「野田市児童虐待事件再発防止合同委員会」の結果を報告します。委員は、副市長、関係部長、弁護士、第三者委員3人の10人で構成され、委員としてお願いした千葉県柏児童相談所は、千葉県野田警察署とともにオブザーバー参加になりました。

合同委員会では、まず会議の運営方法を議題とし、会議は市

としての再発防止策であり、市として何をすべきか、何ができるかを議論する場であることと、本件の検証と再発防止策を並行して議論する形で進め、決定した再発防止策で直ちに実施できるものは、委員会報告を待たずに実施することなどを決定しました。

議論いただいた直ちに実施する再発防止策の1点目として、2月19日の実務者会議で決定の8項目を取り組むことを了解いただきました。主な取り組みとして、連携に不可欠な情報共有を強化するため、市が児童虐待管理システムを導入し、柏児童相談所と市のシステムを専用回線をつなぎ児童相談所に設置する方向で、児童相談所に検討いただき、学校へは、教育委員会経由で情報共有します。

次に、実務者会議をこれまでの経過報告中心から、個々の案件の具体的支援方針を決定する

個別支援会議開催の必要性を議論する場に変えます。例えば、転校した場合は必ず開くなど個別支援会議開催の要件を、あらかじめ実務者会議で決めておく必要があるため、具体案を作成し代表者会議に提案することになりました。

2点目として、スクールロイヤー制度の導入を決定いただいたことから、詳細な制度設計を次回審議します。3点目として、訪問拒否世帯等への対策として、防犯推進員の職務を拡充し、学校や児童家庭課から依頼があった場合、同行訪問します。

さらに、本事件で近隣住民の声が市まで届かなかつたことも、市の周知不足と重く受け止めており、子どもを地域で守る野田市にするため、市内8地区で毎月開催の「地区民生委員児童委員協議会」の定例会に職員が出席し情報交換することや公民館長と地域の自治会役員や保健推進委員等が毎月懇談会を実施すること、防犯組合17支部の総会や市内22の地区社会福祉協議会の総会へ職員が出席し、情報提供を呼び掛けることなどを決定しました。

（2面に続く）

市報とホームページを
連携する「HP検索」

「HP検索」の番号を市ホームページ右上にある「サイト内検索」のボックスに入力し検索すると、関連記事をすくじご覧になれます

次回以降に審議していただく再発防止策として、最も重要な論点である児童家庭課と児童相談所との役割分担の明確化や学校、野田警察署との連携、野田市虐待防止条例の制定、野田市の虐待防止推進体制、個人情報保護の徹底などを報告し了解いただきました。

今回の合同委員会は、4月上旬を予定し、直ちに実施できる再発防止策は直ちに実施する方向で審議していただきます。

◆特定非営利活動法人野田文化広場に対する郷土博物館・市民会館指定管理者の指定取り消しと新たな指定管理者の指定 野田文化広場から31年1月9日に、指定管理者の指定取り消しの事前協議申入れがありました。19年度から管理運営を行い、郷土博物館等を市民参加型の施設に転換したいとする目的はある程度達成できたと考えていること、野田文化広場の運営に当たる理事は高齢化や家族介護などで組織運営のエネルギーや情熱が減少していること、ここ数年難題が続く、情熱を維持することが困難であることなどにより、市民サービスの低下も危惧されるため、30年度で郷土博物

館等の指定管理者の指定取り消しが認められれば、改めて臨時総会を開催し、指定管理者の辞退と野田文化広場の解散を審議するとされていきました。

事前協議では、「キャリアアゲザインによるまちづくり」の継続、現指定管理期間中の事業計画の引継ぎ、学芸員の雇用確保等を協議し、野田市郷土博物館及び野田市市民会館指定管理者候補者選定委員会で協議を重ねた結果、指定取り消しはやむを得ないと判断しました。また、野田文化広場との事前協議時の協議事項を引き継ぐことができるとは、野田業務サービス株式会社以外にはないと判断するに至りました。

野田文化広場には、指定管理者の指定を取り消す旨を回答し、野田文化広場では、2月4日の臨時総会で3月末日での解散が審議され、2月7日に指定取り消しの申出書が提出されました。

また、野田業務サービスに対しては、1月30日に協議を申し入れ、協議を重ねた結果、野田文化広場の協議事項を受け入れられることから、2月25日に郷土博物館等の指定管理者の指定申請書が提出されました。

市では申請書の提出を受け、指定管理者候補者選定委員会の審議を経て、指定管理者の候補者として選定し、追加議案として、郷土博物館と市民会館の指定管理者の指定、当該指定に係る債務負担行為を設定する補正予算、31年度予算に対する指定管理料の補正予算並びに公益的法人等への職員の派遣等に関する条例の改正を提案する予定です。

◆平成31年度当初予算案 一般会計予算は49億8千700万円で、30年度当初予算と比較し2・7パーセント、12億7千600万円の増となります。市税が対前年度当初比で増収見込みですが、これに伴い臨時財政対策債を含む実質的な普通交付税は減額で、

また、10月からの消費税・地方消費税の引き上げに伴い、必然的に歳出が増加します。一方、歳入の地方消費税交付金は消費者が負担してから市への交付まで半年以上の時間差があるため、税率引上分の反映は32年度以降となり、必要な一般財源の確保が非常に厳しい状況でしたが、まめバスの充実や新たな子ども館の整備着手のほか、特別会計でも前年度に引き続き国民健康保険料の引き下げなどを盛り込

寄 附

- ◆社会福祉施設整備基金指定寄附金…▶115,490円＝一般社団法人 柏法人会 女性部会様(柏市)
- ◆青少年育成資金…▶10万円＝関宿ライオンズクラブ 会長 宇野沢俊明様(平井)
- ◆老人福祉基金指定寄附金…▶100万円＝大野功様・大野つや様(中根)
- ◆興風図書館へ指定寄附金…▶10万円＝故 中村藤一郎様ご遺族 中村政道様(野田)
- ◆交通安全啓発物資…▶自転車反射材4,000個(40万円相当)＝株式会社日立物流 執行役社長 中谷康夫様(東京都中央区)、株式会社日立物流 首都圏 代表取締役社長 前川英利様(東京都江東区)、日立物流まごころ基金様(東京都中央区)
- ◆新入学児童への交通安全啓発物資…▶ランドセルカバー1,230枚(30万円相当)＝一般社団法人 野田交通安全協会様(宮崎)、野田地区安全運転管理者協議会様(宮崎)、株式会社ショウコーポレーション野田自動車教習所様(金杉)

◆全事務事業の見直し 市民サービスを維持・充実するために、事業の必要性や効果の検証を行い、予算に影響する「事業見直し」と予算に影響しない「事務見直し」に分けて見直しています。

業となりました。

「事業見直し」では、338事業の方向性が定まりました。ふるさと納税を強化するためなどの新規26事業、まめバスロケーションシステムの導入などの拡充が18事業、難病見舞金の支給単価減額などの縮減が4事業、社会福祉協議会への補助金などの廃止が11事業、自治会の補助金見直しなどの関係団体と協議中が25事業、郵便局証明書等発行事務事業などの現行継続が25事業となりました。

この見直しによる予算への影響は、新規事業で約6千980万円増、事業拡充で約6千670万円増、事業縮減で約910万円減、事業廃止で約千610万円減、合計約1億千130万円増です。自治会に関する事務事業見直しは、各自治会の考えや現状を把握するために実施したアンケート結果を基に自治会と協議しながら見直しを進めます。

「事務見直し」では、議会からも改善要望があった行政報告書の見直しなどの実施済みが80事務あります。今後も絶え間なく事務事業を見直します。

◆まめバスの新運行 ルートや便数の増、全ルートで毎日運行

(年末年始を除く)します。商業施設や駅などへアクセスする便を増やし、目的地まで早く到着できるように直線的なルートにしています。

◆**連続立体交差事業と関連する事業** 事業区間起終点の盛土擦付け工事に伴い、清水公園駅付近の第155号踏切と平成やよい通り付近の第171号踏切は、高架化するまで通行止めになります。将来は歩行者と自転車が見通しできるように付替道路を整備します。



野田市駅南側の県道踏切部高架化工事

野田市駅西土地地区画整理事業は、地区北側の建物等の撤去が進み更地になりましたので、道路築造工事に着手します。

◆**東京直結鉄道の建設実現に向けての取り組み** 地下鉄8号線建設促進並びに誘致期成同盟会では、「八潮・野田間」の先行

整備実現に向けて、東京直結鉄道建設・誘致促進連絡協議会と合同で要望活動を実施し、1月に千葉県知事、埼玉県知事、2月に茨城県知事、国土交通大臣にそれぞれ要望書を提出しました。

第32回東京直結鉄道建設・誘致促進大会総決起大会が坂東市(茨城県)で1月に開催されました。野田市も構成員である常磐線輸送力整備・新線建設促進期成同盟では、1月に東京地下鉄株式会社にて東京8号線等の早期建設のための要望活動を実施しました。

都市高速鉄道東京8号線整備検討調査では、昨年10月開催の調査委員会での意見等を踏まえ、まちづくりの観点から具体的な市内の鉄道ルートや駅位置、開発地区内のゾーニング等を検討しています。

◆**シテイプロモーション事業** 1月に、「市民と子ども達と行政による野田発信力強化事業」のマップシステムが完成し、ウェブ上に公開されました。また、「みんなのでつくる野田の冒険2018」は、事業者から2月に辞退の申し出がありました。残る事業も3月末までに完了するよう進めています。

4月から31年度の事業を募集しますが、特にテーマを設けずに門戸を広げ、市の魅力発信事業を幅広く募集します。

◆**生物多様性自然再生の取り組み** 30年6月放鳥の「きらら」は、1月、栃木県で送電線にぶつかり、左足から出血し、だらりと垂らしている様子から骨折の疑いがありましたが、翼には問題がなく飛べる状態であったため、無理な捕獲はせず、しばらく様子を見ることとしました。

その後、行動圏も広がり、2月には栃木県の担当者や獣医師から、餌も採取し羽ばたいて移動をしている様子から、歩行できないもののけがの状態は良い方向に向かっているとの情報をいただき、安堵するとともに、元気に過ごしてほしいと願っていました。しかし、17日、茨城県古河市の水路で羽を広げてうつぶせで死んでいるとの情報が入り、市職員と飼育員が現地に出血などの外傷がなく原因不明のため、病理解剖します。

今年の繁殖と放鳥は、コウノトリの個体群管理に関する機関・施設間パネル(IPPM・OWS)の指導を受け、別施設

のペアの有精卵を托卵しふ化させる計画ですので、無事に巣立ちまで進めば、今年も幼鳥の放鳥を行いたいと考えています。

◆**新規就農支援事業と農地中間管理事業を活用した耕作放棄地対策** 新規就農支援事業は、国からの補助が終了することを契機に、就農希望者の年齢制限(45歳以下)を見直し、市の実情に即して、定年を迎えた就農希望者も受け入れて、担い手不足と耕作放棄地の解消に取り組みます。

また、耕作放棄地対策では、国が推進する農地中間管理事業により東金野井・今上・関宿台町の地区で農地が集積・集約化され、関宿二川地区で耕作放棄地約9千500平方メートルが解消され、成果が認められています。

◆**保育所の待機児童対策** 2月1日時点の待機児童数は112人、待機児童を含む保留者数は295人、保留者のうち246人は保育士不足が原因で前年比でいずれも25人増です。保育士不足による待機児童の解消のため、4月には直営保育所に正規保育士10人を採用する予定です。また、1月に今年度2回目の合同就職説明会を開催し、新た

に保育士就職支援講座など潜在保育士の確保に向けて取り組んだ結果、13人が来場され、うち1人は就職に向けて運営事業者と相談し、市内保育所への就職につながりました。

保育の量の確保として、野田北部幼稚園を運営する学校法人加藤学園が進める新たな認定こども園(仮称Kanaide野田こども園)は、施設名を「のだのこども園」とし、県に施設設置認可申請を行い、6月開園を目指し、保育所部分の定員129人分の入所枠が確保されます。32年度には柳沢幼稚園を運営する「学校法人三星学園」が現在の幼稚園を廃園し、「幼保連携型認定こども園」を新設し、建設補助内示に向けた協議を県と行っていますので、保育所部分として71人分の入所枠が確保できる見込みです。

さらに、新たな保育士確保対策として、新たに私立保育所等に雇用された保育士に奨励金支給や保育士資格を取得した方に保育士資格取得支援を創設します。また、合同就職説明会も周知方法を検討し、開催日が近隣市と重複しないよう開催します。

◆学童保育所の過密化対策 2

月1日時点の入所児童数は千47人で、前年同期より87人多い状況で、過密化は若木第二学童保育所の増設工事が完了し、1月から運営開始したため、国の基準に基づく保育室面積1人当たり1・65平方メートルを下回る学童保育所は前月比1か所減の7か所です。現在、小学校区単位での過密化は改善されましたが、複数の学童保育所のある小学校区では児童数のバランスにより過密化が生じています。

新1年生を対象とした抽選による振り分けを保護者に理解いただきましたので、31年度の入所から抽選を行います。過密化は直ちに改善しませんが、数年間の継続実施で改善につながるかと考えています。

◆子ども館の整備 2月に子ども館6か所、新しい子ども館の機能や設備、規模などの基本的な整備方針の説明会を開催しました。説明会では、いつでも気軽に利用でき子どもたちが安全に安心して楽しく遊べる設備や遊具を整備してほしいとの意見を多くいただきました。貴重な意見は、「子ども館整備基本構想」に盛り込みます。

◆子ども未来教室 小学校3年生の参加児童・保護者・各学校の担当教諭にアンケート調査を

しました。集計・分析結果はましまり次第報告し、今後の未来教室に活かします。これまでは児童10人まで講師1人の対応でしたが、31年度からはよりきめ細かく指導できるよう、児童5人までを講師1人で対応します。中学生は、12月末日現在の全学年で登録生徒数が531人、出席率は66・2パーセントです。



◆国民健康保険の保険料と保健事業

保険料の見直しは、国民健康保険財政調整基金を活用して約8億7千万円を投入し、試算上では全2万4千36世帯のうち2万3千718世帯の保険料を引き下げ、1人当たりの保険料は、約9万千円から約8万5千500円に引き下げます。

保健事業は、国民健康保険財政調整基金から約8千万円を投

入し、特定健康診査の無料化や若者健康診査の無料実施、人間ドック費用の一部助成と健康ポイント事業を継続します。

特定健康診査は、関宿地域の受診率が他の地域より低いため、関宿保健センター等で集団健診を実施し、受診率の向上を目指します。人間ドック費用の一部助成は、上限を2万円から2万5千円へ増額し、助成要件を緩和します。はり・きゅう・あん摩等施設利用助成も、施術1回当たりの助成額を800円から千円に増額し、市外施設での施術にも助成します。

なお、後期高齢者医療制度の人間ドック費用の一部助成と、はり・きゅう・あん摩等施設利用助成も、国民健康保険の助成内容と同様に見直します。

◆介護予防10年の計 「のだまめ学校」は、保健センターを中

心にはほぼ毎日開催し、今回1周年記念イベントを開催しました。イベント期間中の参加者は通常の2倍以上の延べ千305人でした。

「シルバリーハビリ体操」は、今年度5回の指導士養成講習会を開催し、1月末時点で162人の指導士を養成しました。認定指

導士は、自治会館や商業施設などで体操の普及にご尽力いただいています。

31年度は市内11か所の各公民館で毎月1回の体験教室を開催し、平日はほぼ毎日、体験教室が開催されます。

◆指定訪問介護事業所と指定居宅介護事業所の廃止

市では、高齢者については12年度から訪問介護事業所を、障がい者については15年度から居宅介護事業所を開設し、ホームヘルプサービス事業を実施してきました。これは、介護保険と障がい者支援の法制度の導入当初は、民間事業所が少なく、市が主体で事業所を開設したのですが、現在では民間事業所（高齢者30か所、障がい者15か所）が開設され、体制が整ったことから、市の果たす役割は終了したと考え、30年度で事業所を廃止します。市のホームヘルプサービスを利用する11人は、これまで提供してきたサービスと同様のサービスを利用できるよう、民間の事業所へ引き継ぎを行って

◆風しんの予防接種費用の助成

昨年10月から開始した予防接種費用の一部助成の申請件数

は、2月20日現在211件です。

県の風しん抗体検査の対象だけでなく、「妊娠を希望する女性、妊娠を希望する女性の配偶者、妊婦の配偶者」で抗体価が低い方への予防接種費用を継続助成します。

助成額は千円を増額し、麻しん風しん混合ワクチンを接種した場合には6千円、風しんワクチンを接種した場合には4千円を助成します。

また、県の風しん抗体検査の対象とならない同一世帯員（29歳以上）も抗体検査を受けた場合は3千円を助成します。

◆歯周疾患検診 17年に開始

し、以降対象年齢を順次拡大し、20歳から70歳の5歳刻みの方を対象に実施し、31年度5月から、高齢期での歯の喪失予防、歯周病の早期発見・早期治療のため、80歳を新たに対象とします。

◆子ども発達相談支援事業

発達に課題のある児童に対する切れ目のない支援として、児童の発達や療育の必要性を保護者に説明し、適切な支援や医療・療育へ丁寧につなぐため、子ども

支援室の心理士、作業療法士等の専門職が、31年度から保育所等を巡回し、障がいの早期発

追加提出議案

31年第1回定例市議会に追加議案を提出しました。

- ◆議案第34号 野田市非常勤特別職の職員の報酬及び費用弁償に関する条例の一部を改正する条例の制定 防犯推進員及び家庭児童相談員の職の見直しに伴い、非常勤特別職の職員の報酬と費用弁償に関する規定を整備し、併せて必要な改正
- ◆議案第35号 野田市公益的法人等への職員の派遣等に関する条例の一部改正 再任用職員の有効活用を図るため、再任用職員の派遣に関する規定を整備
- ◆議案第36号 野田市市営住宅の設置及び管理に関する条

見・早期対応に関する助言等を行う「巡回相談支援」を行います。また、「相談支援」として、専門職が保健センター等で親子教室等を実施します。

◆生活困窮者自立支援事業 野田市パーソナルサポートセンターは、31年度から就労に向けた準備が整わない生活困窮者に対し、基礎能力の形成から計画的かつ一貫して支援する「就労準備支援事業」と、家計に課題を

例の一部改正 入居者が負担

- する共同施設等の維持運営に係る費用について入居者負担の適正化を図るため、費用の全部又は一部を市が負担できる特例に関する規定を整備
- ◆議案第37号 野田市郷土博物館及び野田市市民会館の指定管理者の指定 郷土博物館及び市民会館の指定管理者として、野田業務サービス株式会社を指定するもの
 - ◆議案第38号 野田市平成30年度一般会計補正予算(第8号)
 - ◆議案第39号 野田市平成31年度一般会計補正予算(第1号)
 - ◆議案第40号 野田市教育委員会委員の任命(伊藤 稔氏)

抱える生活困窮者からの相談に応じ、家計の視点から必要な情報提供や専門的な助言、指導等を行う「家計改善支援事業」を自立相談支援事業と一体的に実施し、生活困窮者の状況に応じた包括的かつ継続的な相談支援や就労準備支援等を通じて、経済的社会的自立を促進します。

◆とんとんみずき橋の経過 残っていた木製部分の撤去工事は、昨年に工事請負契約を締結

し撤去を完了しました。

撤去後は、これまでの説明会で再築の意見が多い反面、反対の意見もありますので、みずき地区にお住まいの方の意見を詳細に伺う必要があると考え、3回目の説明会では、住民意向調査の内容を説明し、意見を伺った上で調査票を届けたと考え、直接個々に調査用紙を配付します。調査結果を参考に市の方向性を決めたいと考えています。

- ◆道の駅の整備 野田市道の駅の駅コンセプトや「重点道の駅」を目指した提案、さらに、本市の地域振興の方策の検討を踏まえた施設の内容など、野田市道の駅基本計画の作成に向けた意見照会を行っております。

また、民間事業者の企画力やノウハウを活用することが必要のため、基本構想と基本計画の策定に係る業務委託の費用を当初予算に計上しています。

引き続き、同委員会でオプザバーとして参加の国土交通省千葉国道事務所と相談しながら検討を進めます。

◆結婚支援事業 1月に野田ガス株式会社ショールームで、「このとりが結ぶ縁むすび婚forバ

レンタイン」と題した婚活イベントを男性13人、女性14人で実施しました。イベント前に、男性を対象に婚活セミナーを開催し当日は、5組のカップルが誕生しました。2月には「このとりが結ぶ縁むすび婚forお花見」に向け、同様のセミナーを開催しました。

- ◆都市計画の変更と市街化調整区域での地区計画提案の運用基準の制定 川間駅北口駅前広場と都市計画道路愛宕西駅前線の完成に伴い、周囲の用途地域等を変更します。現在、第一種住居地域である川間駅北口駅前広場の西側を近隣商業地域とし、北口駅前広場周辺の既存の近隣商業地域を含め準防火地域に指定します。

また、愛宕西駅前線沿道の用途地域は、南側が近隣商業地域、北側が第一種住居地域です。総合計画等の位置付けから商業地域に変更します。愛宕駅西側は、駅前広場の進捗状況(34年度末完成予定)で用途

地域変更の予定でしたが、駅前線沿道の土地利用が進まないため、川間駅北口周辺の用途地域の変更を併せて実施し、準防火地域に指定します。

- ◆行政改革大綱の見直し 第7回行政改革推進委員会で、素案の了承をいただきましたので、パブリック・コメント手続きを実施し、2件の意見を素案に反映しました。第8回行政改革推進委員会で了承いただいた「行政サービスの在り方の検討」、「給与の適正化」、「職員の資質の向上」も、パブリック・コメント手続きを実施し、答申をいただきます。

また、愛宕西駅前線沿道の用途地域は、南側が近隣商業地域、北側が第一種住居地域です。総合計画等の位置付けから商業地域に変更します。愛宕駅西側は、駅前広場の進捗状況(34年度末完成予定)で用途

平成31年度予算 一般会計 490億8,700万円

平成31年度の一般会計や特別会計などの予算が可決されました。

一般会計は対前年度比で2.7パーセント増加の490億8,700万円、国民健康保険特別会計など6つの特別会計は1.6パーセント増加の359億9,400万円、水道事業会計が5.0パーセント増加の47億7,199万3千円となり、全体で、2.4パーセント増加の898億5,299万3千円となりました。

今年度予算では、まめバスの充実や新たな子ども館の整備着手、災害対応力の向上に向けた事業のほか、特別会計においては前年度に引き続き国民健康保険料の引き下げや保健事業の充実などを盛り込んだ予算を計上しています。

なお、児童虐待の防止に向けて全力で取り組むため、学校現場におけるあらゆる事案に対処するスクールロイヤー（弁護士）の配置事業や市や学校が家庭訪問する際に警察官OBが同行する体制づくりなども予算に計上しています。

詳細は、市ホームページに掲載しています。

【問合せ】財政課

【HP検索】10222167

■一般会計歳入予算（カッコ内の数値は前年度比）

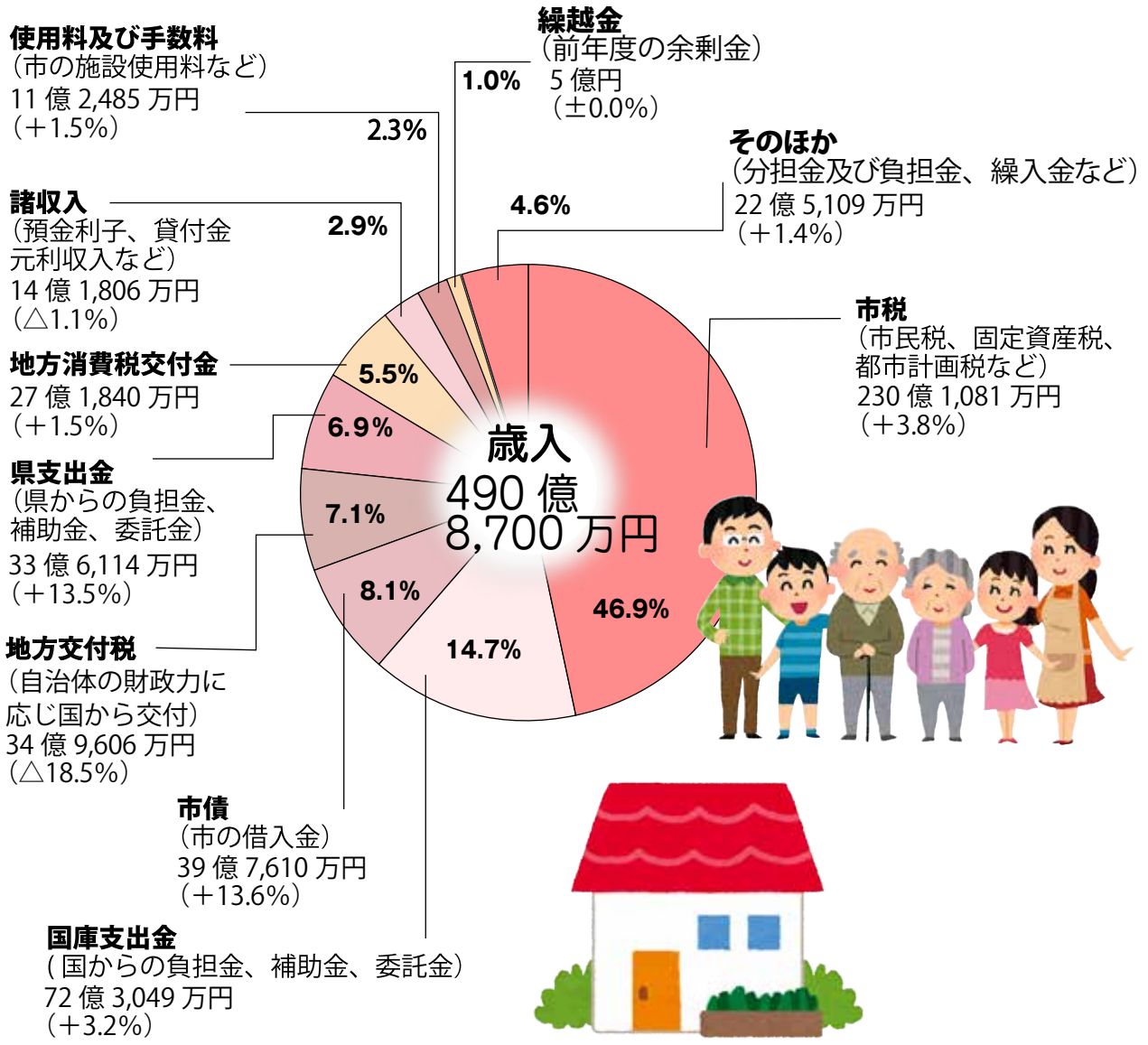

児童虐待防止策や

まめバスの新運行計画などを計上

■一般会計歳出予算（カッコ内の数値は前年度比）

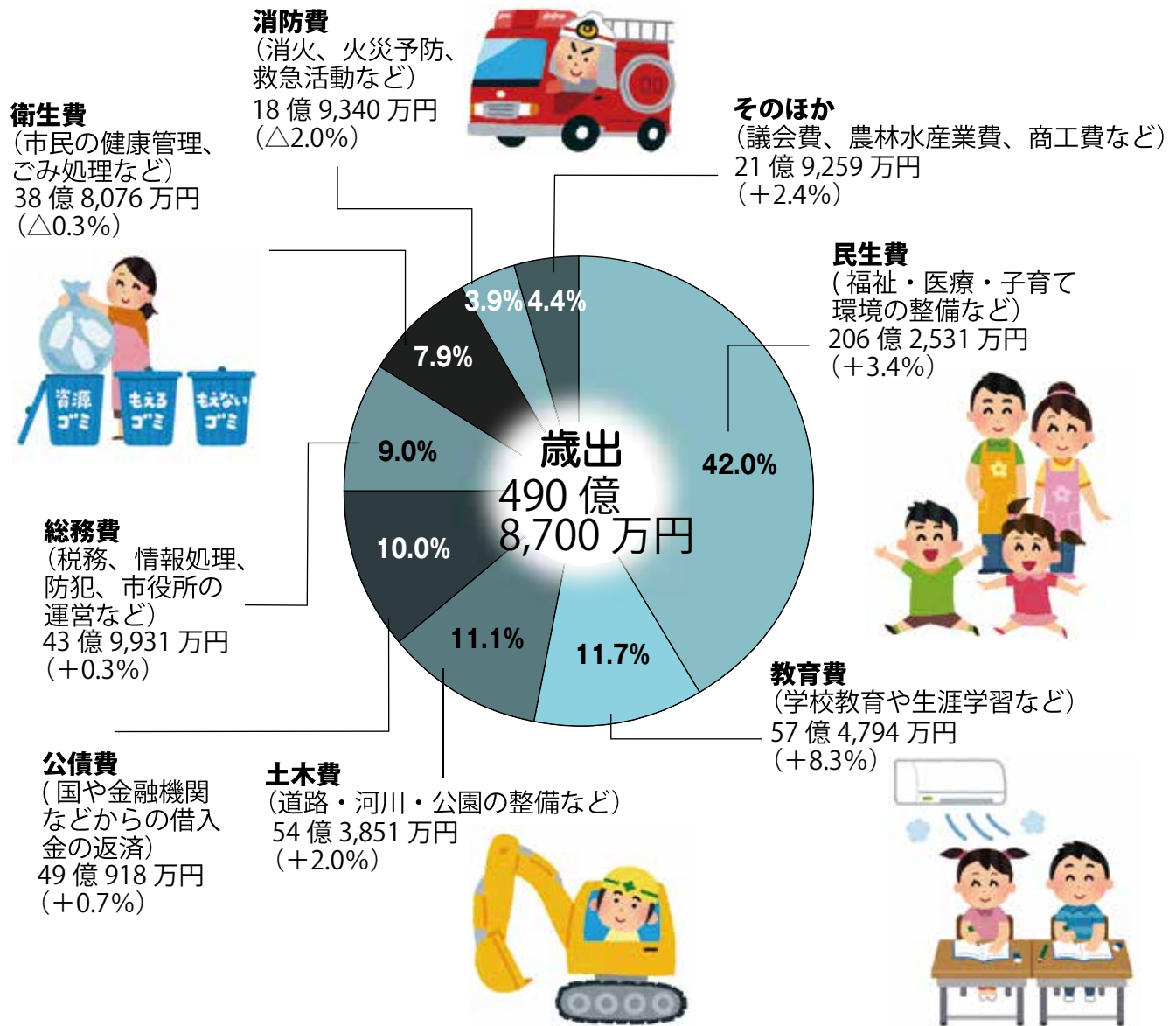

■会計別の予算規模

(単位：千円・パーセント、△は減を表す)

区分	31年度当初予算額	30年度当初予算額	増減額	増減率	
一般会計	49,087,000	47,811,000	1,276,000	2.7	
特別会計	国民健康保険特別会計	18,304,000	18,005,000	299,000	1.7
	下水道事業特別会計	3,582,000	3,910,000	△328,000	△8.4
	用地取得特別会計	180,000	168,000	12,000	7.1
	介護保険特別会計	12,046,000	11,505,000	541,000	4.7
	次木親野井特定土地区画整理事業特別会計	108,000	127,000	△19,000	△15.0
	後期高齢者医療特別会計	1,774,000	1,710,000	64,000	3.7
	小計	35,994,000	35,425,000	569,000	1.6
水道事業会計	4,771,993	4,543,563	228,430	5.0	
合計	89,852,993	87,779,563	2,073,430	2.4	

まめバスが4月から 土日も運行してより便利に



市のコミュニティバスであるまめバスは、「より生活に密着した便利なまめバス」として4月からルートとダイヤを大きく変更し、運行を行います。

運行ルートは駅や商業施設、公共施設を中心に市内各地を回る12ルートとなり、全てのルートで田・回・祝(年末年始を除く)も運行します。

増ルート、増便に加えて従来ルートの経由地の変更や停留所の新設・廃止も行っています。

詳細は市報3月15日号と共に配布した「野田市まめバスルート図・時刻表」を参照してください。

◆新デザインのバスも4月から登場

関宿地域の「やど助」や野田夏まつり躍り七夕の「野田ののんちゃん」、野田みこしパレードの「やんわりまえた君」といった野田市生まれのイメージキャラクターがデザインされたバスが、4月から関宿城ルート、北ルート関宿(七光台経由、イオンタウン経由)で運行します。

4月からは、北ルートは川間駅で乗り換えが必要ですので注意してください。

【問合せ】企画調整課

【HP検索】10222084

まめバスに乗って出かけてみよう(関宿城さくらまつり)

より便利になったまめバスを使って市内を回ってみませんか。

まめバスの利用例として、4月7日回の9時30分～15時30分まで関宿城博物館周辺で行われる「野田市関宿城さくらまつり」(雨天中止)への行き方の一例を紹介します。

【問合せ】まめバスは企画調整課、まつりは商工観光課

【HP検索】関宿城さくらまつりは1012933

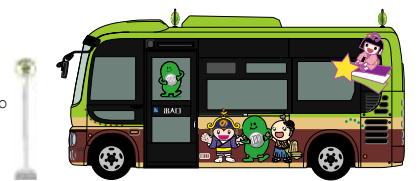

まめバスでの行き方①

◆北ルート関宿(イオンタウン経由)「関宿中央ターミナル」行きに乗車

「川間駅南口」8時30分発で「いちいのホール」に8時59分着～(関宿城ルート「関宿城博物館」行き)に乗り換え～9時6分発で「関宿城博物館」9時40分着

まめバスでの行き方②

◆新北ルート「いちいのホール」行きに乗車

「市役所」は9時52分発、「川間駅南口」は10時20分発で「いちいのホール」に10時59分着～(関宿城ルート「関宿城博物館」行き)に乗り換え～11時26分発で「関宿城博物館」に正午着

まめバスでの帰り方①

◆関宿城ルート(関宿中央ターミナル行き)に乗車

「関宿城博物館」12時5分発で「関宿中央ターミナル」に12時45分着～(北ルート関宿イオンタウン経由「川間駅南口」行き)に乗り換え～13時30分発で「川間駅南口」14時9分着

まめバスでの帰り方②

◆関宿城ルート(関宿中央ターミナル行き)に乗車

「関宿城博物館」14時20分発で「関宿中央ターミナル」15時着～(北ルート関宿イオンタウン経由「川間駅南口」行き)に乗り換え～15時10分発で「川間駅南口」に15時49分着

※乗り換えで片道運賃は200円(100円×2回)です。往復で考えると1日乗車券(200円)がお得です。また、交通規制に伴い「関宿城博物館」のバス停は臨時の位置となります

平成31年度の魅力発信事業

野田市の魅力を全国へ

市では、「野田市の魅力発信事業」を平成29年から行っています。

31年度は、皆さんが全国の人々に「とにかく伝えたい」野田市ならではの魅力を発信する事業を募集します。

【応募期間】4月26日(金)まで

【応募資格】市内に住所がある方か、事務所か事業所がある方、通勤・通学している方

※個人・団体を問わず、応募できます

【内容】応募者の中から市で審査し、採用された事業の提案者に補助金を交付

※補助金総額は企画数に関わらず

全体で200万円が限度

【応募方法】魅力推進課(市役所)

【HP検索】10022194

固定資産課税台帳など

閲覧・縦覧は4月1日から

平成31年度固定資産課税台帳の閲覧、土地・家屋価格等縦覧帳簿の縦覧を行います。

閲覧・縦覧場所は、市役所課

税課と関連支所です(固定資産

課税台帳のみ各出張所でも可)。

①固定資産課税台帳の閲覧

【対象者】固定資産税の納税義務

3階)や関宿支所、各出張所、各公民館で配布する応募要領に記入し、魅力推進課へ

※応募要領は、市ホームページでもダウンロードし印刷の上提出することもできます

【問合せ】魅力推進課

【HP検索】10022194

4月7日は千葉県議会議員選挙

任期満了に伴う千葉県議会議員一般選挙は、3月29日(金)に告示され、4月7日(日)に投票が行われます。

皆さんの意思を県政に反映

させる貴重な機会です。棄権

せず、必ず投票してください。

【投票時間】7時～20時

【問合せ】選挙管理委員会事務局

【HP検索】10021952

者(市内の住民票同一世帯者含む)、納税管理人、借地・借家人固定資産を処分する権利がある方(代理人も可)

※郵送申請も可

【期間】4月1日(日)～32年3月31日(火)(土・日・祝・年末年始を除く)

【費用】1件(枚)300円

※納税義務者(借地・借家人を除く)は、5月7日(日)まで無料

【必要書類】納税義務者(市内の

住民票同一世帯者を含む)、納

税管理人、代理人(本人確認が

できるもの(運転免許証や健康

保険証、納税通知書など)、代

理人は委任状も必要/法人(代

表者印が押印された申請書/借

地・借家人(本人確認ができる

もの、賃貸借契約書や賃貸料の

コウノトリと共に暮らすまちづくり⑩

コウノトリは何を食べているの？

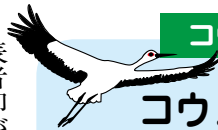

水田の食物連鎖ピラミッドの頂点にいるコウノトリは、田んぼや水路、河川に棲む魚類やカエル、ザリガニなどを食べています。

1日に500グラム以上を食べますが、長くちばしを使って餌を丸飲みする様子は、ユーモラスな印象も与えます。

【問合せ】みどりと水のまちづくり課

【HP検索】1006581



魚を食べるコウくん

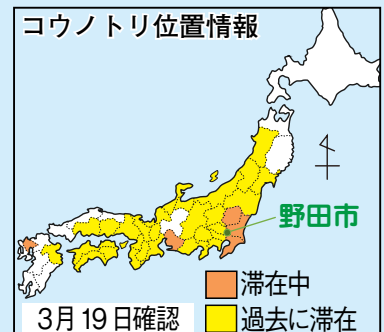

表者印が押印された申請書/借地・借家人(本人確認ができるもの、賃貸借契約書や賃貸料の領収書など)

②土地・家屋価格等縦覧帳簿の縦覧

【対象者】固定資産税の納税義務

者(市内の住民票同一世帯者を含む)、納税管理人(代理人も可)

※土地のみ所有している場合は土地縦覧簿のみ、家屋のみ所有して

いる場合は家屋縦覧簿のみ縦覧可

【期間】4月1日(日)～5月7日(火)

(土・日・祝を除く)

【費用】無料

表者印が押印された申請書

◆31年度の納税通知書の発送

4月1日に発送します。

土地・家屋の評価や課税の仕組みなどは、同封のお知らせを確認してください。

【問合せ】課税課

【HP検索】1002585

野田市立図書館協議会の

委員2人を公募

市では、野田市立図書館協議会の委員2人を公募します。委員報酬は会議1回につき日額6千500円です。

【募集期間・人数】4月1日～30日 2人

【募集案内配布場所】興風図書館や市役所1階行政資料コーナー、関宿支所、各出張所

※市ホームページからも入手可能
 【応募資格】①～④に該当する方
 ① 4月30日現在で市内に1年以上居住し選挙権を有する満18歳以上、② ほかの審議会などの公募委員に就いていない、③ 市

指定ごみ袋の交換は 21か所の公共施設でも

指定ごみ袋無料引換券とごみ袋の交換や、他の容量の引換券とごみ袋の交換（総容量を超えない範囲のみ）が、4月から21か所の公共施設でできます。※公共施設では交換のみで有料ごみ袋は販売していません。市内取扱店で購入できます

【取扱場所】市役所清掃計画課、清掃管理課（清掃工場）、関宿支所、北・南・中央出張所、各公民館（中央・東部・南部梅郷・北部・川間・福田・野田・関宿・二川・関宿中央・木間ヶ瀬）、各福祉会館（関宿・谷吉・七光台・島）
 【問合せ】清掃計画課
 【HP検索】1022056

（最終日の消印有効）までに〒278-0035中野台168-1興風図書館へ郵送か直接持参（4月1日～22日の日を除く・日と祝は17時まで）※市ホームページからも応募可能

【問合せ】興風図書館 ☎7123-7611

【HP検索】1004772

パブリックゴルフ場の 閑散期の割引料金を見直し

夏場（7月と8月）の閑散期は、ひばりコース500円、けやきコース2千円を割り引いていました。今年度は、近隣ゴルフ場との料金バランス等を踏まえて、今夏の割引料金を見直します。

【問合せ】みどりと水のまちづくり課、プレリーの予約はパブリックゴルフ場ひばりコース ☎7138-1112、同けやきコース ☎7138-1111

【HP検索】1015761

■ひばりコース（食事別、乗用カート付き）

プレー	期間	平日	休日（日・祝）	
			市民	市外
レギュラー	通年	4,500円	4,500円	8,600円
早朝・午後 ハーフ	通年	2,600円	2,600円	4,500円

■けやきコース（レギュラーのみ食事付き、乗用カート付き）

プレー	期間	平日	休日（日・祝）	
			市民	市外
レギュラー	4月～6月	10,400円	12,800円～	16,100円
	7月～9月	8,900円	12,600円～	16,100円
早朝・午後 ハーフ	通年	4,300円	6,400円	

※10月以降の料金は消費税引上に伴い変更予定

安全な通学路を新たに整備



犯罪抑止に防犯カメラ19台を設置

平成30年度は、子どもの見守りのために、通学路や小学校周辺の安全対策として各小学校から要望のあった場所を優先的に選定し、19台の防犯カメラを設置しました。

そのうち4台の設置には、一般社団法人安全・安心まちづくりICT推進機構との協定に基づいて設置した自動販売機6台の売り上げの一部を活用しています。新たな設置箇所は、関宿台町、

入札参加審査の随時申請は電子申請で

平成31年度の入札参加資格審査申請の随時申請を、「ちば電子調達システム」の電子申請で受け付けています。

市への入札参加を希望する

柳沢小学校南側の通学路に接続する市道（延長約200メートル）が、3月28日に開通しました。児童や高齢者なども、安全に通行できる歩道も整備されました。

【問合せ】道路建設課

【HP検索】1000172

柏寺、東宝珠花、木間ヶ瀬、中里、岩名、丁目、五木新町、谷津、吉春、中野台、野田、鶴奉、三ツ堀（2台）、二ツ塚、西三ヶ尾、山崎（2台）、みずき、丁目です。全体で計94台を運用し、設置場所は、市ホームページでも確認できます。

【問合せ】防災安全課

【HP検索】1000324

方々登録内容に変更のある方は、市ホームページなどで詳細を確認し、手続きしてください。

【問合せ】管財課

【HP検索】1015733

水道事業会計の予算概要

平成31年度の水道事業会計の予算概要を報告します。

収益的収支では、総収入34億9千731万9千円、総支出29億9千271万4千円で、収支差引5億460万5千円、当年度純利益(税抜)3億8千81万4千円です。

なお、この中には資本金に組み入れるべき減価償却見合い分の長期前受金戻入が含まれるため、当該戻入を除く純利益は2億1千81万8千円です。

また、資本的収支では、総収入1千545万円、総支出17億7千927万9千円で、17億6千382万9千円の不足額は、損益勘定留保資金や積立金等で補てんします。施設整備は、老朽管布設替工事

や給水申込みによる配水管布設工事、地域防災計画に位置付けられた災害拠点病院等の重要給水施設

■業務の概要 (△は減を表す)

区分	31年度	30年度	増減	対前年度比(パーセント)	
給水件数(件)	60,170	59,376	794	101.34	
年間総給水量(m ³)	15,057,326	14,675,461	381,865	102.60	
年間総有収水量(m ³)	14,424,918	14,053,907	371,011	102.64	
1日平均給水量(m ³)	41,140	40,207	933	102.32	
有収率(パーセント)	95.8	95.8	0	—	
主要な建設工事(千円)	建設改良工事	1,046,946	905,364	141,582	115.64
	拡張工事	183,556	132,948	50,608	138.07

■予算の概要 (単位：千円、△は減を表す)

区分	31年度	30年度	増減	対前年度比(パーセント)	
収益的収支	収入	3,497,319	3,427,042	70,277	102.05
	支出	2,992,714	2,994,229	△1,515	99.95
	収支差引	504,605	432,813	71,792	116.59
資本的収支	収入	15,450	10,260	5,190	150.58
	支出	1,779,279	1,549,334	229,945	114.84
	収支差引	△1,763,829	△1,539,074	△224,755	114.60

連休中の休日保育を利用する場合は 事前に申込みを

市では、今回の大型連休の期間中も休日保育を通常通り行います。

休日保育の保育士等を確保するため、利用希望者は4月

22日(月)までに申込みください。

【対象年齢】4月1日現在で生後6か月～就学前の子

【保育時間】7時～18時

【定員】尾崎保育所、コピープリストー

の耐震管による専用配水管整備など総工事延長5千948メートル、浄水配水場施設各種更新工事のほか中根配水場の配水池増設に着手します。

【問合せ】水道部業務課 ☎7124・5145

【HP検索】1005228

ル(又は保育園で各先着20人)※児童の年齢配分変更あり
 【費用】1人1日千500円
 ※2人以上預ける方や低所得世帯の方には減免制度あり
 【申込み】4月3日(金)～22日(月)に入所している保育所へ

【問合せ】保育課

【HP検索】1022165

みどりのふるさとづくりフェスタ

「みどりのふるさとづくりフェスタ2019」が4月29日(月)10時から15時まで、清水公園第1公園広場で開催されます。

【内容】苗木花苗の無料配布(苗木は10時35分と13時から、花苗は14時30分から)や花とみどりの相談室、野鳥・樹木・野草の観察会、遊びの広場(一部参加費あり)、利根運河協議会による展示、よさこいソーラン、タ

国民健康保険や後期高齢者医療の加入者が対象の人間ドック検査費用や、はり・きゅう・あん摩等施設利用費の助成制度を4月から拡充しています。

国民健康保険で人間ドック検査費など助成

①人間ドック検査費用の助成
 助成上限額を2万5千円に増額し、助成要件を緩和

【対象】4月1日現在で18歳以上で、国民健康保険料(税)や後期高齢者医療保険料に未納がない方
 ※1年間継続加入の要件は撤廃

【助成額】費用の2分の1(上限2万5千円・年度1回限り)
 ※特定健康診査や若者健康診査、後期高齢者健康診査の受診者は不可

②はり・きゅう・あん摩等施設利用費の助成
 助成上限額を千円(千円未満はその金額まで)

【対象】国民健康保険加入者(45歳以上)や後期高齢者医療加入者
 【助成額】毎月2枚まで(年の上限は24枚)の利用券を交付。1枚につき施設費用の千円(千円未満はその金額まで)

ガフープ、フラダンス、野田中央高校のダンス、第一中学校・西武台千葉高等学校のコンサートなど。野鳥観察会のみ7時30分開始

※花の寄せ植え講習会(千円。10時30分と13時15分の2回、各回先着25人の参加希望者は当日会場へ)

【問合せ】みどりと水のまちづくり課

【HP検索】1015760

【対象施設】指定施設所(市外含む)

【問合せ】国保年金課

【HP検索】①の国民健康保険は1015665、後期高齢者医療は1016877、②の国民健康保険は1000506、後期高齢者医療は1021400

おしらせ

◎市や官公庁などの行事（講座・イベント・募集・相談会）などの情報コーナーです。費用の記載がない場合は、原則無料

講座・教室

◆千葉県動物愛護センター東葛飾支所で教室など ①犬のしつけ方教室（飼い犬同伴不可）：4月9日、5月14日の両日13時30

分～15時30分。②一般譲渡会：4月11日、5月9日の両日13時30分～15時。同センターの成犬・成猫を譲渡。③飼い主さがしの会：4月17日、5月18日の両日。犬猫をほしい方は13時～13時30

救急救護活動者4人と

消火協力者の1団体に感謝状

◆AEDでの応急処置

平成30年12月19日、総合公園テニスコートで女性が倒れ、心肺が停止しました。直ちに山中良郎さん（73歳）、柳沢亨二さん（69歳）、上原健太さん（30歳）、西村章三さん（70歳）が救急隊が到着するまで、



柳沢さん 西村さん 宗教法人 さん

AED（自動体外式除細動器）による応急処置を行いました。

◆消火活動に協力

1月18日、宗教法人ほんみちは、同法人本部直轄関東出張所西側江戸川左岸河川敷の火災で、消防団と協力し、法人所有のホースを使用して消火活動に協力しました。消防本部では、敬意を表し、3月4日に感謝状を贈呈しました。【問合せ】消防本部総務課 ☎7124・0128

分、譲りたい方は13時30分～14時。④犬のしつけ方教室（飼い犬同伴）：4月24日、5月18日、9時30分～11時30分。先着10組。3千円（税別）。申込みは①②③は事前に、④は4月5日☎から同支所（柏市）☎7191・0050へ

◆関宿総合公園体育館で各種教室

①ローラとイングリッシュ：4月16日～5月21日（4月30日、5月7日を除く）の両日14時～15時。4月18日～5月16日（5月2日を除く）の両日10時～11時。各回先着15人、4千円、全4回、18歳以上。②ローラと学ぼうイングリッシュ：4月17日～5月22日（5月1日、8日を除く）の両日18時～19時。英会話未経験の小

学生。英会話を学習。先着15人。4千円。全4回。③はじめてのフー無料体験：4月17日～5月22日（5月8日を除く）の両日11時～11時50分。全5回。18歳以上の女性。先着30人。いずれも申込みは4月5日☎から電話か直接同館☎7198・8500へ

◆初級パソコン講座「ワード講座 町内会の旅行案内の作成」

5月7日～17日の両日10時～正午野田公民館（樺のホール内）で。全4回。市内在住、在勤、

在学の20歳以上でマウス操作と文字入力ができる方。23人（抽選）。500円。申込みは4月20日☎必着で往復はがき（講座名・氏名・年齢・住所・☎を明記）か直接返信はがき持参で〒278・0035中野台168・1野田公民館☎7123・7818へ

◆総合公園体育館で各種教室

①バランスコンディショニング教室（春）：5月15日～6月12日の両日10時～11時20分。全5回。30歳以上。先着35人。千500円。②普通救命講習会：5月18日☎9時～正午。中学生以上。先着30人。いずれも申込みは4月5日☎～5月12日☎に直接同館窓口へ。☎7125・1155

◆手話奉仕員養成講座（前期）

5月30日～12月5日の両日（8月15日は除く）13時～15時総合福祉会館で。全27回。市内在住、在勤、在学で手話に関心があり、受講後も活動を続けられる未受講者。20人（抽選）。テキスト代は実費負担。申込みは5月8日☎までに野田市社会福祉協議会☎7124・3939へ

イベント

◆4月の保育所の園庭開放 保育所の子どもたちと遊び、親子で

保育体験。育児相談も。10時～11時。当日会場受付。☎各保育所

所名	保育所	開放日	電話番号
尾崎	24日	☎7129・2009	
南部	18日	☎7124・2221	
花輪	16日	☎7122・1770	
木間	11日	☎7198・3825	
ケ瀬	11日	☎7122・5741	
中根	18日	☎7122・5741	
福田	17日	☎7138・0577	
乳児	9日	☎7124・2224	
東部	3日	☎7122・7158	

◆市民コレクション展「日本刀」

4月6日～5月27日☎9時～17時郷土博物館で。野田市美術刀剣会会員が収集した平安時代中期以降の古刀から明治9年以降の現代刀までの刀や刀装具などを紹介。展示解説会は4月13日☎14時～14時30分。当日会場へ。刀剣講演会は、4月21日☎14時～15時。小澤茂範氏（刀鍛冶）による

4月から市の組織を変更

●魅力推進課（新規設置）

市の魅力発信の取り組みを強化します。

●スポーツ推進課（改称）

スポーツを活用したまちづくりを推進するため、教育委員会の社会体育課を改称し、市長事務部局へ移します。

●課の名前を変更

清掃第一課を清掃管理課に、次木親野井土地地区画整理事務所を関宿地区土地地区画整理事務所に、社会教育課を生涯学習課に改称します。

【問合せ】行政管理課
【HP検索】1022182

26日金の9時から同館 ☎719

6・1400へ

◆図書館子どもまつり 4月21

日 9時～17時各図書館で。工作教室。せきやど図書館 ☎7198・4946）：からくりおもちゃをつくらう（10時30分～11時30分。5歳～小学生。先着15人。北図書館 ☎7129・8811）：牛乳パックで小物入れを作ってみよう（13時～14時30分。5歳～小学生。先着15人。南図書館 ☎7125・7981）：オリジナルとしよかんカードケースをつくらう（14時～15時30分。3歳～小学生。先着15人）。いずれも申込みは4月7日 9時から電話か直接各図書館へ

◆親子ふれあい保育体験 4月23日 9時30分～11時30分乳児保育所で。1歳、2歳の子と保護者。先着3組。着替え・紙オ

ムツ・飲み物持参。申込みは4月

8日 9時から同保育所 ☎7124・2224（平日9時30分～17時）へ

◆清水ミチコ「トークアンドライブ」 6月9日 16時～17時30

分文化会館で。声や歌にとどまらず、顔やピアノのタッチまでまねるステージを披露。4千円。全席指定。チケットは文化会館や野田公民館などで発売中。文化会館 ☎7124・1555

募集

◆子ども未来教室の講師 小学校3年生を指導： 9月～14時30分～16時各小学校で。期間は10月31日 9時まで。中学生を指導： 9月～21時各公民館などで。期間は平成32年3月31日 9時まで。いずれも学習支援に関心があり、知識と能力を有する

方。圃採用のことは ☎ワーカ

ズコープ子ども未来教室採用担

当 ☎7157・0791、制度

のことは生涯学習課

◆ひとり親家庭をJリーグ柏

レイソルサッカー観戦に招待 4月28日 15時から三協フロンテア柏スタジアム（柏市）で。柏レイソル対横浜FC戦。母子・父子家庭の18歳未満の子と保護者。6組12人（抽選）。申込みは4月15日 9時必着で往復はがき（住所・氏名・ ☎・返信用の宛先を明記）で ☎278・8550野田市役所児童家庭課「Jリーグ・チケット希望」担当へ

◆危険物取扱者試験 ①甲種・

乙種・丙種：6月9日 10時から日本大学実務校舎（習志野市）で。②乙種4種：6月30日 9時30分、14時流通経済大学新松戸キャンパス（松戸市）で。申込みは消防本部などで配布の願書を①は4月1日 9時～19日 9時、②は4月8日 9時～5月10日 9時（いずれも ☎・☎除く）に（一財）消防試験研究センター千葉支部（千葉市）へ。①は4月16日 9時～5月5日 9時、②は4月16日 9時～5月7日 9時（同センターのホームページから申込み可。圃消防本部

医師会だより 372

花粉症の季節です

毎年春先になると、くしゃみや鼻水、目や体のかゆみなどで悩む方が大勢、病院を受診されます。

原因は主に、スギ花粉によるアレルギーですが、スギに続き、ヒノキやシラカンバ、ハンノキなどの花粉に反応する方は、夏ごろまで症状が長引きます。これらの樹木の花粉に対するアレルギー

を持った方は、類似の抗原を持つトマトやサクランボ、キウイ、メロン、リンゴなどの野菜や果物でも、食べた後に口の中がイガイガする「口腔アレルギー」を合併することも知られています。

花粉症の季節には、マスクやメガネの着用と、戸外から帰った後に衣服を手やブラシで払うなどの対策をしましょう。

症状をお持ちの方は、早めに病院へ行き、治療を開始してください。（Y・T）

市税などの納期（4月）

5月7日 9時までの納期の市税などは、次のとおりです。

◆固定資産税・都市計画税（1期）

4月22日 9時までに通知書が届かないときは、課税課へ問い合わせてください。納税通知書をお持ちになり、最寄りの金融機関などで納めてください。【問合せ】 収税課、課税課



◎伝言板は市民の皆さんの自主的な活動(催し物・会員募集)の情報コーナーです。費用の記載がない場合は、原則無料。掲載を希望する方は、発行日の1か月前までに広報広聴課広報係へ

講座・講演会

- ◆インクルーシブのだサッカー スクール 4月7日〜5月5日の回14時〜16時関宿総合公園フットサル場で。全5回。4歳〜12歳。先着5人。申込みは4月5日☎から岩本☎080・7187・3697へ
◆生命の貯蓄体操無料体験 ①北コミュニティ会館：4月8日〜22日の回、4月9日〜23日の回。②南コミュニティ会館：4月8日〜22日の回。③中根地域福祉センター：4月10日〜24日の回。④清水正光館：4月11日〜25日の回。①③④は10時〜正午。②は13時30分〜15時30分。いずれも全3回。申込みは事前に①は黒澤☎090・2911・6439、②は武藤☎090・6150・3274、③は浅利☎080・1284・5094、④は佐々木☎090・6136・2299へ
◆ステップ体操・足ぶみラダー教室 4月9日回13時〜14時30分シルバーサロン「はつらつ・ゆうみい」で。先着20人。当日会場へ。☎同サロン☎7197・2133(10時〜15時)
◆フラを始めよう 4月12日、19日の回10時〜正午東部公民館、4月18日、25日の回19時〜20時30分中央コミュニティ会館(櫻のホール内)で。いずれも全2回。ハワイアンフラ。女性。千円。申込みは事前に北田☎090・1651・4390へ
◆ハンドベルクワイア・ラルゴ演奏無料体験会 4月15日、22日の回10時〜正午総合福祉会館で。全2回。楽譜が読めない方も可。先着15人。申込みは4月5日☎〜9日回☎に八重樫☎7125・8861へ
◆うさぎのミニ人形付きアームバンド作り教室 4月18日回10時〜正午シルバーサロン「元氣」で。先着15人。100円。裁縫

道具・ゴム通し持参。申込みは4月5日☎〜15日回☎に同サロン☎7137・9521(10時〜15時)へ
◆野田地方史懇話会・総会記念講演会 4月20日回15時〜16時30分興風会館で。深井雅海氏(徳川黎明会徳川林政史研究所副所長)による「徳川將軍直属の隠密・御庭番」。先着40人。300円。申込みは4月5日☎〜10日回☎に南川☎090・1693・0408へ

◆レクリエーション・インストラクター養成講習会 5月19日〜12月22日の回9時〜14時総合福祉会館などで。全12回。講義9時間、実技27時間、現場実習24時間。18歳以上。先着20人。3万5千円。申込みは4月5日☎〜5月18日回☎にフアクス(住所・氏名・年齢・性別・☎を明記)で野田レクリエーション協会☎7124・6617へ。☎渡辺☎090・7822・8512

小学生以上(小学生は保護者同伴)。先着25人。200円。双眼鏡など観察用具、筆記用具・水筒持参。当日会場へ。☎田中☎7123・2813(18時以降)
◆歌唱集会 ①笑って歌って元気に：4月9日回☎、16日回☎、20日回☎、23日回☎13時〜15時川間公民館で。ストレッチや発声練習。500円。ヨガマット・タオル持参。当日会場へ。②「童謡の会」300円。回記念コンサート：5月19日回14時〜16時30分櫻のホール・小ホールで。男性ボーカルグループ「ポニージャックス」がゲスト出演。2千円。申込みは5月10日☎必着ではがき(住所・氏名・☎・好きな童謡を明記)で、〒278・0026花井183・2・3・405清水☎7122・3951へ

◆「フォト四季」写真展 4月10日回☎〜16日回☎9時〜17時(初日は正午から、最終日は16時まで)市役所ふれあいギャラリーで。45点。☎吉原☎090・9647・3541
◆つくしんぼミニコンサート「春風にのせて音楽の花咲かせましょう」 4月12日回☎12時30分〜13時市役所1階つくしんぼで。ソプラノとコーラス、ピアノで「たんぽぽ」「そよかぜゆう

◆三ツ堀里山自然園で春の野草観察会 4月7日回☎9時三ツ堀里山自然園駐車場集合。11時30分解散。野鳥・野草の観察。小学生以上(小学生は保護者同伴)。先着25人。200円。双眼鏡など観察用具、筆記用具・水筒持参。当日会場へ。☎田中☎7123・2813(18時以降)
◆歌唱集会 ①笑って歌って元気に：4月9日回☎、16日回☎、20日回☎、23日回☎13時〜15時川間公民館で。ストレッチや発声練習。500円。ヨガマット・タオル持参。当日会場へ。②「童謡の会」300円。回記念コンサート：5月19日回14時〜16時30分櫻のホール・小ホールで。男性ボーカルグループ「ポニージャックス」がゲスト出演。2千円。申込みは5月10日☎必着ではがき(住所・氏名・☎・好きな童謡を明記)で、〒278・0026花井183・2・3・405清水☎7122・3951へ

◆「フォト四季」写真展 4月10日回☎〜16日回☎9時〜17時(初日は正午から、最終日は16時まで)市役所ふれあいギャラリーで。45点。☎吉原☎090・9647・3541
◆つくしんぼミニコンサート「春風にのせて音楽の花咲かせましょう」 4月12日回☎12時30分〜13時市役所1階つくしんぼで。ソプラノとコーラス、ピアノで「たんぽぽ」「そよかぜゆう

◆「フォトこぶし」写真展 4月17日回☎〜23日回☎9時〜17時(初日は正午から、最終日は16時まで)市役所ふれあいギャラリーで。約45点。☎野中☎090・1429・4053
◆オレンジカフェ・ガーデンゆめしづく「たけの子汁作りとゲーム」 4月17日回☎10時〜正午ガーデンゆめしづく(木野崎701)で。認知症の方と家族、支援に関心のある方。当日会場へ。☎ゆめしづく☎7157・2100
◆千葉県書作家連盟展 4月17日回☎〜21日回☎10時〜17時(最終日は16時まで)さわやかちば県民プラザ(柏市)で。約100点。☎太田☎7120・2488

◆「フォト四季」写真展 4月10日回☎〜16日回☎9時〜17時(初日は正午から、最終日は16時まで)市役所ふれあいギャラリーで。45点。☎吉原☎090・9647・3541
◆つくしんぼミニコンサート「春風にのせて音楽の花咲かせましょう」 4月12日回☎12時30分〜13時市役所1階つくしんぼで。ソプラノとコーラス、ピアノで「たんぽぽ」「そよかぜゆう

◆「フォトこぶし」写真展 4月17日回☎〜23日回☎9時〜17時(初日は正午から、最終日は16時まで)市役所ふれあいギャラリーで。約45点。☎野中☎090・1429・4053
◆オレンジカフェ・ガーデンゆめしづく「たけの子汁作りとゲーム」 4月17日回☎10時〜正午ガーデンゆめしづく(木野崎701)で。認知症の方と家族、支援に関心のある方。当日会場へ。☎ゆめしづく☎7157・2100
◆千葉県書作家連盟展 4月17日回☎〜21日回☎10時〜17時(最終日は16時まで)さわやかちば県民プラザ(柏市)で。約100点。☎太田☎7120・2488

◆「おはなし玉手箱」 4月18日回☎10時〜11時。②3歳からのおはなし会：4月18日回☎14時40分〜15時。③育児相談日：4月23日回☎10時〜11時。①③は0〜3歳の子と親。いずれも当日会場受付。☎ゆう&みい☎7124・1367
◆日本さくら草展示会 4月20日回☎、21日回☎10時〜16時上花輪

イベント

◆三ツ堀里山自然園で春の野草観察会 4月7日回☎9時三ツ堀里山自然園駐車場集合。11時30分解散。野鳥・野草の観察。

◆「おはなし玉手箱」 4月18日回☎10時〜11時。②3歳からのおはなし会：4月18日回☎14時40分〜15時。③育児相談日：4月23日回☎10時〜11時。①③は0〜3歳の子と親。いずれも当日会場受付。☎ゆう&みい☎7124・1367
◆日本さくら草展示会 4月20日回☎、21日回☎10時〜16時上花輪

◆「おはなし玉手箱」 4月18日回☎10時〜11時。②3歳からのおはなし会：4月18日回☎14時40分〜15時。③育児相談日：4月23日回☎10時〜11時。①③は0〜3歳の子と親。いずれも当日会場受付。☎ゆう&みい☎7124・1367
◆日本さくら草展示会 4月20日回☎、21日回☎10時〜16時上花輪

◎市報のだにお子さんの写真を「わが家の天使」のコーナーで紹介。事前に広報広聴課広報係へ



【問題】マス目の中に言葉を埋め、二重フクの中の文字をAからDの順に並べて答えを作ってください。ヒントは今号8面に答えがあります。(出題は広報広聴課・参考は大辞林)。

【タテのカギ】①刀剣類の刀身の部分を納めておく筒。②籐や籐製品を英語で。③4月を英語で。④ポイ捨てを禁止し、環境を推進。⑤塗料や化粧品などを塗るのに使う道具。⑦トキの飼育繁殖で有名な新潟県の市。⑨木などが焼けて黒く残ったもの。

【ヨコのカギ】①「海の宝石」と呼ばれる静岡県・駿河湾の特産品。②日本で最初の元号。③綿や麻を平織にした厚手の布。⑦

①		②	③	④
	A		⑤	
		⑥		
⑦		D		⑧
				⑨ C
	B		⑩	



エタノールが含まれた飲料の総称。「は百薬の長」。⑧ブレリードックやモモンガ、ムササビはーの仲間。⑩ーホイール、ーサッシ、ーニウム。

【応募方法】4月12日迄必着で、はがきに答え、郵便番号、住所、氏名、年齢、電話番号、市報に対するご意見を明記し、〒278-8550野田市役所広報広聴課「のだクイズ」係まで。正解者の中から抽選で5名様に「図書カード」を進呈いたします。※市ホームページの「市報のだ」のページからも応募できます。正解と当選者は5月1日号で発表します。なお、当選者の方は氏名を紙面に掲載いたします。

前回の答え

①	②	A		③
ア	テ	ネ		グ
	ン		④	ラ
⑤	⑥	E		D
ワ	ビ	チ	ャ	ン
		⑦		F
ン		キ		ッ
⑧		G		⑨
コ	ク			カ
				リ

◎前回の正解と当選者
3月1日号の正解は「ネリンピック」でした。
88人の正解者の中から抽選の結果、当選者は相田利明様、小野塚光子様、椎名町子様、関口海羽様、坂東文字様(五十音順)です。

歴史館で。約100鉢。入館料500円(小・中・高校生300円)。園宇佐見 ☎090・6953・6599

◆写遊のつどい写真展 4月24日(初日)30日(9時)16時(初日は正午から)市役所ふれあいギャラリーで。45点。園中 ☎090・5495・5824

◆若草会「いのちのコンサート」 4月27日(17時)19時30分 櫻のホール・小ホールで。アンサンブルファンタジー「いのち」などのピアノコンサート。当日会場へ。園高橋 ☎7123・6006

4月28日(9時)17時 総合公園体育館で。個人参加で、抽選による団体戦2複1単。中学生以上。先着180人。700円。ゼッケン・昼食持参。申込みは4月5日(14日)にファクス(住所・氏名・性別を明記)で庄司 ☎7125・3274へ。園庄司 ☎090・2463・5485

◆拳志会館20周年記念演武会 4月28日(12時15分)16時 文化会館で。金属バット2本折りや真剣演武披露など。当日会場へ。園野澤 ☎7129・7646

◆がん哲学外来&メイカルカフェ 4月28日(14時)16時中

央公民館で。がんの悩みや人生の不安・悲しみを語り合って解消。ハンドケアも実施。患者や家族、医療関係者など。申込みは事前に電話で高野 ☎070・2179・0457へ

◆5月に咲く樹木の花を探してみよう 5月12日(10時)10時 柏の葉公園体育館(柏市)前集合(雨天中止)。正午解散予定。ヒトツバタゴやハンカチノキなどの観察。先着30人。200円。双眼鏡や虫メガネなど観察用具・水筒持参。申込みは4月5日(前日)までに木村 ☎7154・3337へ

募集・相談

◆さつきレクリエーションまつりのフリーマーケット出店者 5月5日(10時)16時 イオンノア店駐車場。雨天中止。先着17区画(1区画2千円)。出品は食品以外で幅・奥行・高さがいずれも1メートル未満のもの。申込みは4月8日(29日)必着で、はがきかファクス(住所・氏名・郵便番号・出店品目を明記)で〒278-0055岩名一丁目30-17野田レクリエーション協会 ☎7129・6184へ。園渡辺 ☎090・7822・8512

会員募集

◆NPO法人老いじたくあんしんねっと「遺言・相続無料相談会」 4月16日(9時)正午 野田商工会議所(櫻のホール内)で。高齢期の人生設計や遺言・相続・成年後見など。先着3人。申込みは4月5日(15日)に上平 ☎7155・0474へ

◎サークル名(活動内容)・活動予定日時・活動予定場所・募集対象(ないものは初心者、老若男女問わず)・会費(月会費、年費)・年会費、(入会金)・連絡先 ※市民サークルの会員募集のコーナーですので、営利を目的とした教室の掲載はお断りしています

◆フラを楽しむ会 毎月第1・第3(9時30分)11時30分 東部公民館で。1回500円。小林 ☎7123・3701

◆シニアパソコンサークル 毎月第3(9時)正午 野田公民館(櫻のホール内)で。65歳以上でパソコンが使える方。月千円。山崎 ☎7124・6535

◆ブランカの会(混声合唱団) 毎月第1・第2・第4(13時)30分 15時30分 市役所エントランスホールで。①千500円。②千円。渡辺 ☎7124・7488

4月の 相談日案内



☎…市役所、☎…いちいのホール

市民相談 (☎ 7125-1111 代表)

※4月の法律・不動産・交通事故・行政・税務相談は、予約制。4月1日☎9時から電話で予約を受付

◆**一般市民相談** 日常生活の悩みごとや相続、離婚などの一般的な手続きなど。簡単な相談は電話も可

◆**法律相談** 弁護士に相談。裁判で訴訟、調停中は不可。☎5・11・12・17・23日。☎11・25日。7日間で70人。

◆**不動産相談** 土地や建物の取引など。☎18日。8人

◆**行政相談** 国や特殊法人などの仕事への苦情や要望など。☎10日。☎16日。2日間で8人

◆**税務相談** 相続税・贈与税など。☎15日。8人

※交通事故相談は、相談員が研修のため、今月はありません

人権・男女共同参画推進課 (市役所内)

◆**人権相談** 人権問題での悩みなど。☎8・26日。☎18日。3日間で12人。電話予約

◆**女性のための相談** ☎5階=第1～4☎。10時～16時。電話予約(電話相談も可)

児童家庭課 (市役所内)

◆**家庭児童相談室** 児童の問題など。☎～☎9時～17時

◆**児童虐待相談電話「子どもSOS」** ☎～☎9時～17時。時間外、☎・☎・☎は留守番電話かファクス。☎・FAX 0120-783281

◆**母子父子家庭等相談・婦人相談** 母子、父子家庭、寡婦など。☎9時～19時、☎～☎9時～17時

◆**母子・父子自立支援プログラム策定事業** 母子家庭の母や父子家庭の父、および寡婦。個別相談(要予約)、就労のた

めの「自立支援プログラム」作成。☎9時～19時、☎9時～17時

職業相談 (商工観光課)

◆**無料職業紹介所** 市専属の相談員が求人情報を提供。内職相談も併せて実施。☎2階=☎～☎。☎4階=16日。9時～16時(正午～13時除く)

※☎では、ハローワークによる各種相談も併せて実施

パーソナルサポートセンター (生活支援課)

◆**自立するための生活・家計改善・就労準備などに関する総合相談** ☎2階=☎～☎9時～17時。☎7125-2212

青少年センター (☎7125-2639)

◆**青少年の悩み事相談** 年末年始を除く毎日。9時～16時30分(電話相談も可)

ひばり教育相談 (青少年センター内☎7125-8088)

◆**教育相談** 学校生活の悩みや不登校など。青少年センター内=☎～☎9時～16時30分(電話・面談・訪問)

※学校休業日を除く

ひまわり相談 (野田幼稚園☎7122-2450・関宿南部幼稚園☎7198-2075)

◆**教育相談** 発達・子育てで心配なことなど。野田幼稚園=第2・4☎、関宿南部幼稚園=第1・3☎。10時～14時30分。電話予約(14時～17時15分) ※どなたでも相談できます

消費生活センター (☎7123-1084)

◆**消費生活相談** 購入した品物の苦情や問合せ、架空請求・多重債務相談など。☎～☎10時～16時(正午～13時除く)

障がい者支援課 (市役所内)

◆**障がい者の相談** ☎1階=☎～☎8時30分～17時15分

◆**専門相談** ☎1階=13時30分～16時…発達教育(1日、15日)、生活療育(4日)、就労者生活(18日)、こころの生活(23日)、生活支援(25日)。電話予約

◆**当事者・関係者相談** ☎1階=10時～正午…視覚障がい者(2日)、知的障がい者(3日)、ろうあ者(16日) / 13時30分～15時30分…聴覚障がい者(2日)、身体障がい者(3日)、精神障がい者(16日)。電話かファクス(FAX 7123-1095) 予約

あさひ育成園 (☎7122-7159)

◆**外来療育相談** 就学前の身体発達の遅れなど。☎15時～17時。電話予約(☎16時～17時)

こだま学園 (☎7122-2916)



◆**外来療育相談** 就学前の知的発達の遅れなど。☎9時～正午。電話予約(☎16時～17時)

法人や団体などが開催する相談

◆**心配ごと相談** 日常生活の悩みなど。総合福祉会館=毎週☎・第1☎13時～16時。☎野田市社会福祉協議会☎7124-3939

◆**行政書士無料相談** 遺言や相続、離婚など。19日☎13時～16時。樺のホール4階第1集会室。電話予約。☎千葉県行政書士会東葛支部・齋藤☎7196-6021

◆**登記無料相談** 相続登記や土地建物登記など。9日☎9時30分～15時30分。☎市民相談室。前日までに電話予約。☎野田地区司法書士会、土地家屋調査士会・堀江☎7124-5665

市の木	市の花	市の鳥
		
けやき	つつじ	ひばり

人口と世帯 (H31.3.1 現在)

- 人口= 154,570人 (-108)
- 男= 77,769人 (-50) 女= 76,801人 (-58)
- 世帯= 68,062世帯 (+30)
- 市の面積= 103.55km²

4月の休日当番医

急病センター ☎7125-1188 ▼内科・小児科=19時～22時(毎日) ▼歯科診療=9時～12時(休日)

	外科		内科	産婦人科
曜日・時間	9時～16時	19時～22時	9時～16時(19時～22時は急病センター)	9時～16時、19時～22時
7日(日)	キッコーマン総合病院 (☎7123-5911)		江医院 (☎7124-2831)	アイレディースクリニック (☎7137-7661)
14日(日)	梅郷整形外科クリニック (☎7125-2011)	キッコーマン総合病院 (☎7123-5911)	スズキ皮膚科内科クリニック (☎7126-2285)	キッコーマン総合病院 (☎7123-5911)
21日(日)	門倉医院 (☎7124-5311)	小張総合病院 (☎7124-6666)	うちだ内科クリニック (☎7127-8181)	川間太田産婦人科医院 (☎7127-1135)
28日(日)	しばやま整形外科 (☎7120-5355)	小張総合病院 (☎7124-6666)	あら山こどもクリニック (☎7129-7149)	小張総合病院 (☎7124-6666)
29日(月)	川間春日町整形外科小児科クリニック (☎7127-6333)	小張総合病院 (☎7124-6666)	梅郷痛みと内科のクリニック (☎7126-1900)	アイレディースクリニック (☎7137-7661)
30日(火)	小張総合病院 (☎7124-6666)		江医院 (☎7124-2831)	キッコーマン総合病院 (☎7123-5911)

※休日当番医は変更することもあります。受診の際にはテレホンガイド(☎7124-7272:コード6101)、または野田市ホームページ(<http://www.city.noda.chiba.jp/kurashi/kenko/shinryo/1009852.html>)で確認をしてください。