

● 主な内容 ●

- 特別定額給付金は郵送で申請を……………1面
- 新型コロナウイルス感染症対策……………2～3面
- 市営住宅の入居者募集……………4面
- 15万人のひろば……………6～7面
- おしらせ……………8～9面
- 6月の相談日・休日当番医……………12面

# 特別定額給付金は

# 郵送での申請を

新型コロナウイルス感染症緊急経済対策として家計を支援するため、1人につき10万円が国で決定されました。市では、市民の皆さんに、少

しでも早く給付するため、オンライン申請（マイナンバーカードが必要）を5月1日から開始しました。また、郵送申請用の書類は、5月20日に世帯主宛てに一斉に郵送しました。

### 郵送申請の流れ

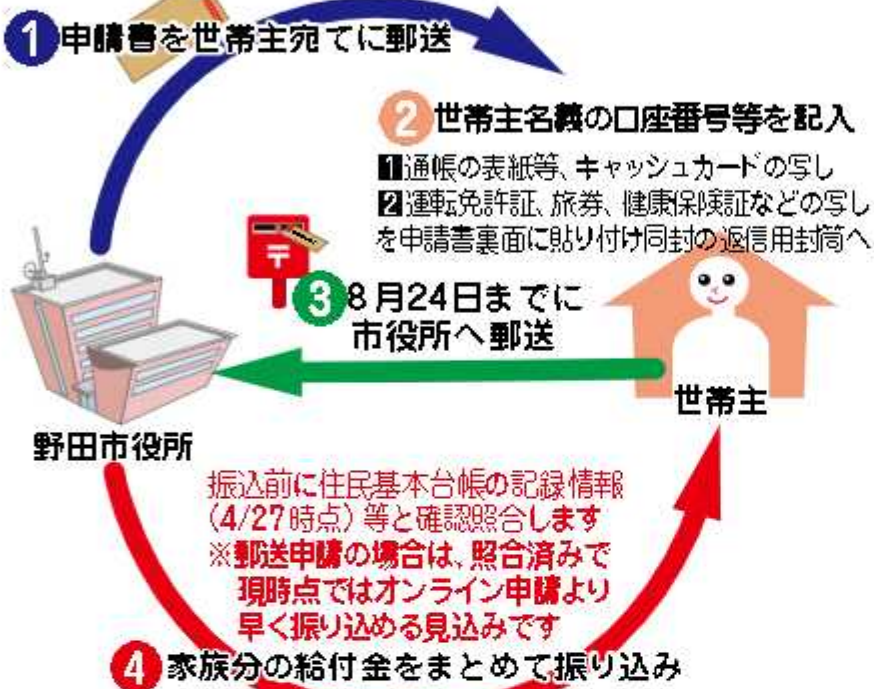

振込前に住民基本台帳の記録情報（4/27時点）等と確認照合します  
 ※郵送申請の場合は、照合済みで現時点ではオンライン申請より早く振り込める見込みです

※金融機関の口座がない場合などは現金給付

給付金の受け取りには申請が必要で、8月24日（消印有効）までに申請されない場合は、給付金が受け取れなくなりますので注意してください。申請書に記入した口座への振り込みは、オンライン申請は5月19日から、郵送申請は5月下旬から順次開始していますが、郵送直後は申請が多くなりますので振り込みまで1か月程度かかる見込みです。オンライン申請は、申請内容と住民基本台帳の記録情報との照合が必要で、郵送申請は照合済みのためこれから申請する場合は早く振り込める見込みです。振込日の具体的な目安は、市

ホームページをお知らせします。なお、給付金は4月27日時点の住民基本台帳に記録のある自治体から給付されますので、28日以降に引越してきた場合は従前の住所地の自治体に問い合わせてください。配偶者などからの暴力を理由に野田市へ避難している場合は、子ども家庭総合支援課に連絡してください。

**▲ 給付金便乗詐欺にご注意**  
 市役所からは郵送のみです。電話や訪問は詐欺ですので、絶対に騙されないでください。申請書等に不備があった場合、原則その旨を記載した通知書を郵送します。

【問合せ】特別定額給付金コールセンター ☎123・1646  
 【HP検索】10258334

電話で 防災行政無線の放送内容の確認  
 ☎0800-800-1375（通話料無料）で放送内容を確認できます

パソコン・スマホで まめメール  
 災害時の緊急情報や市の情報を電子メールで配信。登録が必要

ツイッター・フェイスブック  
 災害時の緊急情報はツイッター イベント情報はフェイスブック

市報などを10言語で  
 自動翻訳で10言語で配信 自動音声読み上げにも対応

市報とホームページを連携する「HP検索」のボックスに入力し検索すると、関連記事がすぐに表示されます。

# PCR検査センター設置や

## 医療従事者への経済支援などを実施

新型コロナウイルス感染症の市独自の対策第3弾も速やかに実施しています。

### PCR検査センターを設置

新型コロナウイルスのPCR検査

新型コロナウイルス感染症の検査(遺伝子検査)体制の強化が課題となる中、市では、市民が検査を早く受けられ、治療が必要な方が確実に医療機関につながるよう、野田市医師会と連携し、かかりつけ医の判断で保健所を

通さずに検査が無料で受けられる市独自の体制を5月20日に構築し、「野田市PCR検査センター」として、スタートさせました。検査は、野田保健所を経由する現行体制のほかに、かかりつ

け医を通じて予約制で検査が受けられます。

感染拡大を防止し市民の不安を軽減するため、PCR検査センターは7月31日までの予定ですが、第2波、第3波の感染拡大時には早急に再設置します。新型コロナウイルスの感染が心配な時には、まずは市内のかかりつけ医に連絡してください。

### 医療従事者への支援

新型コロナウイルスに最前線に対応する医療従事者に対しての感謝と地域の医療体制の確保のため、市内医療機関勤務の医師や看護師、検査技師、事務員などへ支援金を支給します。

予備費で対応しますが、新たに創設した「新型コロナウイルス対策協力寄附」への寄附金や、市長や副市長など常勤の特別職と市議会議員の夏の期末手当を3割削減し、支援金の財源の一部に充てます。期末手当の削減は、5月8日に臨時議会を招集し可決されました。

### 新型コロナウイルス対策協力寄附

ふるさと納税ポータルサイト「ふるさとチョイス」を活用し、感染拡大防止や医療体制の維持の

ための寄附を募集しています。皆さんの温かいご支援を賜りますようお願いいたします。

### 医療物資の支援

市では使い捨て用のガウンやフェイスシールドを野田市医師会を通して、医療現場に随時届けています。

### オンライン教育機器を提供

各学校や市教育委員会などでは、インターネット上で教育動画の配信を進めています。

パソコンやインターネット環境がない家庭には、学校のパソコンや市が新規契約した通信機器を無料で貸し出しています。

### 育英資金償還金を一部免除

新型コロナウイルスの影響で収入が減少した方には3か月分に相当する額を限度に育英資金の償還を免除します。適用には一定の要件があり、対象者には申請書を郵送しています。

【問合せ】PCR検査や医療従事者支援金、医療物資の支援は保健センター ☎7125・1188、寄附は企画調整課、オンライン教育は指導課、育英資金の償還免除は学校教育課

【HP検索】10255847

## PCR検査の流れ

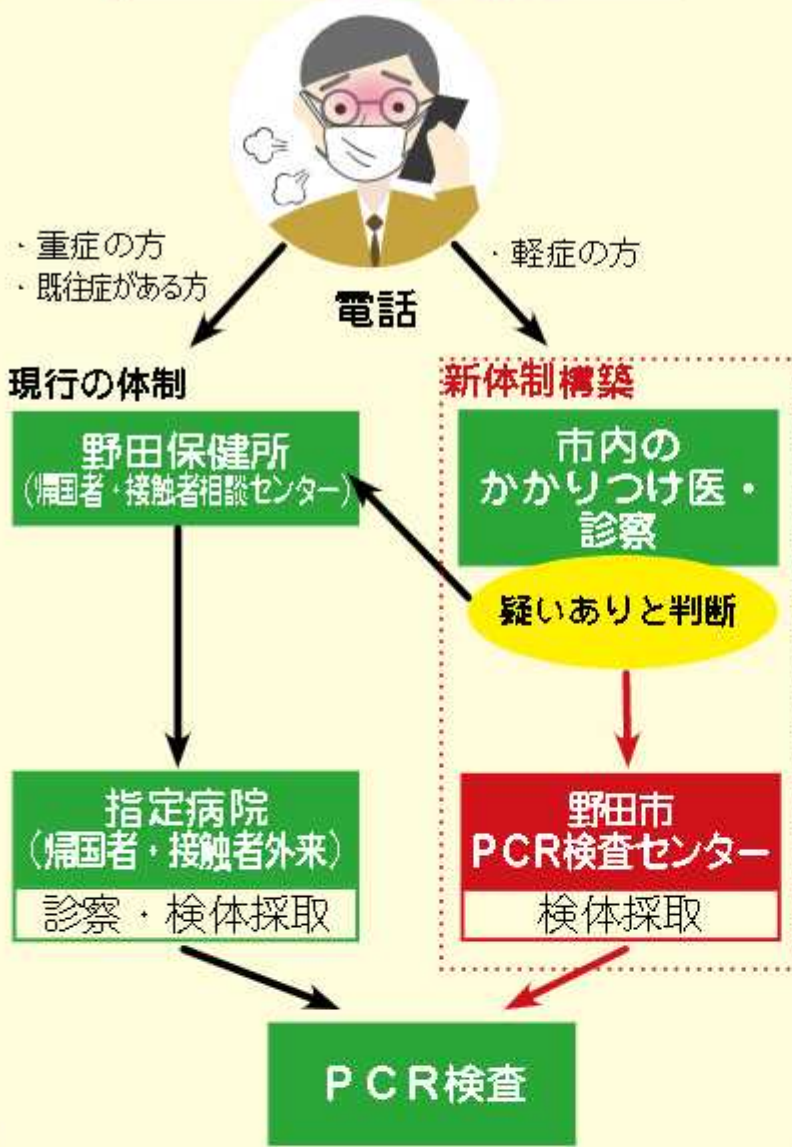

・重症の方  
・既往症がある方

・軽症の方

電話

現行の体制

新体制構築

野田保健所  
(帰国者・接触者相談センター)

市内のかかりつけ医・  
診察

疑いありと判断

指定病院  
(帰国者・接触者外来)  
診察・検体採取

野田市  
PCR検査センター  
検体採取

PCR検査



コウノトリと共に暮らすまちづくり 24

## 野外繁殖が目前に

野田市生まれのひかる(4歳・オス)と、徳島県鳴門市生まれの歌(2歳・メス)が、栃木県小山市で3月につかひとなり、交代で卵を温めるような行動が観察されたため、小山市では産卵及び抱卵を推定しました。ふ化した場合は昭和46年に日本で野生のコウノトリが絶滅して以来、東日本では初めての野外繁殖になります。温かく見守りましょう。  
【問合せ】みどりと水のまちづくり課



ひかる(上)と歌(下)  
(写真は小山市の梅田耕司さん提供)

コウノトリ位置情報

- 滞在中
- 過去に滞在



5月15日確認

## 新しい相談・受診の目安



新型コロナウイルス感染症の相談や受診の目安が変わりました。  
「息苦しさや強いだるさ、高熱などの強い症状がある場合」や「高齢者など重症化しやすい人で発熱やせきなど比較的重いのかぜの症状がある場合」は、すぐに相談してください。  
また、重症化しやすい人でなくても、「発熱やせきなど比較的軽いのかぜの症状が続く場合」には相談してください。

# 新型コロナウイルス感染の「相談・受診の目安」が変更

には相談してください。

「症状が4日以上続く場合」は、必ず相談をお願いします。

高熱かどうかは、自分の平熱を踏まえた上で判断してください。症状には個人差があり、強い症状だと思ふ場合はすぐに相談してください。

症状の1つとして報告が相次いでいる「味覚や嗅覚の異常」は、専門家の間で意見が分かれたため明記されませんでした。

が、厚生労働省は異常を感じた場合には相談するよう呼びかけています。

症状に該当する場合は、野田保健所の「帰国者・接触者相談センター」に電話で相談してください。

【問合せ】保健センター ☎7125・1188、帰国者・接触者相談センター(野田保健所) ☎7124・8155

【HP検索】1025071

## 障がい者の生活を

# 地域全体で支える体制に

障がい者の重度化や高齢化、「親亡き後」を見据え、障がい者の生活を地域全体で支えるための地域生活支援拠点の中核となる障害福祉サービス施設が、船形地先の第二の福祉ゾーンに開所されました。

グループホームや緊急時の受け入れに対応した短期入所に加え、市の障がい者相談支援の中心となる障がい者差幹相談センターとして、24時間のワンストップサービスで障がい者やそ

の家族からの相談を受け付けています。

なお、この施設は社会福祉法人田融会が設置・運営しています。

◆短期入所は事前登録が必要  
短期入所の利用には、事前相談・登録が必要です。  
利用を希望する方は、同施設まで事前に連絡してください。

【問合せ】障がい者支援課、障がい者差幹相談支援センター ☎7136・7400

【HP検索】1026015

# 9月中旬入居の 市営住宅の入居者を募集

入居資格は、市内に居住し、住居に困り、同居する親族の収入を含めた政令月収額が、一般世帯で15万8千円以内、高齢者や障がい者などの世帯で21万4千円以内の方です。

また、審査を行い、募集戸数以上の応募があった場合は抽選です。※市税の滞納者は入居資格がないなど、個別条件あり

◆注意事項  
①家賃は、入居前年の収入額で算出、②单身世帯（60歳以上の方や障がい者の方など）用の団地は、宮崎・七光台・大和田・西大和田第1（1号棟）・西大和田第2（2号棟）、宮崎西団地3号棟です。

◆今年10月採用の市職員を募集  
令和2年10月1日採用予定の市職員採用試験を行います。  
【募集】①社会人経験者・一般行政職（上級情報処理Ⅱ1人程度、②特定任期付弁護士Ⅱ1人程度）  
【受験書類の配布・請求】6月24日（国・回を除く）の8時30分～17時15分に人事課や関係支所、北・中央・南出張所で配布。郵送での請求（試験職種を明記し、100円切手を貼った角形2号の返信用封筒同封）や、  
【問合せ】人事課  
【HP検索】①は10225975、②は10225976

## 募集団地

団地名	戸数	所在地	家賃	間取	建設年度	駐車場
宮崎西団地1号棟 （車椅子使用者世帯向け1戸）	1	宮崎80番地の7	1万8千900円～3万7千100円	2DK	88和42年	有（有料）
宮崎西団地2号棟 （母子・父子世帯向けは1戸）	3	宮崎80番地の7	1万8千300円～3万6千200円	3DK	88和43年	有（有料）
宮崎西団地3号棟	3	宮崎80番地の7	1万5千600円～3万1千400円	3K	88和44年	有（有料）
宮崎西団地4号棟	1	宮崎80番地の1	8千500円～1万6千円	2DK	88和44年	無
七光台団地	2	七光台459番地	9千100円～1万5千300円	2DK	88和45年	無
大和田団地	1	山崎1279番地	9千200円～1万5千400円	2DK	88和46年	無
西大和田第1回地1号棟	1	山崎1314番地	1万300円～2万300円	3DK	88和47年	有（無料）
西大和田第2回地2号棟	1	山崎1288番地	1万200円～2万100円	3DK	88和48年	有（無料）
西大和田第2回地3号棟 （母子・父子世帯向けは1戸）	2	山崎1288番地	1万1千200円～2万2千円	3DK	88和49年	有（無料）
西大和田第3回地4号棟	1	山崎1322番地の2	1万2千700円～2万4千900円	3DK	88和50年	有（無料）
上花輪団地1号棟	1	上花輪498番地	1万4千200円～2万8千900円	3DK	88和55年	有（無料）
上花輪団地2号棟	1	上花輪498番地	1万4千900円～2万8千400円	3DK	88和54年	有（無料）
上花輪団地3号棟	1	上花輪498番地	1万4千900円～2万9千300円	3DK	88和56年	有（無料）
七光台中央団地	1	七光台179	1万5千500円～3万500円	3DK	88和60年	有（無料）
鶴幸団地1号棟 （母子・父子世帯向けは1戸）	9	鶴幸335番地の1	1万4千300円～3万5千円	3DK	平成5年	有（有料）
鶴幸団地2号棟 （母子・父子世帯向けは1戸）	5	鶴幸84番地の4	1万6千500円～3万9千800円	2DK	平成7年	有（有料）



感染症対策のため郵送での提出を

児童手当は、0歳から中学校修了前（15歳になった後の最初の3月31日まで）の児童を養育している方に支給する手当です。受給するためには、毎年6月に対象児童の養育状況などを記入する現況届の提出が必要です。対象世帯に現況届を5月29日

## 児童手当の現況届は6月30日まで

に発送しましたので、必要事項を記入し必要書類を添え、6月30日（国・回を除く）までに同封の返信用封筒で郵送してください。  
また、マイナポータルでの電子申請のほか、児童家庭課や関係支所、各出張所（国・回を除く）の8時30分～17時15分の窓口でも受付できます（原則郵送）。  
なお、未提出の場合は資格があっても受給できません。  
さらに、養育児童と同居の場合などは、別途提出書類が必要ですので問い合わせください。

【問合せ】児童家庭課  
【HP検索】10000364

# 6月28日は野田市長選挙と

## 野田市議会議員補欠選挙

野田市長選挙と市議会議員補欠選挙が6月21日回到告示され、28日回到投票が行われます。皆さんの意志を市政に反映させる貴重な機会です。棄権せず、必ず投票しましょう。

投票できる方は、野田市の選挙人名簿に登録されていて、①平成14年6月29日までに生まれ

た方、②令和2年3月20日までに野田市に住居登録をしていて引き続き市内に住所がある方、③公職選挙法に規定する選挙権の停止を受けていない方、の全てを満たす方です。

### 市内で住所を変えた方

6月1日までに市内で住所の変更手続きをした方は、新住所の投票所で投票してください。

票所で投票してください。2日以降に住所変更をした方は旧住所地の投票所で投票してください。

### 投票時間と場所

●投票時間は7時から20時まで  
●投票場所は市内45カ所

入場整理券(6月中旬発送)記載の投票所で投票してください。

※投票日に仕事などで投票所に行けない方は期日前投票のご利用を

### 不在者投票

●他市区町村に長期滞在  
仕事などでほかの市区町村に滞在中の方は、郵便で投票用紙などを野田市選挙管理委員会に

## 春の叙勲・褒章と 危険業務従事者叙勲

国は、春の叙勲・褒章と危険業務従事者叙勲の受章者を発表しました。市内では次の方々です。

### ◎春の叙勲・褒章

#### 【瑞宝小綬章】

#### ▼労働行政事務功勞

榑原 俊夫氏(79) 元労働省大臣官房政策調査部管理課長

#### 【瑞宝単光章】

#### ▼鉄道関連業務功勞

泉 洋氏(68) 元ユニオン建設(株) 柏出張所所長

#### 【藍綬褒章】

#### ▼消防功績

染谷 賢一氏(67) 野田市消防団団長

#### ◎危険業務従事者叙勲

#### 【瑞宝双光章】

#### ▼警察功勞

#### 【瑞宝単光章】

#### ▼警察功勞

志賀 文雄氏(72) 元千葉県警

#### 警部補

暗佐久 衛氏(72) 元警視庁

#### 警部補

平田 俊氏(72) 元千葉県警

#### 警部

渡部 宣雄氏(72) 元千葉県警

#### 警部

### 期日前投票

期日前投票所	期間	投票時間
市役所8階 (旧レストラン会議室)	6月22日(日)から 27日(木)まで	8時30分から 20時まで
いちいのホール4階		9時から 20時まで
南コミュニティセンター1階	6月22日(日)から 27日(木)まで	9時から 20時まで
北コミュニティセンター1階		9時から 20時まで
イオン/A店3階	6月22日(日)から 27日(木)まで	9時から 20時まで
		9時から 20時まで

請求して、滞在先の市区町村の選挙管理委員会を不在者投票ができます。

●病院・施設に入院、入所中  
入院や入所する施設が、不在者投票指定施設であれば、施設内で不在者投票ができます。その場合は、病院や施設の担当者に申し出てください。

●重度の身体障がい者など  
身体障害者手帳が戦傷病者手帳の交付を受けていて、障がいの内容が一定要件に該当する方や、介護保険証の区分が要介護5の方は、自宅や郵便などによる不在者投票が利用できます。

●事前に野田市選挙管理委員会に申請が必要ですので、お早めに連絡してください。

●代理・点字による投票  
身体が不自由で候補者の氏名

を投票用紙に自分で書くことができない場合、係員が補助者立ち合いのもと、代筆しますので、申し出てください。点字票でも投票できます。

●選挙公報を配布  
候補者の氏名、経歴、抱負などを掲載した選挙公報は6月25日(日)の朝日・産経千葉日報、東京日本経済・毎日・読売の各新聞に折り込み配布の予定です。新聞未購読の方は、選挙管理委員会事務局に連絡してください。

### 投票・開票状況は、市ホームページでお知らせします。

【問合せ】選挙管理委員会事務局

【HP検索】1007348

人の  
らば

## New Books

### せきやど図書館の推せん図書

奥原図書館 ☎7123-7611 南図書館 ☎7125-7381  
北図書館 ☎7129-8811 せきやど図書館 ☎7198-4046



「楽しんでいく君へ  
母から息子への  
50の手紙」  
若松重紀・著  
青春出版社

「コミュニケーションになれ」「健康週間より健康習慣」など、親元から業立っていく息子へ伝えたい心温まる言葉をまとめた一冊。離れていても、わが子の幸せを祈る母の気持ちが満載です。



【へえ～わかるわ】  
北極と南極の地球のこと  
中山由美・文・写真  
地球の事

北極と南極、どちらが寒い？水の量はどちらが多い？似ているようで違うところがたくさんある北極と南極。両極を訪れたことのある作者が、極地のすばらしさを教えてくれます。

## 市民訪問

### 瞬間の頭脳戦を勝ち抜き インターハイで3位に輝く

田中 智也さん



昨年7月の全国高校総体フェンシングのサーブル種目で銅メダルを獲得した、田中智也さん。

戦略を練り、競技を始めて2年半で全国3位は大きな自信になりました」と振り返ります。

野田 中まさはサッカーに夢中

だった田中さんは東京高師高校入学後、ダイナミックな動きと華麗な剣さばきに憧れフェンシング部に入部。競技歴が浅くても、試合に勝つためにはを考え続けた結果、自身のリーチの長さが最も生かせる、スピードが勝負のサーブルに絞りました。さらに、大学生との練習会も積極的に参加する努力を重ね、高校2年生で日本代表に選出

「精密な技の正確と瞬時の駆け引きを瞬時にも許されなほ緊迫感。攻防後に響き渡る選手の雄たけびが魅力。ぜひ試合会場に足を運ぶをほしい」とフェンシングは海外では生体スポーツとして楽しまれるので、何歳から始めても大丈夫。競技者が増え、いつか市民大会が開催されたらうれしそうですね」と話してくれました。

野田在住・平成14年生まれ

## トピックス

### 里山の希少植物が 今年も野田で開花



キンラン



ギンラン (写真はササバギンラン)

キンランやギンランは、明るい林の中に美しく咲くランで、かつての日本の雑木林や里山の林の中ではどこにでも見られ、私たちの暮らしの最も身近に咲く在来種のラン。

しかし、雑木林や里山が開発されるとともに、キンランやギンランは急速に姿を消し、現在ではキンランは環境省レッドリストに、ギンランは千葉県レッドデータブックに掲載され、絶滅を危惧される希少植物になっている。

ランは、被子植物の中でも最も新しく地球上に現れた植物で、花の美しさや園との共生する生態など独特なものが多い。キンランやギンランは、栄養を光合成だけでなく、雑木林の特殊な土壌にのみ生育する菌から栄養をもらって成育。そのため、雑木林の環境を再現できない自家での栽培は難しい。※見かけても採取しないであらう。

わが家の自慢料理

五分づき米を使った鮭ご飯



古夫玲子さん(山崎)

①五分づき米を軽くとき、30分から1時間浸水させ、3合の水で炊く②鮭を焦がさないように焼き、ほぐす③セリは軽く熱湯にくぐらせ、2〜3センチの長さに切る④ごまを半ずりにする⑤卵を溶き、粗糖、自然塩、酒を加え、オリーブオイルを熱し、薄焼きを5枚位焼き千切りにして錦糸卵を作る⑥①に②③④を加えて混ぜ、⑤やお好みで千切りしたのり、さんしょうの芽などを盛り付け、出来上がり  
※10年ほど前から健康のため、玄米を食べ始めました。五分づき米は比較的、食べやすいと思います。あごだしやかつおだしにしょうゆ大さじ1を加えて炊くと、よりおいしいですよ  
《材料》4人前：五分づき米25合、甘塩鮭2切れ、セリ5〜6本、白いりごま大さじ2、卵2個、オリーブオイル適量、のり1枚、さんしょうの芽適量(調味料)粗糖小さじ1/2、自然塩・酒少々

野田・ふるさとめぐり

12万本植樹事業



梅雨時の街道を華やかな雰囲気に

みどりのふるさとを  
野田で実現するために

12万本植樹は、市民が1人1本植樹することで緑化意識が市民全体で高まるよう、市民ボランティア「12万本植樹事業実行委員会」が中心となって平成9(1997)年に始まりました。  
公共施設や街道沿いを中心に植樹を行い、3年後の平成12(2000)年に達成しました。

目標達成後も活動は続きます。現在では毎年6月上旬に、約20株が見ごろを迎えます。  
※12万本植樹事業実行委員会は現在名称を変え、みどりのふるさとづくり実行委員会

15万



ひ

みんなで支えるバリアフリー (31)

「手話」で感謝の気持ちを伝えよう

※手話の解説はユーチューブの野田市公式動画チャンネルでも  
※手話の解説はユーチューブの野田市公式動画チャンネルでも  
今年4月に施行した手話言語条例に基づき、手話を使って意思を伝え、理解し、尊重し合えるよう、手話を連載で紹介しています。手話を使ったコミュニケーションの楽しさをぜひ知ってください。そして、機会があれば実際に使ってみてください。  
今回は、感謝の気持ちを伝える「ありがとう」です。皆さんも身近な人に感謝の気持ちを、手話で伝えてみましょう。



QRコード

ありがとうを手話で



① ② ③  
左手の甲に右手を垂直に軽く当てる  
※手話と合わせて言葉と表情でも気持ちを表すとより伝わります



旧関宿町の町の花にも指定されていた

いちいのホールで  
ポタンの花がお出迎え

いちいのホールの前の花壇にあるポタンは、市町村合併後の平成16年に関宿町工会工業部会から寄贈されたもので、今年も大輪の花を咲かせた。  
ポタンは終戦時の内閣総理大臣鈴木貫太郎翁の妻であるタカ夫人も好んで絵の題材にしていた。タカ夫人が描いたポタンの水彩画は、いちいのホールの玄関を入った左側にタイル画として飾られている。

# おしるせ

◎市や官公庁などの行事(講座・イベント・募集・相談会)などの情報コーナーです。費用の記載がない場合は、原則無料

●新型コロナウイルス感染症予防対策による影響で中止・延期の場合もありますのでご確認ください

## 講座・教室

◆チバジェッツ・バスケットボールスクール 6月5日～26日の間、開宿総合公園体育館で、3歳以上の未就学児と未経験の小中学生は17時～18時10分、小学生の経験者は18時15分～19時25分。各全4回、5千280円。館内シューズ持参。申込みは事前に電話か直接同館へ 7198885000へ

◆バランスコンディショニング教室(春) 6月17日～7月15日の間10時～11時20分総合公園体育館で。全5回、30歳以上、千500円。申込みは6月14日回までに直接同館へ 7192511555へ

## イベント

◆教科書展示会 6月12日(日)～

7月2日(日)・回・回を除く。6月20日(日)、21日(回は開場)9時～17時(風図書館2階会議室(樓のホール内)で。小学校・中学校・高校・特別支援学校などの教科書。国指導課



実際に使われている教科書を展示

◆県立開宿城博物館でイベントなど ①「すごるクイズ」旅に出よう!」…6月30日(日)～9月27日(日)9時～16時30分。旅の歴

## 災害時協力井戸・受水槽への登録にご協力を

市では、大規模な災害や水質事故などで断水した場合に備え、市の応急給水を補うため、「災害時協力井戸」と「災害時協力受水槽」の登録を行っています。

登録に協力いただける井戸には、無料の水質検査(初回のみ)を行っています。

また、登録済みの井戸を停電時にも利用できるよう、手動ポンプの設置や発電機購入の助成も行っているため、井戸や受水槽をお持ちの方は、ぜひ登録を検討してください。登録していただける場合は、市ホームページから「野田市災害時協力井戸等登録申出書」をダウンロードし、必要事項を記入したうえで防災安全課へご提出ください。

### ●登録状況

新たに2件の井戸を登録し、登録件数は362件(5月19日時点)です。全ての登録井戸・受水槽は、市ホームページから確認できます。

### ●利用の注意

- ・断水時のみ所有者の厚意で提供されます。所有者の指示に従いましょう。
- ・所有者の被災状況により利用できない場合もあります。
- ・「飲用可能」となっている場合でも、利用者の責任で利用してください。

[問合せ] 防災安全課

[HP検索] 1000311

### ■新たに登録された井戸(令和元年12月19日～令和2年5月19日)

地区	井戸の所在地	所有者または管理者	利用区分	停電時の利用
開宿南部	木間ヶ瀬 5054	非公表	飲用可能	不可
南部	山崎 1430-2	非公表	飲用可能	不可

史。200円(高校・大学生は100円)。当日会場へ。②博物館セミナー 7月12日(日)13時30分～15時30分。利根川・江戸川流域の歴史や民俗、自然。先着30人。100円。②の申込みは6月12日(日)から同館へ 7199614000へ

## 募集

◆北千葉広域水道企業団職員

## 相談・その他

戦種は電気・土木(経験者)、電気主任技術者(経験者)。各1人程度。詳細は同企業団ホームページで確認を。同同総務課 整理 047(345)3211

◆北部まめばんで防犯相談 元警察官が対応。同北部まめばん 071298877

◆自立支援医療(精神通院)の受給者証有効期間を1年間延長

新型コロナウイルス感染症予防のため。3月1日～令和3年2月28日に有効期間が満了し、記載に変更がない受給者証は更新手続きと診断書が不要に。同障がい者支援課

◆令和2年度千葉県調理師試験申込みの変更 新型コロナウイルス



# 市政に参加して 明るいまちづくり

市では、青少年問題の施策や取り組みを審議する野田市青少年問題協議会の委員を公募します。

【募集人数】2人

【募集案内配布場所】青少年課、市役所1階行政資料コーナー、関宿支所、南・北・中央の各出張所※市ホームページからも入手可

【応募資格】全てに該当する方＝①7月3日国時点で市内に1年以上居住し選挙権がある、②市の公募委員に就いていない、③市の議員ではない、④市の職員ではない（一部の非常勤特別職を除く）

※市ホームページからも応募可能

※委員には日額（会議1回）6,500円の報酬が支給されます

【応募方法】申込書を6月2日国～7月3日国（最終日の消印有効）

にて〒278-0006野田市柳沢53番地青少年課へ郵送か直接持参

【問合せ】青少年課 ☎ 7125-2639

【HP 検索】1004772



## 「笑い」で免疫力アップ！

新型コロナウイルスが世界中で猛威を振るっています。基礎疾患がある人、高齢者は重篤化しやすく、その原因は免疫力が低下しているからです。

免疫とは外から侵入した異物や老化細胞、癌細胞を排除する体の仕組みです。

免疫を低下させる因子としては加齢、ストレス、肥満、放射線があります。

一方、免疫を高める因子としては栄養、睡眠、軽い運動があげられています。

免疫力を上げる生活習慣としてバランスに富んだ食事、良質な睡眠、軽い運動に加えてストレスをためないこと、そして「笑い」。

「笑い」と血管が拡張し、免疫（ナチュラルキラー細胞活性）が上昇し、笑えば笑うほど免疫力が上がります。

さあ、明るく元気な「笑い」で「コロナ禍」を吹き飛ばしましょう！

（K・Y）

## 市税などの納期（6月）

6月30日国までの納期の市税などは、次のとおりです。

◆①市県民税（1期）②国民健康保険料（1期）③介護保険料（1期）

納付書をお持ちになり、最寄りの金融機関などで納めてください。

【問合せ】①は収税課、②は国保年金課、③は介護保険課

ルス感染症予防のため。提出は

6月29日国（消印有効）までに郵送のみに。〒280-8667千葉市中央区市場町1-1千葉県健康

づくり支援課 ☎ 043(23)2667へ

◆「まめバス回数券 抽選で枝豆プレゼント」が延期に

新型コロナウイルス感染症対策のため、7月上旬の予定が延期。実施時期やプレゼント内容は決まり次第、市報や市ホームページで公表。

◆「まめバス回数券の表紙は来年度以降も抽選に使用できるので保管を。」

◆「目吹地区にある市有地を売却」

7月30日国14時から市役所3階301会議室で入札。目吹字南下村1-6-14番地、1-6-14番地、1-6-15番地。

◆「建物解体条件付き一般競争入札。申込みは管財課で配布が市ホームページの募集要領を確認し7

月1日国～15日国に同課窓口へ

◆「野田夏まつり」7月7日は次年度へ延期

◆「10月1日を基準に国勢調査を実施」

◆「水道水の品質検査結果公表」

◆「電話詐欺」にご注意を

◆「天候の急変・長雨などにご注意を」

◆「電話詐欺」にご注意を

◆「電話詐欺」にご注意を

◆「電話詐欺」にご注意を

◆「電話詐欺」にご注意を

◆「電話詐欺」にご注意を

◆「電話詐欺」にご注意を

◆「電話詐欺」にご注意を

◆「電話詐欺」にご注意を

◆「電話詐欺」にご注意を

◆「電話詐欺」にご注意を

◆「電話詐欺」にご注意を

料市長千代田市民以外の手は10円。当市は現金受付。底の軟らかい靴を持参。園庭が公園体育館隣り。11:55～12:15

◎市役所かわあいギャラリーの使用申込 8月、9月分は、6月1日国9時から市役所301会議室で、水曜日から超過公開日まで。◎時の時定で集数の申込みがある場合は抽選。抽選後は各課で随時受付。園庭は抽選

# 伝言板

◎伝言板は市民の皆さんの自主的な活動(催し物・会合等)の情報コーナーです。費用の記載がない場合は、原則無料。掲載を希望する方は、発行日の1か月前までに広報広聴課広報係へ

●新型コロナウイルス感染症予防対策による影響で中止・延期の場合もありますので、ご確認ください

## イベント

◆さつま芋等栽培体験プロジェクト  
6月6日(土)、7月4日(土)、8月1日(土)、9月5日(土)、10月3日(土)の8時30分吉青自治会館前集合、正午解散予定。小雨決行。栽培体験とゲーム。3歳以上の子と保護者。各先着20人。100円。軍手持参。申込みは6月5日(金)から電話かフアックスで野田レタリエーション協会・庄司 公・071225-33274へ。回渡辺 公0778822-8512

◆万葉仮名をいじるはから 楷書・草書・仮名の基本 6月10日(土)24日の13時30分〜15時30分中央公民館で。全3回。先着5人。2千円。小筆・下敷持参。

申込みは6月5日(金)から山崎 公090-4201-8586へ

◆遊画会油絵展 6月17日(日)〜23日(金)9時〜17時(初日は正午から、最終日は15時まで)市役所ふれあいギャラリーで。約45点。園大久保 公7129-7672

## 相談

◆NPO法人老いじたくあんしんねっと「遺言・相続無料相談会」6月16日(日)9時〜正午野田商工会議所(櫻のホール内)で。高齢期の人生設計や遺言・相続・成年後見など。先着3人。申込みは6月15日(土)までに上平 公7155-0474へ

◆人権の悩みは人権擁護委員に相談を 6月1日は人権擁護委員の

## 安全で安心な水道水を使おう

6月1日から7日は水道週間です。水道部では、市民の皆さんに水道事業への理解を深め、安全で安心な水道水を使用していただくよう、毎年水道週間イベントを実施しています。

今年は、新型コロナウイルス感染症拡大防止と

感染予防を重視し、イベントは中止します。

今号では、水道部のマスコットキャラクターが、野田市の水道水の良いところを紹介します。

[問合せ]水道部 公7124-5145

[HP検索]1025655

おいしい!

全国でも先進的なオゾンと生物活性炭を使った高度浄水処理でおいしくなっているよ



「野田のみずがちやん」



「野田のすいびび」

お得!

野田市の水道水は500ミリリットルで0.1円未満とお得だよ

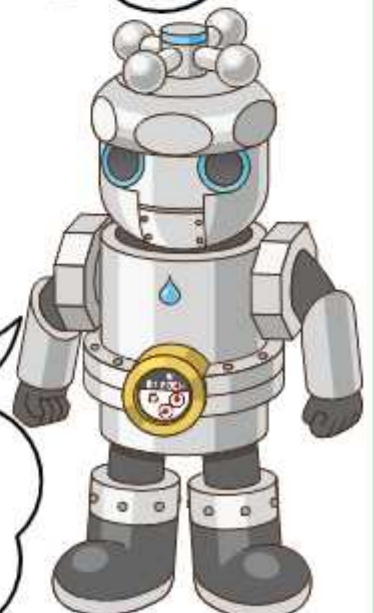

「野田のロボカン」

安心!

乳幼児にも優しい軟水だよ。ミルク用や和食にもよく合うわね

安全!

市独自の厳しい水質検査を国の基準を超えるレベルで実施

◎市報のだにおよぶ皆さんの御意見を「わが家の天使」のコーナーで紹介。事前に広報広聴課広報係へ

# クイズ

カット：は野片山



「問題」マスの目の中に言葉を埋め、二重ノックの中の文字をAからFの順に並べて答えを作ってください。ヒント＝言葉7面に答えがあります（出題＝広報広聴課・参考＝大沢祥）

「タテのカギ」①縄・坂・塙の歴史を記した書物。②人口が集中する地域。③大阪府南東部に相当する地域の旧国名。④紫式部が書いた、世界最古ともいわれる長編小説は「物語」。⑤詩文の最初の一区切り。

「ヨコのカギ」①回集「草木塔」などの作者で、山口県生まれの俳人は種田一。④淡水魚力ジカの異名。⑤鎌倉・室町時代の裁判の判決。⑥日本在来の植物で

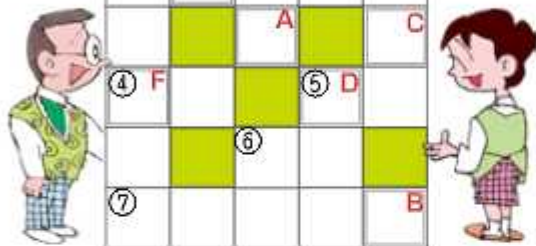
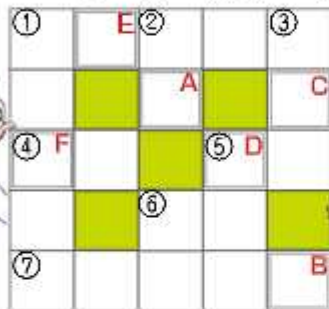

黄色の花が特徴の「ラン」(6面参照)。②平成12年に12万本を達成した「ラ」(面参照)。「応募方法」6月16日(日)必着で、はがき(答え、郵便番号、住所、氏名、年齢、電話番号、市報に対するご意見を明記し、〒278-8550野田市役所広報広聴課)のたっこクイズ「係」まで、正解者の中から抽選で5名様「図書カード」を進呈いたします。

※市ホームページの「市報のだ」のページからも応募できます。

正解と当選者は7月1日(日)で発表します。なお、当選者の方は氏名を紙面に掲載いたします。

◎訂正と誤記について：市報5月15日号の面に掲載しました「ソフト通信」の記事において、消防協力者の名前に誤りがありました。訂正し、「沼井尊志氏」です。「正」をお読みください。

## 新型コロナウイルス感染症対策 フリーランスなどの 個人事業者等への 経済支援を実施

市独自の感染症対策・第2弾で実施している個人事業者等への支援の申請期限は、6月30日(日)(当日消印有効)までです。

個人事業者等への支援として、市内の個人事業者(野田市民)または正規職員が5人以下の市内の小規模企業に対し、協力金10万円を支給しています(野田市飲食店等協力金を受けた・受ける予定の方は対象外)。

フリーランスの方など、店舗や事業所を持たない市内個人事業者等の方も、支給対象となります。

申請にあたっては、事業を実施していることがわかる書類の添付が必要です。

市では、団体名簿や野田健康福祉センター管内の食品営業許可施設一覧などの公表されている情報を基に申請書などを郵送していますが、書類が届いていない方でも条件に合致すれば支給しますので、申請書を市ホームページでダウンロードし、申請してください。

【問合せ】商工観光課  
【HP 検索】1025935

### 前回の答え



◎前回の正解と当選者  
5月1日号の正解は「コセキユウジ」でした。

91人の正解者の中から抽選の結果、当選者は市村一江様、加藤幸子様、橋立美智枝様、矢野光太郎様、山本拓様(五十音順)です。

日。人権擁護委員は法務大臣から委嘱を受けて、人権に関わる相談や啓発活動、広報活動を実施。相談者の秘密は固く守られますので人権擁護委員へ安心してご相談を。個人権・男女共同参画推進課

人権擁護委員	
白石 秀敏	金剛寺 守
上野 佐知子	倉持 又彦
有賀 ヒメ子	小嶋 真二
中村 恵美子	

人権擁護委員	
木村 亨	飯塚 忠明

◆人権の無料相談 毎月27日(日)・回・⑥の場合は日時を変更(⑥の場合には日時を変更)いちいちのホールで。事前予約が必要。開催日などの詳細は市報1日号最終面の「相談日案内」に掲載。1日先着4人。新型コロナウイルス感染症対策のため、当面は電話相談のみ。個人権・男女共同参画推進課

### 会員募集

◎サークル名(活動内容)・活動予定日時・活動予定場所・募集対象(ないものは初心者、若者男女問わず)・会費(①は月会費、②は年会費、③は入会金・連絡先)※市民サークルの会費募集のコーナーですので、差利を目的とした教室の掲載はお断りしています。

◆彩和会(水彩画) 毎月第1・3・5日 18時30分～16時30分 木間ヶ瀬公民館で。④千300円。大竹 幸 080・1067・3112

◆インクルーシブのだサッカー スクール 毎週日・回川間南中央公園で。4歳～12歳。岩本 幸 080・7187・3697

# 6月の相談日案内



新型コロナウイルス感染症対策のため、電話での相談に変更。対面相談は休止の場合がありますが、室内換気などの感染症対策を行い実施。

☎…市役所、☎…いちいのホール  
市民相談 ☎7125-1111(代表)

※6月の法律・税務相談は、予約制。6月1日(日)9時から電話で予約を受付

◆一般市民相談 日常生活の悩みごとや相続、離婚などの一般的な手続きなど。簡単な相談は電話も可

◆法律相談 弁護士に相談。裁判で訴訟、調停中は不可。電話相談のみ。☎11・15・18・24・30日。☎9・25日。7日間で70人。

◆不動産相談 土地や建物の取引など。※新型コロナウイルス感染予防のため中止

◆交通事故相談 示談や自賠責保険など。

◆行政相談 国や特殊法人などの仕事への苦情や要望など。※新型コロナウイルス感染予防のため中止

◆税務相談 相続税・贈与税など。電話相談のみ。☎15日。8人

人権・男女共同参画推進課(市役所内)

◆人権相談 人権問題での悩みなど。☎18日。☎26日。2日間で8人。電話予約

◆女性のための相談 ☎5階=第1~4 ☎10時~16時。電話予約(電話相談も可)

◆男性のための電話相談 第4 ☎16時~19時。☎7123-0069

子ども家庭総合支援課(市役所内)

◆子ども家庭総合支援拠点(家庭児童相談室) 18歳までの子とその家庭や妊産婦の相談。☎~☎8時30分~17時15分

◆児童虐待相談 電話「子どもSOS」☎~☎8時30分~17時15分(時間外は留守番電話☎0120-783-281)

◆DV相談 配偶者などからの家庭内暴力の相談や緊急時の安全確保など。☎~☎8時30分~17時15分(時間外は留

守番電話)。☎7125-9119

児童家庭課(市役所内)

◆母子父子家庭等相談・婦人相談 母子、父子家庭、寡婦など。☎9時~19時、☎~☎9時~17時

◆母子・父子自立支援プログラム策定事業 母子家庭の母や父子家庭の父、および寡婦。個別相談(要予約)、就労のための「自立支援プログラム」作成。☎9時~19時、☎9時~17時

子ども支援室(保健センター内 ☎7125-1134)

◆子ども総合相談窓口 妊娠から18歳までの子どもの相談。☎~☎8時30分~17時15分

職業相談(商工観光課)

◆無料職業紹介所 市専属の相談員が求人情報を提供。電話相談のみ。☎2階=☎~☎。☎4階=16日。9時~16時(正午~13時除く)

※☎では、ハローワークによる各種相談も併せて実施

パーソナルサポートセンター(生活支援課)

◆自立するための生活・家計改善・就労準備などに関する総合相談 ☎2階=☎~☎9時~17時。☎7125-2212

青少年センター(☎7125-2639)

◆青少年の悩み事相談 年末年始を除く毎日。9時~16時30分(電話相談のみ)

ひばり教育相談(青少年センター内 ☎7125-8088)

◆教育相談 学校生活の悩みや不登校など。青少年センター内=☎~☎9時~16時(電話相談のみ)

※学校休業日を除く

ひまわり相談(野田幼稚園 ☎7122-2450・関宿南部幼稚園 ☎7198-2075)

◆教育相談 発達・子育てで心配なことなど。野田幼稚園=第2・4 ☎、関宿

南部幼稚園=第1・3 ☎。10時~15時30分。電話予約(14時~17時15分)

※どなたでも相談できます

消費生活センター(☎7123-1084)

◆消費生活相談 購入した品物の苦情や問合せ、架空請求・多重債務相談など。電話相談のみ。☎~☎10時~16時(正午~13時除く)

障がい者支援課(市役所内)

◆障がい者の相談 ☎1階=☎~☎8時30分~17時15分

◆専門相談 ☎1階=13時30分~16時…発達教育(1日と15日)、生活療育(4日)、就労者生活(18日)、こころの生活(23日)、生活支援(25日)。電話予約

◆当事者・関係者相談 ☎1階=10時~正午…視覚障がい者(2日)、知的障がい者(3日)、ろうあ者(16日) / 13時30分~15時30分…聴覚障がい者(2日)、身体障がい者(3日)、精神障がい者(16日)。電話かファクス(☎7123-1095)予約

あさひ育成園(☎7122-7159)

◆外来療育相談 就学前の身体発達の遅れなど。☎15時~17時。電話予約(☎16時~17時)

こだま学園(☎7122-2916)

◆外来療育相談 就学前の知的発達の遅れなど。☎9時~正午。電話予約(☎16時~17時)

法人や団体などが開催する相談

◆心配ごと相談 日常生活の悩みなど。総合福祉会館=毎週☎・第1 ☎13時~16時。事前に電話で申込み。☎野田市社会福祉協議会 ☎7124-3939

◆登記無料相談 相続登記や土地建物登記など。電話相談のみ。9日☎9時30分~15時30分。前日までに電話予約。☎野田地区司法書士会、土地家屋調査士会・山下 ☎080-9396-1313

市の木 市の花 市の鳥



けやき つつじ ひばり

人口と世帯 (R2.5.1現在)  
●人口=154,417人(+87)  
男=77,712人(+65) 女=76,705人(+22)  
●世帯=69,415世帯(+264)  
●市の面積=103.58km<sup>2</sup>

# 6月の休日当番医

急病センター ☎7125-1188

曜日・時間	外科		内科	産婦人科
	9時~16時	19時~22時	9時~16時(19時~22時は急病センター)	9時~16時、19時~22時
7日(日)	梅調整形外科クリニック(☎7125-2011)	キッコーマン総合病院(☎7123-5911)	関宿中央医院(☎7198-5108)	川間太田産婦人科医院(☎7127-1135)
14日(日)	門倉医院(☎7124-5311)	小張総合病院(☎7124-6666)	はたのこどもクリニック(☎7123-7121)	小張総合病院(☎7124-6666)
21日(日)	しばやま整形外科(☎7120-5355)	キッコーマン総合病院(☎7123-5911)	野田病院(☎7127-3200)	アイレディースクリニック(☎7137-7661)
28日(日)	川間調整形外科クリニック(☎7127-6333)	小張総合病院(☎7124-6666)	野田南部診療所(☎7121-0171)	川間太田産婦人科医院(☎7127-1135)

※休日当番医は変更することもあります。受診の際にはテレホンガイド(☎7124-7272; コード6101)、または野田市ホームページ(<https://www.city.noda.chiba.jp/kurashi/kenko/shinryo/1009852.html>)で確認をしてください。

市報のだ 第1309号 令和2年6月1日号/発行=野田市(〒278-8550 野田市橋本7番地の1 ☎7125-1111) / 編集=企画財政部広報広聴課