

全国運河サミット in 利根運河	… 1 面
防犯組合年末一斉パトロール	… 2 面
平成22年を振り返って	… 4～5 面
15万人のひろば	… 8～9 面
おしらせ・12月の相談日	… 12～13 面
12月の休日当番医	… 16 面

# 「利根運河」を関係機関と連携し

## 生物を運び豊かな生態系を育む河へ

### 「全国運河サミット in 利根運河」で野田市が取り組みを発表

市では、平成19年度に国、県、流域3市と関係機関からなる利根運河協議会を設立し、昨年度に策定した「利根運河エコパーク実施計画」に基づき、利根運河の水環境や自然環境の保全に取り組んでいます。通水120周年を迎えた今年、新たな保全や活用策を考える「全国運河サミット in 利根運河」を11月7日に開催し、生物の多様性を保全する回廊としての実現に向けた取り組みを発表しました。

市では、平成18年に市が発案者となり、利根運河の水環境や

自然環境の保全を目指した「国土施策創発調査」を実施して、さ

### 乳幼児医療費助成を

## 12月1日から 小学校3年生までに拡大



市では、皆さんからのご意見を反映して、12月1日から、乳幼児医療費助成の対象を小学校3年生までに拡大し、名称も「乳幼児医療費助成」から「子ども医療費助成」に改正します。

なお、「子ども医療費助成」の自己負担額は、入院が1日200円、通院が1回200円（ただし、市民税が非課税か均等割のみの世帯は自己負担なし）、保険調剤分は無料です。

【問合せ】児童家庭課

らに自然や歴史と調和した地域空間の実現に向け、国や県、流域自治体と連携して「利根運河エコパーク構想」を策定しました。また、19年度には、関係機関と連携して取り組むため「利根運河協議会」を設立し、昨年作成した「利根運河エコパーク実施計画」に基づき、冬でも田んぼに水を張る「冬期湛水」などの取り組みを進めています。

### 運河の「新たな役割」を提唱

利根運河通水120周年を迎えた今年、運河の魅力や価値を引き出し、新たな保全や活用策を考える「全国運河サミット in 利根運河」を11月7日に東京理科大学カナル会館で開催し、約300人が参加しました。

会議には、関係機関のほか県外からも運河のある3市が出席し、現況や活用方法などの報告が行われる中、パネルディスカッ

ションに登壇した根本崇野田市長は、関係機関と連携し、自然再生に取り組む江川地区の活動を、利根運河を回廊として他地域の自然とつなぐエコロジカルネットワークを形成し、生物多様性の保全に取り組むため、利根運河を「船で物を運ぶ河」から「生物を運び豊かな生態系を育む河」として活かす取り組みを発表しました。

### 3つの共同宣言を採択

また、同サミットでは、「運河サミット共同宣言」として、①運河は先人からの貴重な贈り物。未来への遺産として確かに引き継いでいく、②街づくりや観光資源、多様な生物を育む水辺空間として運河の可能性を未来に拓く、③富山から千葉に継承された運河のネットワークをより強大なものとする、の3点を採択しました。

【問合せ】みどりの課



利根運河を生物多様性の回廊へ

# 防犯組合・市・警察が連携し

## 年末市内一斉パトロール

防犯組合16支部が地域単位で巡回



巡回用車両搭載灯回車

年末は人の動きが慌ただしく、思いがけない犯罪に遭いやすい時期であることから、野田市防犯組合では、12月17日から23日の間、16の支部と市、野田警察署とが連携した、「防犯組合年末一斉パトロール」を行います。パトロールでは、市内全域で市民の皆さんに防犯を呼びかけます。

市では、平成16、17年度に、警察庁から「地域安全活動パイロット地区」に指定されたことから、中央と南部地区を重点地区とし、自治会を単位とする自



防犯組合16支部が主要道路から路地までを見回り

主防犯組織を設立して、定期的なパトロールや声かけ運動などに取り組んでいただきました。結果、市内の窃盗犯の件数が、取り組み前の15年の2千837件と比べ、16年が439件（約16パーセント）の減、17年は399件（約14パーセント）の減と、効果が現れたことから、市では全市的に広めようと、自主防犯組織の設立支援を行ってきました。また、野田市防犯組合では、18年に自治会地区連合会を単位とする16の支部を組織し、支部を核とした防犯活動をはじめ、現在では、支部の傘下に320の自主防犯組織が組織され、各地区

で定期的に防犯パトロールを実施していただいています。

さらに、18年には南部地区に、21年10月には北部地区にも、交番に準じた市独自の施設「まめばん」を設置するなど、積極的

に防犯対策に取り組んでいます。結果、支部やまめばん設立前の17年と比べ、18年は千992件とさらに46件（約18パーセント）の減とすることができ、21年も千784件と犯罪件数が減少しています。

**パトロールには約2千人が参加**

年末は何かと気ぜわしくなり、犯罪に遭いやすい時期であることから、防犯組合では、市と野田警察署と連携し、「防犯組合年末一斉パトロール」を12月17日から23日の間に実施します。

パトロールは、16の各支部単位の時間や集合場所、実施方法などを決めて行い、約2千人が参加する予定で、市内全域の主要な

道路から路地までを見回ると同時に、市と野田警察署も、各支部のパトロール時間に合わせて、青色回転灯搭載車両と警察車両によるパトロールを実施します。

### 一人ひとりが防犯対策を

犯罪から身を守るためには、一人ひとりが、もう一度、防犯対策を見直すことが大切です。

▼**手荷物は車道の反対側に**  
バイクで背後から近づき、かばんなどを奪い去る「ひったくり」は、主に女性や高齢者が狙われます。バッグなどの手荷物は、車道と反対側の手に持ち、多少遠回りになっても、人通りの多い道を歩くことが大切です。自転車の場合は、カゴに「防犯ネット」を使用すると効果が



自転車のかごには防犯ネットも有効

▼**近所同士で、声かけ**を  
空き巣や自動車窃盗、痴漢な

ど、街の中で発生する犯罪の多くは「機会犯罪」と呼ばれ、機会を狙って犯罪が行われるものです。逮捕された空き巣犯へのアンケート調査（平成8年の警察データ）では、犯行をあきらめる理由の第1位は「近所の人による声かけ」で、全体の62・9パーセントを占めます。

また、効果もつとも高い防犯方法を「街や近所で守りを固めること」と指摘しています。住民同士が声をかけ合う街になれば、機会犯罪は減少しますので、声かけを実践してください。

### ▼**万全な鍵で侵入盗を撃退**

侵入に5分以上かかるような防犯対策で、約7割の侵入犯が侵入をあきらめます。侵入盗に対する防犯の基本は、一つのドアに2つの鍵を付けることです。防犯性能の高い鍵を使うと効果的です。

また、空き巣の手口でもっとも多いのが「ガラス破り」による窓からの侵入です。「防犯合わせガラス」への取り換えも効果的ですが、ガラスを割れにくくする「防犯フィルム」を貼る方法もあります。

【問合せ】市民生活課



# 23年度の完成に向け

## 江戸川左岸 連絡道路 今年度は200メートルを整備

市では、合併に際し、野田と関宿地域の均衡ある発展のため、「江戸川左岸連絡道路」の拡幅工事を、新市建設計画の重点課題の一つにかかげて取り組んでいます。昨年度までに全体計画のうち約87パーセントが完了しましたが、南北の交通アクセスの向上を目指し、今年度はさらに200メートルを整備します。



整備が進む江戸川左岸連絡道路(東宝珠花地先)

市では、市民の皆さんの意見を反映した「総合計画（新市建

■江戸川左岸連絡道路と次木古布内線の整備図



23年3月の完成を目指し工事中の次木古布内線

設計画」に基づき、合併後の新市の一体感醸成のため、都市基盤や駅周辺の整備などに取り組みできました。

中でも、幹線道路の整備を重点的に取り組む事業の一つとして、「都市計画道路親野井羽貫線」の全線開通のほか、関宿地域の東西の交通アクセス向上のため、県道結城野田線と県道我孫子関宿線を東西に結ぶ幹線道路「都市計画道路次木古布内線」の整備を行っています。

### 交通事故や混雑の解消を目指し

また、関宿地域から川間駅方面へ通じる約3・4キロメートルの「江戸川左岸連絡道路」は、合併時は関宿地域の同道路の幅が狭く、対向車の接触事故や通

勤時の混雑などが発生していたことから、新市建設計画の重点事業の一つとして位置付け、平成16年度から道路幅を4・5メートルから7メートルに拡げる工事を進めています。

### さらに200メートルを整備

江戸川左岸連絡道路は、昨年度までに、東金野井の新五駄排水機場付近から、東宝珠花地先の六丁四反排水ポンプ場付近までの2千950メートルの区間で整備を行い、全体の約87パーセントが完了しました。

今年度は、さらに200メートルを整備し、残る250メートルと県道結城野田線から宝珠花橋へ向かう県道次木杉戸線の300メートルを合わせた550メートルは、23年度に整備を進める計画です。

### 南北の交通アクセスも向上

関宿地域の東西の交通アクセスの向上のため、現在工事を進めている都市計画道路次木古布内線が23年春の完成を目指しており、さらに江戸川左岸連絡道路が完成すると、南北の同アクセスも向上し、交通事故や混雑の解消も期待できます。

【問合せ】道路建設課

平成22年を振り返って

# 学童保育所の過密化解消や

## 減農薬・減化学肥料の米作りなど

### 住みやすい街づくりを推進

平成22年も残りわずかとなりました。今年  
は、学童保育所の8施設の新設をはじめ、ひ  
とり親家庭向けの求人情報の開拓と提供、市  
制施行60周年記念事業、応急・恒久の排水対策、  
審議会などの公募委員の試行的導入、農産物  
のブランド化など、さまざまな施策を展開し  
てきました。本号では、11月までの主な施策  
や出来事を振り返ってみました。



黒酢農法に加え減化学肥料栽培の取り組みも

#### ◆1月

10日 文化センターなどで「消  
防出初式」

11日 総合公園体育館で「野田  
市成人式」

23日～3月22日 郷土博物館で  
市民公募展「思い出のモノ語り」

28日 市制施行60周年記念事業  
実行委員会で24の市民提案事業  
を採択

31日 いちいのホールで「ユニバ  
ーサル杯第36期・女流名人位戦」

#### ◆2月

11日 船形香取神社で市指定無  
形民俗文化財「船形香取神社御

#### 社壇御膳献上式

16日 川間駅北口駅前広場を1  
5倍に拡大する都市計画を決定



整備は平成25年度完成を目指して

26日 公契約条例施行後、初め  
ての入札を執行

#### ◆3月

27日～4月11日 清水公園で  
「さくらまつり」

31日 江戸川左岸連絡道路をさ  
らに210メートル整備、六丁四反  
水路も関宿高校前を改修

#### ◆4月

1日 市制施行60周年記念事業  
がスタート

1日 災害時の高齢者や障がい  
者の避難対策支援などに取り組  
む「地域福祉計画(改訂版)」や  
女性への暴力根絶や仕事と生活  
の調和実現を目指す「第2次男  
女共同参画計画」待機児童ゼロ

の取り組みや学童保育所の過密  
化解消に取り組む「新エンゼル

#### ◆5月

3日 市制施行60周年を迎える  
6日～7日 市民会館で「第68

#### ◆6月

1日 中学3年生までを対象に  
「子ども手当」を支給

4日 関宿城博物館多目的広場  
で「関宿城さくらまつり」

24日～5月5日 清水公園で  
「つつじまつり」

25日 市内の4つの図書館で「図  
書館子どもまつり」

25日 総合公園体育館で「青少  
年柔剣道大会」

29日 清水公園で「みどりのふ  
るさとづくりフェスタ」

#### ◆7月

3日 市制施行60周年を迎える  
6日～7日 市民会館で「第68

期名人戦七番勝負」



羽生名人(左)が三浦八段(右)を下し3勝

9日 関宿ふれあい広場で「水  
防演習」

14日 無料職業紹介所を活用し  
て、ひとり親家庭向けの求人情報  
の開拓と提供を開始



母子自立支援員(左)と就業相談員(右)が求人を開拓

23日 議員定数を32人から28人  
に削減した野田市議会議員選挙  
30日 ゴミゼロ運動、江戸川クリ  
ーン大作戦に約2千600人が参加

#### ◆8月

1日 武道の殿堂「春風館道



場が改修を終えオープン

4日 新不燃物処理施設の整備に向け、地元自治会と「協定書」締結



新施設の事業用地(右上の建物を含め写真手前)

5日 関宿クリーンセンター内調整池で「子ども釣大会」と「障害者釣大会」

◆7月

1日～31日 関宿台町で「ひまわりまつり」

11日 参議院議員選挙

17日 県指定無形民俗文化財

「野田のつく舞」

## 22年を振り返る「広報写真展」

市では、平成22年の市政の動きや市内の出来事などを、全紙サイズの写真50点や市報、グラフ野田、ポスターなどの資料で振り返る「10広報写真展」写真で見るこの1年」を開催します。

聴係

19日 まめバス利用者20万人達成

19日 木間ヶ瀬・大杉神社で市指定無形民俗文化財「武者土囃子」

20日・8月10日 減農薬の米作りを目指し、昨年より散布面積を70ヘクタール増やして玄米黒酢を水稲へ散布

23日 AED(心臓救命装置)を新たに8つの小学校に設置し、市内小中学校に全校設置完了

24日 清水八幡神社で県指定無形民俗文化財「野田のぼっぱか獅子舞」

27日 さいたま市の新都心合同庁舎で、野田市を含む27の市町が「コウノトリ・トキの舞う関東自治体フォーラム」を設立  
31日 本町通りを中心に「野田みこしパレード」

◆8月

1日 児童扶養手当が父子家庭

に拡大、児童扶養手当対象外の祖父母に野田市養育者支援手当を支給

7日・8日 本町通りを中心に「野田夏まつり躍り七夕」

16日～9月10日 公募委員の試行的な導入に向け「野田市老人福祉計画及び介護保険事業計画推進等委員会」の委員を市民から公募

21日 関宿ふれあい広場で「関宿まつり」

◆9月

1日 文化センター駐車場で「総合防災訓練」



小学生もバケツリレーで消火訓練

6日 根本市長が代表を務める「コウノトリ・トキの舞う関東自治体フォーラム」が河川環境の整備と保全を求める要望書を国土交通省へ提出

11日・12日 市役所8階大会議室で「野田市小・中学校児童・生徒自然科学作品展」

◆10月

1日 過密化を解消し保育環境の改善に向け、清水・岩木・七光台・尾崎・関宿中央の5か所の第二学童保育所を開設

1日 玄米黒酢農法で生産された米を学校給食に

1日～4日 関宿総合公園体育館と総合公園体育館で「ゆめ半島千葉国体バドミントン競技会」



地元開催は若潮国体以来37年ぶり

15日 ヒブワクチンと子宮頸がんワクチンの接種費用の半額相当の助成を開始

16日・17日 市役所で古本市やフリーマーケットなどを行う「リサイクルフェア」

16日・17日 文化センター駐車場などで「産業祭」

23日 松戸市市民劇場をスタート、総合公園陸上競技場をゴールに「東葛飾地方中学校駅伝競走大会」

24日 保健センターで「健康づくりフェスティバル」

24日 県立関宿城博物館周辺で「関宿城まつり」

25日 根本市長が名古屋での国際自治体会議で、江川地区の自然再生の取り組みを発表

◆11月

1日 過密化を解消し保育環境の改善に向け、野田・柳沢・山崎の3か所の第二学童保育所を開設

1日 市の作成する公文書などで「障害」を「障がい」の表記に修正  
3日 文化会館で「野田市文化祭式典」

7日 東京理科大学で「全国運河サミットin利根運河」



「これからの運河を考える」機会として

7日 関宿保健センターで「健康づくりフェスティバル」

23日 下根香取神社で市指定無形民俗文化財「下根獅子舞・棒剣術」

# 子ども手当や児童扶養手当など 該当者は申請手続きを

市や国では、児童福祉の一環として、「子ども手当」や「児童扶養手当」など経済的支援を行っています。手当を受けるためには、申請が必要で、それぞれの手当(子ども手当を除く)には、所得制限などの要件があります。

また、該当になった場合は、申請月の翌月からの支給となり、さかのぼっての支給はできません。

さらに、受給中は、現在の家族状況などを報告する「現況届」を年1回提出する必要があります。提出がない場合は受給できなくなり、該当する方は必ずご提出ください。

## ◆子ども手当

中学校3年生までの子ども(15

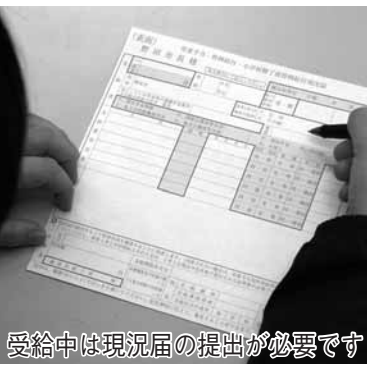

受給中は現況届の提出が必要です

歳になった後の最初の3月31日まで)を養育している方に支給します。支給額は、子ども1人一律月1万3千円で、所得制限はありません。

## ◆児童扶養手当

18歳までの児童(18歳になった後の最初の3月31日まで)を養育している父子家庭の父親又は、母子家庭の母親か、父親又は母親に代わり養育している方に支給します。

支給額は、児童1人のときは、月4万720円(全部支給の額。一部支給の額は、所得に応じて月額4万710円から9千850円までの10円刻みの額)で、児童2人のときは、1人の金額に月5千円を加算し、児童3人目以降は、1人につき、月3千円の加算となります。

## ◆ひとり親家庭等医療費助成

18歳までの児童(18歳になった後の最初の3月31日まで)を養育している母子家庭や父子家庭などの方に、健康保険を使用し支払った医療費の一部を助成します。助成対象者は、対象とな

る児童と養育者です。

## ◆養育者支援手当

父母の離婚などにより、父母に代わって18歳までの児童(18歳になった後の最初の3月31日まで)を養育している公的年金受給者に支給します。支給額は、児童扶養手当と同額です。

児童1人のときは、月4万千

720円(全部支給の額。一部支給の額は、所得に応じて月額4万710円から9千850円までの10円刻みの額)で、児童2人のときは、

1人の金額に月5千円を加算し、児童3人目以降は、1人につき、月3千円の加算となります。

## ◆特別児童扶養手当

身体や精神に一定程度の障が

いのある20歳未満の児童を養育している父母か、父母に代わって児童を養育している方に支給します。

支給額は、1級の場合は月5万750円で、2級の場合は月3万3千800円です。

【問合せ】児童家庭課、特別児童扶養手当は社会福祉課

## 臨時資源回収所を不燃物仮置き場と 関宿クリーンセンター隣地に設置

12月は、大掃除などで特にごみや資源物が多く出る時期ですが、仕事の都合や資源回収の日

程などにより、地域の資源回収に出せず、翌年まで家に置いてしまう場合があります。

そこで、市では、野田市再資源化事業協同組合の協力を得て、

平成22年12月25日(土)と26日(日)、9時から正午までと、13時から16時まで、臨時の資源物回収所を不燃物仮置き場(西三ヶ尾40-2)と関宿クリーンセンター隣地

■西三ヶ尾(不燃物仮置き場)の回収所案内図



■古布内(関宿クリーンセンター隣地)の回収所案内図

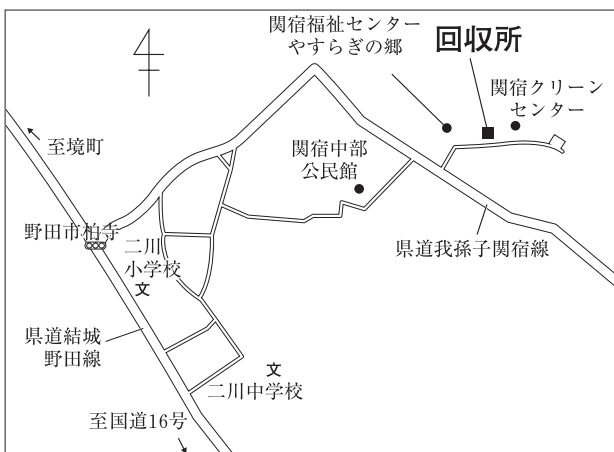

(古布内194-2)に設置します。  
対象となる資源物は、紙類(新聞や雑誌、ダンボールなど)、布類、びん類、空き缶・金属類、ペットボトルで、搬入時には品目ごとに分類してお持ちください。  
【問合せ】清掃計画課



# ひとりで悩まず

## 人権擁護委員に相談を



人権相談はいちいちのホールでも

詳細は市報毎月1日号の「相談日案内」をご覧ください。  
法務大臣から委嘱された人権擁護委員は、地域住民の人権が侵害されないように見守り、人権が侵害されたときには、その相談を受け、被害救済のため適切な措置を行います。

市では、さまざまな人権課題へ総合的に対応するため、平成13年度に「人権教育のための国連10年に関する野田市行動計画」を策定しました。

取り組みでは、毎月7日、17日、27日の月3回(田・回・園の場合は変更)、いちいちのホールでは毎月第3回に人権擁護委員による、「人権相談」を無料で行っています。

### 市役所で講演会と作品展

法務省と全国人権擁護委員連合会では、世界人権宣言が採択された翌年の昭和24年から、毎年12月10日の人権デーを最終日とする1週間を人権週間と定め、人権意識を高めるための運動を

全国的に進めています。そこで、市では、人権週間にあわせて、人権意識の普及と、あらゆる差別や偏見をなくすために、「人権週間記念講演会」と

「子ども人権作品展」を開催します。

### ◆人権週間記念講演会

【日時】12月18日(土)13時30分～15時

【場所】市役所8階大会議室

【内容】辻イト子氏(タレント・漫才師)による「輝けいのち」知的障がいの子と共々生きるか

されて」と題した講演 ※手話通訳・要約筆記あり

### ◆子ども人権作品展

【日時】12月1日(土)～7日(木)の8時30分～19時(最終日は15時まで)

【場所】市役所ふれあいギャラリー

【内容】市内小中学校の児童・生徒による人権に関するポスターや標語などの作品を展示

【問合せ】人権施策推進課、子ども人権作品展は指導課

## 秋の叙勲・褒章と危険業務従事者叙勲・県文化の日表彰

国は、秋の叙勲・褒章と危険業務従事者の受章者を、県は、県文化の日表彰者を発表しました。野田市では、次の方々が決まりました。

### ◎秋の叙勲・褒章

#### 【瑞宝中綬章】

▼建設行政事務功労 鎌田精一郎氏(70)元建設大臣官房審議官

#### 【瑞宝小綬章】

▼電気通信事業功労

三浦健氏(81)元日本電信電話公社関東電気通信局保全部長

#### ▼防衛功労

水上謙一氏(71)元陸上自衛隊少年工科大学副校長  
山下正光氏(71)元防衛研究所所員

#### 【瑞宝双光章】

▼電気通信事業功労

今村耕一氏(81)元日本電信電話公社データ通信本部第三デスク 夕部調査役

▼更生保護功労 渡野邊道雄氏(74)現保護司

#### 【瑞宝単光章】

▼郵政業務功労 杉崎和雄氏(65)元総務事務官

#### ▼消防功労

渡辺守孝氏(68)元野田市消防団分団長

#### 【藍綬褒章】

#### ▼防犯功績

秋山彦市氏(82)元野田市防犯組合理事

### ◎危険業務従事者叙勲

#### 【瑞宝双光章】

▼警察功労 高山孝吉氏(71)元警視庁警部 堀内磐氏(71)元警視庁警視 矢野五義氏(71)元警視庁警視

#### ◎県文化の日表彰

▼地方自治功労 藤井正氏(64)元野田市議会議員・元野田市議会議長

#### ▼健康福祉功労

岡田一芳氏(62)現(社)野田市医師会会長・現岡田小児科医院院長

### 紙上公共施設見学会

#### 「櫻のホール・小ホール」

「櫻のホール」は、旧市役所の跡地に、平成10年10月、地域の活性化と生涯学習、市民文化の交流の場としてオープンしました。

地上5階の建物には、中央出張所をはじめ、興風図書館や野田公民館、中央コミュニティ会館などの市の施設と、野田商工会議所などの施設が同居する複合施設となっています。

中でも、3階の「小ホール」は、330の座席数があり、音響効果にも優れ、演劇や講演会、発表会など、多目的な利用が可能です。また、舞台緞帳とんぼりの刺しゅうは、



本格的な舞台照明も

日展参与などを務めた洋画家・櫻田精一氏の作品です。

オープン以来、子ども発表会からプロのコンサートまで、幅広い層の方に親しまれ、これまでに約25万人の方に利用されてきました。

開館時間は、9時から22時まで



で、休館日は月曜日（休日の場合は開館）と休日の翌日、年末年始です。

申し込み方法や使用料などの詳細は、櫻のホール・小ホール

☎712317809までお問い合わせください。

### 市民訪問

## 歌の力で 人々に元気を

高橋 真生さん



今春、柏で開催された「女性歌手コンテスト」で、透明感があり、若く元気のある歌唱力が高く評価され、47組の中で見事頂点に立ち、10月にはCDを発売した高橋真生さん。

一中時代の吹奏楽部では、クラリネットやオーボエ、カラーガードを担当して、全国大会に計4回出場し、金賞の受賞など活躍してきました。人前で歌うことも大好きで、中学3年生からは歌手を目指して、月2回、ボイストレーニングを積んできたそうです。

「歌は私の生活の中心で、人の心を動かしたり、癒したりできる力を持つ魅力的なものです。音楽療法師の資格をとって、障がいのある方などを元気付けることに役立ちたいです」と真生さん。

「多くの人からの応援の言葉が、次に歌うときの力になります。大学受験が終わったら、作詞と作曲にもチャレンジして、より多くの人に歌を披露する機会も作っていきたいですね」と話してくれました。

中野台在住・平成4年生まれ

## トピックス

### 関宿城博物館から見える 世界一の電波塔



城「東」の同館  
関宿の同館  
立川の同館  
が提供  
印「東京」  
矢印ス  
博物館

平成24年春開業を目指して建設中の「東京スカイツリー」(11月6日現在497メートル)が、直線距離で約45キロメートル離れた、県立関宿城博物館の展望室からもよく見える季節となった。同館によると、初めて確認できたのは、約370メートル時点の今年5月。今後も気象条件が整えば、市役所やいちいのホールなどからも見ることができると見られる。

※関宿城博物館は月曜休館。大人200円。

### 東部地区で

#### 「秋の枝豆」を出荷

全国有数の出荷量を誇る野田の枝豆だが、秋を迎え、新たな取り組みが始まった。



秋の枝豆も減農薬・減化学肥料で栽培

旭出荷組合では、農協の協力を得て、2年前から台風の被害を受けにくい枝豆の生産を試行的に始め、今年から本格化した。組合長の倉持喜好さんは「甘みが強く、色味も良いと評判です。今後は生産量を増やし、市民にも食べていただきたい」と話していた。



### かんたん栗きんとん



小川雅子さん(船形)

①サツマイモを黄色のきれいなところまで皮引きする②①を1センチ程度の輪切りにして水にさらす(水は4〜5回取り替える)③②を鍋に入れ、いもが隠れるぐらい水を入れ、煮崩れるまで10分程度煮る④ボウルにざるを載せ、汁ごと③をあけて、裏ごしする⑤④と甘露煮のシロップをフライパンでかき混ぜながら少し角が立つ程度まで煮詰め、甘露煮の栗を入れてなじませれば出来上がり。  
 ※調味料を使わずに作れる食べやすい栗きんとんです。甘みが足りないようでしたらお砂糖を足してお好みに。

《材料》4人分:サツマイモ350g〜400g、栗甘露煮びん詰め200g 1本

### なつかしの写真館



写真提供=齋藤美知子さん(中野台鹿島町)

写真は提供者の齋藤さんが中央小学校の2年生だった昭和31年に、クラス全員で記念撮影したものです。  
 齋藤さんは「当時は1学年に13クラスもありましたが、2年生になる時に、宮崎小学校が開校したため、10クラスに減ってしまいました。仲の良かった友達が転校してしまったのは寂しかったです」と語ります。

また、「3年生までは現在の学童保育所あたりで建てていた旧校舎などで授業を受けていましたが、4年生からは現在の立派な校舎に移ることができたため、進級が待ち遠しかったのを覚えています。でも今となっては、木の温もりのある旧校舎で過ごした3年間もいい思い出ですね」と当時の様子を懐かしそうに振り返りました。

### 待ち遠しかつた

### 新校舎

### 晩秋の総合公園で駅伝大会新記録も

### 地区社協訪問(12)

### 七光台地区社会福祉協議会

七光台地区は、自治会連合会が主体となって活動を行っていましたが、より地域の実情に合った福祉課題に取り組んでいくと、平成12年10月に、「一人ひとりがより豊かに地域で共に生きる社会」を基本理念として「七光台地区社会福祉協議会」を設立しました。

### ふれあいの機会を充実

同社協では、敬老の日には米寿のお祝いを、また、ひとり暮らしの高齢者には年賀状を送るなど、



地域の方による歌謡ショーも  
 に入ったり、カラオケやビンゴゲームなどを  
 楽しみます。  
 また、毎年秋に七光台小学校体

地区内でも増加する高齢者との触れ合いに重点を置いています。年に3回開催しているふれあいサロン(交流会)では、60歳以上の高齢者と障がい者を対象とし、バスで関宿福祉センターやすぎの郷(古布内)を訪れ、お風呂



子どもたちも参加し安来節を

育館で開催する「ふれあいネットワーク」には、地区内の高齢者と七光台小の児童や北部中の生徒なども参加し、琴やフラダンス、ハーモニカなどの発表のほか、小・中学生による吹奏楽の演奏も披露し、約300人の参加者が交流を深めています。  
 【問合せ】七光台地区社協・近藤 ☎090-11664-7466



男女別7種目に95チームが参加

市民駅伝競走大会が、総合公園内の周回するコースで11月14日、市や体育協会などの主催で行われ、小学生から一般までの約500人が、7キロから15キロのコースを駆け抜けた。  
 5区でたすきをつなぐ選手たちに、木の葉舞うコースの沿道からは、手を振って応援する姿も。中学校女子と一般・高校女子の部では、大会記録を更新した。

# 市制施行60周年記念事業

## 「NHKのど自慢」公開放送

### 出場者と観覧者募集

市とNHK千葉放送局の共催で、ゲストに北島三郎、都はるみ



都はるみ



北島三郎

みを迎えた「NHKのど自慢」の公開放送を、平成23年1月30日(日)11時45分から13時30分(予定)に、文化会館で行います。観覧は無料で、番組はNHKの総合テレビ、BS2、ラジオ第1、国際放送で1月30日(日)の12時15分から13時に放送予定です。

#### 出場するには

出場を希望される方は、12月21日(日)必着で、往復はがきに必

#### 観覧するには

要事項を記入し、〒260-8610 NHK千葉放送局「NHKのど自慢」出場係にお申し込みください。  
応募資格は15歳以上(中学生不可)のアマチュアの方で、応募者が多数の場合は、選出された250組に1月29日(日)の予選会へ出場いただきます。  
※予選会の観覧は自由ですが、満席の場合、入場制限をすることがありますので、ご注意ください。

観覧を希望される方は、12月21日(日)必着で、往復はがきに必要事項を記入し、〒278-0000 3 鶴奉5-1 野田市文化会館「NHKのど自慢」観覧係にお申し込みください。  
当選はがき1枚で2人(1歳以上)まで入場が可能です。  
なお、記入漏れは無効で、申込多数の場合は抽選となります。申し込み情報は、NHKからの抽選結果の連絡のほか、番組やイベントの案内、受信料のお願いに使用することがあります。

<p><b>往信表</b></p> <p>260-0010</p> <p>NHK千葉放送局</p> <p>「NHKのど自慢」 出場係</p>	<p><b>返信裏</b></p> <p>何も記入しないでください。 ※選出結果を印刷します</p>
<p><b>返信表</b></p> <p>000-0000</p> <p>①郵便番号 ②住所 ③名前 ※グループの場合は、 代表者</p>	<p><b>往信裏</b></p> <p>①郵便番号 ②住所 ③名前 ④年齢 ⑤性別 ⑥職業(詳細に) ⑦電話番号 ⑧歌う曲目と歌手名 ⑨曲を選んだ理由 ※グループの場合、③、④、⑥は全員分</p>

<p><b>往信表</b></p> <p>278-0000</p> <p>野田市鶴奉5-1 野田市文化会館</p> <p>「NHKのど自慢」 観覧係</p>	<p><b>返信裏</b></p> <p>何も記入しないでください。 ※抽選結果を印刷します</p>
<p><b>返信表</b></p> <p>000-0000</p> <p>①郵便番号 ②住所 ③名前</p>	<p><b>往信裏</b></p> <p>①郵便番号 ②住所 ③名前 ④電話番号</p>

【問合せ】文化会館 ☎7124  
1555、NHK千葉放送局  
☎043(27)7311

## 江川区水田型市民農園へご参加を

昔ながらの有機減農薬の米作りや、ザリガニ釣り、自然観察会、昔遊びなどが体験できる江川区の水田型市民農園で、来年度の参加者を募集します。



田植えや収穫は参加者で協力して

【区画数】先着500区画・原則1人1区画(約30平方メートル)  
【利用期間】平成23年4月～9月  
【利用料金】3千500円。子ども(小学生以下)は千500円。3歳以下の子は無料  
※費用は米作りの経費のほか、ピオトープ(生物生息空間)整備にも使われます。

## 総合公園体育館で野田市成人式

野田市成人式を、平成23年1月10日(日)10時30分(受付開始は10時)から、総合公園体育館で開催します。



昨年は1,099人が参加

対象は、平成2年4月2日から平成3年4月1日までに生まれた方です。  
なお、市外に住居登録のある方で、野田市成人式に出席を希望される方は、お問い合わせください。

【問合せ】社会教育課



# 平成22年度上半期

## 水道事業の業務状況

平成22年度上半期は、改良事業工事として、監視制御装置更新工事など10件2億3千225万8

千950円、拡張事業工事として、未整備地域解消のための配水管布設工事など2件2千226万円、設



計・測量業務委託として、4件926万円の契約発注を行いました。

9月末における業務量は、行政区域人口15万7千210人に対し、給水人口14万8千791人、給水件数5万3千195件で、普及率94.6パーセントとなりました。

また、給水量748万5千932立方メートルに対し、有収水量716万3千123立方メートルとなり、有収率で95.7パーセントとなりました。

◆収益的収支⇨水道料金などの事業収入と、施設の運営や管理など、事業年度内の業務運営のための経費

◆資本的収支⇨水道管の布設や浄水場など、施設の建設整備をする長期間にわたる設備投資のための経費と財源

【問合せ】水道部業務課 ☎ 7124-5145

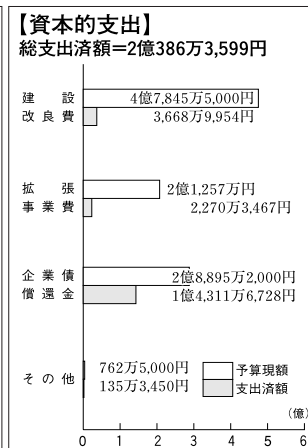
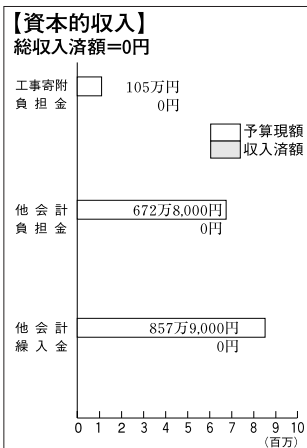
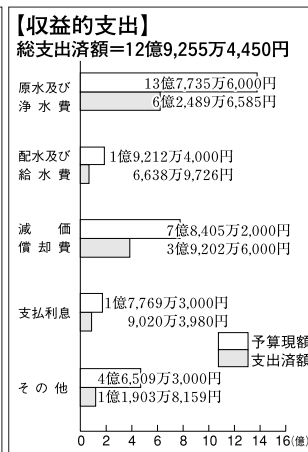
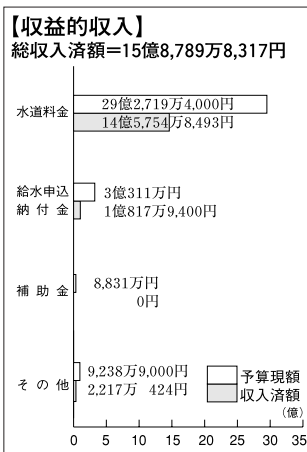

## 漏水は早めに発見を

水道の使用量がいつもより急に増えた場合、床下や地下で水が漏れている場合があります。

蛇口を全部閉めても水道メー

ター内の「パイロットマーク」が少しでも回っていたら、どこか

で漏れている可能性があります。

また、給

湯器やソーラー温水器などから漏水する場合がありますので、



水道メーターで確認できます

早めに指定給水装置工事業者に修理を依頼してください。

なお、受水槽を設置している場合は、専門業者に点検をしていたりなど、十分に管理をしていたりなど、十分にご確認ください。

【問合せ】水道部工務課 ☎ 7124-5145

## 「いちいの女流名人位戦の「大盤解説会」

「ユニバーサル杯第37期女流名人位戦五番勝負第2局」を、1月30日(日)13時から17時(予定)まで、いちいのホール5階の「関根名人記念館」対局室で開催します。

そこで、当日行う大盤解説会の入場希望者を募集します。

大盤解説会は、4階の関根コミュニティ会館・ホールで行いますが、13時から対局の観戦(5分程度)にも参加いただけます。

希望者は、1月17日(日)必着で、往復はがき(1枚で1人入場可)に住所・氏名・年齢・電話番号・返信用のあて先を明記し、〒278-8



白熱の対局を間近で観戦

## 平成23年度採用の野田市職員試験

市では、平成23年4月1日採用予定の任期付職員採用選考試験と育児休業任期付職員登録選考試験を実施します。

【募集内容】市税等の徴収業務に従事する一般行政職(任期付職員)⇨7名程度、保育士(任期付職員)⇨2名程度、保健師(育児休業任期付職員)⇨3名程度

【受験申込書の配布・請求】申込書は、12月15日(日)までの8時30分から17時15分まで(日・回は除く)、市役所総務部人事課(関

550野田市役所商工課「大盤解説会」係へ郵送してください。

応募者多数の場合は、抽選とさせていただきます。入場の可否は返信用はがきでお知らせします。

【問合せ】商工課

宿支所、南・北・中央の各出張所で配布(郵送のほか、市のホームページからも入手可)。

【受験申込書の受付】12月15日(日)までの8時30分から17時15分まで(日・回は除く)に直接人事課へ持参(郵送のほか、インターネットで申請・届出ができる)「ちば電子申請・届出サービス」からも申し込み可。

【試験日】第一次⇨23年1月9日(日)

※詳細は市のホームページで確認を

【問合せ】人事課

# おもしろ世

## 講座・教室

◆**幼児食講習会** 12月16日 13時50分～16時10分保健センターで。幼児食の講習と調理実習、育児相談など。先着15人。参加費200円。保育(20人)あり。エプロンや三角巾、布きん2枚持参。申込みは12月6日(月)9時から保育課へ

◆**総合型地域スポーツクラブ研修会** 12月19日(日)9時30分～12時10分総合公園体育館で。子どもから高齢者までがさまざまな種目を行うスポーツクラブの研修。申込みは12月8日(木)までに電話で社会体育課☎7124-7930へ

◆**生活習慣病予防講演会** 12月22日(日)10時～11時30分関宿総合公園体育館で。中島一郎氏(国際武道大体育学部長)による「健康で太りにくい体づくりのススメ」がテーマ。上履き持参。申込みは事前に電話か直接保健センター☎7125-1188か関宿保健セン

ター☎7198-5011へ

◆**ミニ門松作り講習会** 12月23日(日)9時～正午三ツ堀里山自然園で。先着30人。材料費500円。空き缶と軍手持参。申込みは12月6日(月)からみどりの課内みどりのふるさとづくり実行委員会事務局へ

◆**野田産大豆で味噌づくり** 平成23年1月20日(日)、21日(金)、27日(木)、28日(金)、2月3日(日)、4日(金)9時～15時東葛飾農林業センターで。市民。各回9人(抽選・過去に受講した方は不可)。材料費6千円(味噌18キログラム分)。エプロンや三角巾、筆記用具、20キログラム用の容器、塩4.3キログラム、弁当持参。申込みは12月16日(日)までに往復はがき(はがき1枚で応募1人、受講希望日・住所・氏名・☎を明記)で〒278-18550野田市役所農政課へ

## イベント

◆**12月の保育所園庭開放** 保育所の子どもたちと遊び、保

育体験や育児相談も。10時～11時。当日会場受付。☎各保育所

保育所名	開放日	電話
あたご	8日(日)	☎7122-2673
尾崎	8日(日)	☎7129-2009
古布内	8日(日)	☎7196-1880
東部	9日(日)	☎7122-7158
中根	14日(日)	☎7122-5741
福田	14日(日)	☎7138-0577
清水	14日(日)	☎7122-5050
南	16日(日)	☎7124-2221
花輪	21日(日)	☎7122-1770

◆**県立関宿城博物館で各種イベント** ①初日の出を見よう VII:平成23年1月1日(日)6時30分～7時30分。先着40人。入館料一般200円、高校・大学生100円、中学生以下・65歳以上無料。②郷土食講座「こんにゃくづくり」:23年1月9日(日)9時30分～正午と13時30分～16時。各回先着15人、参加費300円。③博物館学セミナー「関宿の歴史」:23年1月16日(日)13時30分～15時30分。先着30人。松丸明弘氏(同館展示協力員)による関宿の中世から近世までの講座。受講料200円。④郷土食講座「小麦まんじゅうづくり」:23年1月22日(日)、23日(日)10時～正午と13時30分～15時30分。各日各回先着15人、参加費300円。いずれも同館で。申込みは①は事前に②は12月9日(日)から③は12月16日(日)か

ら④は12月22日(日)から同館☎7196-1400へ

◆**日本太鼓フェスティバル in 野田2010** 12月12日(日)14時から文化会館で。全席指定S席3千500円、A席2千500円。前売りは文化会館、櫻のホール3階総合カウンター、ジャスコノア店、ブックスエンドウ川間店、いなげや野田みずき店ほかで発売中。☎文化会館☎7124-1555

◆**外国のお友だちと餅つき** 12月19日(日)10時～14時北部公民館で。30人(抽選)。材料費600円。エプロンやタオル、防寒持参。申込みは12月13日(日)までに往復はがきに住所・氏名・☎・☎を明記し、〒278-8550野田市役所企画調整課内国際交流協会事務局へ。☎桑原☎7124-8904(20時～22時)

◆**クリスマス会** 12月22日(日)10時～11時30分地域子育て支援センターで。クリスマスにちなんだ歌や話をパネルやエプロンシアターで。プレゼントあり。平成20年4月1日生まれまでの来春幼稚園か保育所に入園・入所予定の幼児とその親。先着25組。プレゼント

## 12月 相談日案内



※相談会場 田:市役所/☎:いちいのホール  
 市民相談室(☎7125-1111代表)

◆**一般市民相談** 日常生活の悩みごとや相続、離婚などの一般的な手続きなど。簡単な相談は電話も可  
 ※一般市民相談や各種相談は、今後の対応方法のための助言などを行うものです。

※12月の法律・不動産・交通事故・行政・税務相談は、12月1日(日)9時から電話で予約を受け付けます。

◆**法律相談** 法律問題で弁護士に相談したいとき。ただし裁判で訴訟、調停中のものは不可。☎:9:14~15:27日。☎:9:24日。7日間で70人

◆**不動産相談** 土地や建物の取引など。☎:8日。8人

◆**交通事故相談** 交通事故での示談や自賠責保険など。☎:10:24日。☎:15日。3日間で18人

◆**行政相談** 行政の苦情や要望など。☎:8日。☎:21日。2日間で8人

◆**税務相談** 相続税・贈与税など。☎:15日。8人  
 入権施策推進課(市役所内)

◆**人権相談** 人権問題での悩みなど。☎:7:17~27日。☎:16日。4日間で16人。電話予約

◆**児童家庭課**

◆**家庭児童相談室** 児童の問題など。☎:9時~17時

◆**児童虐待相談電話「子どもSOS」** ☎:9時~17時。時間外、☎:☎は留守番電話かファクス。☎:☎0120-783281

◆**母子・父子家庭・婦人相談** 母子、父子家庭、寡婦など。☎:9時~17時(☎は9時~19時)

◆**母子自立支援プログラム策定事業** 児童扶養手当を受給している母子家庭の母。個別相談(要予約)、就労のための「自立支援プログラム」の作成。☎:9時~17時、☎:9時~19時

◆**職業相談室(商工課)**

◆**無料職業紹介所** 市が独自に開拓した求人情報の提供。☎:2階☎:☎。☎:4階☎:第3☎。いずれも9時~17時

◆**内職相談** ☎:2階☎:☎。☎:10時~15時30分

◆**ジョブカフェのだ問合せ・予約** ☎:商工課/会場☎:野田地域職業訓練センター。個別相談(要予約)、求人案内。35歳未満の方かその親。18日(日)10時~16時。

◆**青少年センター** ☎:7125-2639

◆**青少年の悩み事相談** 年末年始を除く毎日。9時~16時30分(電話相談も可)

◆**シニア世代地域参加相談(社会教育課)**

◆**一般相談** ①地域参加に関する相談や情報提供。☎:☎8時30分~17時15分(予約不要) ②すでに地域参加をし



代100円。申込みは12月6日  
から電話で同センター☎71  
2113031へ

### ◆関宿城マラソン大会 平成

23年1月30日☎8時受付開始  
9時20分から県立関宿城博物  
館周辺河川敷特設コースでス  
タート(少雨決行)。距離・種目  
は、1キロメートル☎親子(小  
学生未満の子どもの親・  
小学1〜3年生/2キロメー  
トル☎小学4〜6年生、中学生  
女子/3キロメートル☎中学  
生男子、高校・一般女子/5キ  
ロメートル☎高校・一般男子  
/10キロメートル☎高校・一

般男女。申込みは総合公園体育  
館(円休館)か関宿総合公園体  
育館(円休館)で配布する申込  
書に記入押印し、12月10日☎  
必着で直接各体育館か☎278-

0043清水98社会体育課☎  
712417930へ

### 相談・その他

◆入札参加資格審査申請の受  
付 市と取引を希望する方は  
申請の手続きを。受付は12月  
6日☎まで。申請要領は市の  
ホームページか管財課で配布  
中。管財課。水道事業関係は  
水道部☎712415145

◆12月13日は野田公民館・中央  
コミュニティ会館が全日休館  
館内定期清掃のため。野田  
公民館☎712317818

◆県の不動産を入札で売却  
所在地☎野田45-1。地積☎2  
千836.46平方メートル(雑種  
地)。建物☎96平方メートル、72  
平方メートル(いずれも倉庫)。  
最低売却価格☎9千850万円。入

札案内書は千葉県庁管財課か  
各地域の県民センターで配布。  
入札期間は12月13日☎〜24日  
☎。現地説明会は12月14日☎  
14時から。開札は平成23年1月  
12日☎15時15分から。入札参  
加は個人・法人を問わない。圃  
県庁管財課☎043(223)2078

## 頸・腰椎椎間板ヘルニア

腰痛や手足のしびれといつても、痛みも  
原因もさまざまです。一度専門医を受診し、  
MRI検査などで原因をはっきりさせまし  
よう。

椎間板ヘルニアは、椎間板の中の髄核と  
いうゼリー状物質が後ろへ飛び出し、神経  
を刺激するためにおこる痛みです。せきや  
くしゃみ、りきみでもひびくような痛みが

◆個別の労使紛争のあつせん  
個々の労働者と使用者で、解  
雇や配置転換など労働条件を  
めぐる紛争の際に、公正・中立  
な立場で迅速・円満に解決す  
るよう支援。圃千葉県労働委  
員会事務局☎043(231)2131

◆柏税務署の駐車場が利用不  
可に 12月1日☎〜平成23年  
4月中旬まで。障がい者用駐  
車場はあり。圃柏税務署総務  
課☎714612321

◆食事相談会 12月14日☎16  
時〜17時乳児保育所で。管理  
栄養士がアレルギーや離乳食  
などに対応。乳幼児のいる方。  
当日会場受付。圃保育課  
(223)3810へ

◆テレビのアナログ放送は平  
成23年7月24日正午で終了  
23年7月1日からの放送終了  
のお知らせ画面などの表示を  
経て終了。デジタル放送受信  
の問合せはデジサポ千葉☎043  
(333)7100へ

◆個別の労使紛争のあつせん  
個々の労働者と使用者で、解  
雇や配置転換など労働条件を  
めぐる紛争の際に、公正・中立  
な立場で迅速・円満に解決す  
るよう支援。圃千葉県労働委  
員会事務局☎043(231)2131

あります。

急に起こった場合は安静にし、一番楽な  
姿勢で寝て、湿布などで腰や首の周辺の筋  
肉をやわらげるのも効果的です。

3か月以上長引く場合は、手術によりヘル  
ニアを取り除くほうが良いでしょう。

最近では、メスを入れることなく治療で  
きるレーザー治療が普及しています。日帰  
りで治療でき、安全で副作用がありません。  
ぜひ専門医にご相談ください。(Y・Y)

## 市税などの納期(12月)

12月27日☎までの納期の市  
税は次のとおりです。

- ①固定資産税・都市計画税(3期)
- ②国民健康保険税(6期)
- ③後期高齢者医療保険料(6期)
- ④介護保険料(6期)

【問合せ】①は収税課、②③は国  
保年金課、④は高齢者福祉課

ている方による相談や情報提供。第1〜4☎9時〜17  
時。電話予約(5日前まで)  
◆専門相談 ライフプラン・生きがいなど。第2・4☎9  
時〜16時。電話予約(3日前まで)

◆教育相談 学校生活の悩みや不登校など。青少年セン  
ター☎☎9時〜16時30分(電話・面談・訪問)  
○まわり相談 野田幼稚園☎7122124450・関宿南  
部幼稚園☎719812075

◆教育相談 発達・子育てで心配なことなど。野田幼稚園  
☎☎2・4☎、関宿南部幼稚園☎☎1・3☎。いずれも  
10時〜14時30分。電話予約(14時〜17時15分)  
消費生活センター☎☎712311084

◆消費生活相談 購入した品物の苦情や問合せ、架空請  
求・多重債務相談など。☎☎10時〜16時  
◆男女共同参画課(市役所内)  
◆女性のための相談 ☎☎5階☎☎第1・4☎。野田公民館  
(樺のホール3階)☎☎第2☎。いずれも10時〜16時。電  
話予約(電話相談も可)

社会福祉課(市役所内)  
◆障がい者総合相談・就労支援センター 障がい者の相談  
から就労支援まで。☎☎1階☎☎☎8時30分〜17時15分  
◆専門相談 ☎☎1階☎☎13時30分〜16時。生活療育2  
日、発達教育6・20日、就労者生活(16日)、こころの  
生活(21日)、生活支援(24日)。電話予約

◆当事者・関係者相談 ☎☎1階☎☎10時〜17時。知的障がい  
者(1日)、視覚障がい者(7日)、ろうあ者(21日)☎13時  
30分〜15時30分。身体障がい者(1日)、聴覚障がい者(7  
日)、精神障がい者(21日)。電話予約  
あさひ育成園☎☎712217159

## あさひ育成園☎☎712217159

◆外来療育相談 就学前の身体発達の遅れなど。第1・3  
☎☎15時〜17時。電話予約☎☎16時〜17時  
◆外来療育相談 就学前の知的発達の遅れなど。第1・3  
☎☎15時〜17時。電話予約☎☎16時〜17時

◆外来療育相談 就学前の知的発達の遅れなど。第1・3  
☎☎15時〜17時。電話予約☎☎16時〜17時  
◆外来療育相談 就学前の知的発達の遅れなど。第1・3  
☎☎15時〜17時。電話予約☎☎16時〜17時

◆外来療育相談 就学前の知的発達の遅れなど。第1・3  
☎☎15時〜17時。電話予約☎☎16時〜17時  
◆外来療育相談 就学前の知的発達の遅れなど。第1・3  
☎☎15時〜17時。電話予約☎☎16時〜17時

◆外来療育相談 就学前の知的発達の遅れなど。第1・3  
☎☎15時〜17時。電話予約☎☎16時〜17時  
◆外来療育相談 就学前の知的発達の遅れなど。第1・3  
☎☎15時〜17時。電話予約☎☎16時〜17時

☎ファミリー・サポート・センター入会説明会：12月10日☎10時〜正午総合福祉会館で。育児のサポートをしたい  
方と受けたい方。事前に野田ファミリー・サポート・センター☎☎7126155050・☎☎7126155051へ

## 野田・ふるさとめぐり ダイヤモンド富士



写真は平成19年12月23日撮影

野田から直線距離で約120キロメートル彼方にそびえ立つ富士山。秋から冬にかけて空気の澄んだ日には、雪を被った美しい姿を、また、日没ごろには、大きな三角形のシルエットとして夕景に浮かび上がります。

特に、県立関宿城博物館、つつみ野(堤

### 日本一の山頂へ沈む夕陽

台)と桜の里(座生)の江戸川スーパー堤防上、玉葉橋、みずきの街の4つの地点は、「関東の富士見100景」の1景として国から選定された、人気の眺望スポットです。

中でも、冬至(12月22日)前後の玉葉橋付近からは、夕陽が山頂近くに落日し、「ダイヤモンド富士」と呼ばれる日本一の山と太陽が織りなす光景を望むことができます。

## 伝言板

伝言板は、市民などの自主的な活動(会員募集・催し物)の情報コーナー。掲載を希望する方は、秘書広報課広報広聴係までご連絡ください。

### 野田市制施行60周年記念事業

◆わがまち再発見パートⅡ〜郷土料理を訪ねて〜「味噌づくり講習会」平成23年1月15日(土)9時30分〜12時30分関宿南部公民館で。先着20人(親子での参加も可)。材料費3千円。エプロンや三角巾など持参。申込みは12月5日(日)〜20日(月)に小沼☎090-3344-12193へ

### 講座・教室

◆関宿総合公園体育館スポーツ

#### 教室 ①いきいき元気に椅子体操(シニア向け)：12月15日、22日、平成23年1月12日、19日の

②やさしいヨガ：23年1月7日、14日、21日、28日の

③スリムヨガ：23年1月14日、21日、28日の

④14時〜15時。全4回。30人(抽選)。

⑤14時〜15時。全4回。30人(抽選)。

⑥14時〜15時。全4回。30人(抽選)。

⑦14時〜15時。全4回。30人(抽選)。

⑧14時〜15時。全4回。30人(抽選)。

⑨14時〜15時。全4回。30人(抽選)。

⑩14時〜15時。全4回。30人(抽選)。

⑪14時〜15時。全4回。30人(抽選)。

⑫14時〜15時。全4回。30人(抽選)。

⑬14時〜15時。全4回。30人(抽選)。

⑭14時〜15時。全4回。30人(抽選)。

#### 教室 ①いきいき元気に椅子体操(シニア向け)：12月15日、22日、平成23年1月12日、19日の

②やさしいヨガ：23年1月7日、14日、21日、28日の

③スリムヨガ：23年1月14日、21日、28日の

④14時〜15時。全4回。30人(抽選)。

⑤14時〜15時。全4回。30人(抽選)。

⑥14時〜15時。全4回。30人(抽選)。

⑦14時〜15時。全4回。30人(抽選)。

⑧14時〜15時。全4回。30人(抽選)。

⑨14時〜15時。全4回。30人(抽選)。

⑩14時〜15時。全4回。30人(抽選)。

⑪14時〜15時。全4回。30人(抽選)。

⑫14時〜15時。全4回。30人(抽選)。

⑬14時〜15時。全4回。30人(抽選)。

⑭14時〜15時。全4回。30人(抽選)。

#### 教室 ①いきいき元気に椅子体操(シニア向け)：12月15日、22日、平成23年1月12日、19日の

②やさしいヨガ：23年1月7日、14日、21日、28日の

③スリムヨガ：23年1月14日、21日、28日の

④14時〜15時。全4回。30人(抽選)。

⑤14時〜15時。全4回。30人(抽選)。

⑥14時〜15時。全4回。30人(抽選)。

⑦14時〜15時。全4回。30人(抽選)。

⑧14時〜15時。全4回。30人(抽選)。

⑨14時〜15時。全4回。30人(抽選)。

⑩14時〜15時。全4回。30人(抽選)。

⑪14時〜15時。全4回。30人(抽選)。

⑫14時〜15時。全4回。30人(抽選)。

⑬14時〜15時。全4回。30人(抽選)。

⑭14時〜15時。全4回。30人(抽選)。

### イベント

◆むらさきフォトサークル写真展 12月8日(日)〜14日(土)8時30分〜17時(初日は9時から最終日は16時まで)市役所ふれあいギャラリーで。半切サイズなど54点。

◆笑紫会落語発表会 12月11日

◆迎春クラフト工房 12月23日

◆迎春クラフト工房 12月23日

◆迎春クラフト工房 12月23日

◆迎春クラフト工房 12月23日

◆迎春クラフト工房 12月23日



「とくめく 日本語手帖」  
谷本聡美・著  
ヤマミュージックメディア

私たちは豊かな自然と美しい四季を愛して、独自のさまざまな文化や伝統を生み出し、受け継いできました。そんな日本人が古来から愛してきた日本語の音と言葉に耳を澄ませるエッセイです。

### New Books

せきやど図書館の推せん図書

興風図書館 ☎7123-7611  
南図書館 ☎7125-7981  
北図書館 ☎7129-8811  
せきやど図書館 ☎7198-4946



「1ねん1くみの1にち」  
川島敏生・著  
アリス館

学校ってどんなところ？ 登校から下校、そして誰もいない夜まで。小学1年生のクラスの1日を追った写真絵本です。小学校に入学する前の子どもから大人まで、家族みんなで楽しめる一冊です。

◆戦争かたりべの会 12月11日

◆春日部市吹奏楽団ファミリ

◆春日部市吹奏楽団ファミリ

◆春日部市吹奏楽団ファミリ

◆春日部市吹奏楽団ファミリ

◆春日部市吹奏楽団ファミリ

◆春日部市吹奏楽団ファミリ

◆春日部市吹奏楽団ファミリ

◆春日部市吹奏楽団ファミリ

◆春日部市吹奏楽団ファミリ

◆春日部市吹奏楽団ファミリ

◆春日部市吹奏楽団ファミリ

◆春日部市吹奏楽団ファミリ

◆春日部市吹奏楽団ファミリ

◆春日部市吹奏楽団ファミリ

◆春日部市吹奏楽団ファミリ

◆春日部市吹奏楽団ファミリ

◆春日部市吹奏楽団ファミリ

◆春日部市吹奏楽団ファミリ



い出」や「華麗なる円舞曲」など。当日会場へ。岡市役所つくしんぼ

◆アロマを楽しむクリスマス会  
12月16日 10時～11時30分  
(午前の部)と13時～14時30分(午後の部) 南部梅郷公民館で。シアバターハーブクリーム作成。各部先着12人。2千500円(材料やテキスト代など)。申込みは12月5日 岡から岩井 ☎090-3207-18358へ

◆読み聞かせサークル「エンジェルクッズ」 12月16日 10時30分～11時 中央公民館で。読み聞かせの体験や手遊び。当日会場へ。  
岡小林 ☎7125-1797

◆利根運河・理窓公園に冬の野

鳥を訪ねて 12月18日 9時 運河駅集合、12時30分解散。参加費200円。双眼鏡や筆記用具、弁当を持参。当日会場受付。岡紺野 ☎090-2420-8420

◆冬休み体験教室と工場見学会  
12月26日 27日 28日 10時～正午 日本ミルクコミュニティ(株)野田工場で。26日は工場見学と紙パックでの工作(1リットルの牛乳パックや油性マジック、はさみなど持参)。27日と28日は工場見学とバター作り(200ミリリットル程度のびんを持参)。家族で参加できる方。事前と同工場・PR担当 ☎7122-12246へ

**募集・相談**

◆剣道教室の受講生 平成23年1月～3月の第2・4回 10時～正午 春風館道場で。動きやすい服装と竹刀を持参。申込みは12月28日 岡までに電話か直接同道場内 岡野田春風会 ☎7125-1212 (13時～17時)へ

◆野田失語症訓練・相談会 12月13日 13時30分～15時30分 中央公民館で。失語症の本人と家族。当日会場受付。岡成瀬 ☎7129-1655

◆労災職業病なんでも相談 12月18日 岡船橋市勤労市民センター、平成23年1月29日 岡成田市

中央公民館で。いずれも13時～16時。弁護士や社会保険労務士などが対応。当日会場受付。岡千葉中央法律事務所 ☎043(25)4567

◆成年後見制度個別相談 平成23年2月6日 10時～16時 千葉県社会福祉センター(千葉市)で。先着70人。弁護士や司法書士などが対応。野田市社会福祉協議会で配布する申込書を取り寄せ、郵送 ☎で12月21日 岡までに〒260-8508 中央区千葉港4-3 千葉県社会福祉協議会 ☎043(204)6012-043(204)6013へ

**会員募集**

◎サークル名(活動内容)・活動予定

日時・活動予定場所・募集対象(ないものは初心者、老若男女問わず)・会費(◎は月会費、⑨は年会費、⑩は入金会金・連絡先  
※市民サークルの会員募集のコーナーですので、営利を目的とした教室の掲載はお断りしています。

◆中高年者スキー教室「楽雪会」  
平成23年1月から月1回 岡かたしな高原スキー場で。希望者は12月18日 13時～15時 尾崎自治会館での説明会にご参加を。  
岡中 ☎090-8877-3472

◆野田バレエ 毎週 16時30分～18時30分 南コミュニティ会館で。3歳～中学生。③3千円。河合 ☎7129-7571



しぎよりきた 執行力太くん (22.7.9生)

わんぱく登壇

◎のだったクイズ当選者：11月1日号の正解は「ウンガサミット」でした。58人の正解者の中から抽選の結果、当選者は図書カードが伊澤和男様、岡田静香様、川本敬和様、クラモチアオイ様、栗田キミ子様、国体グッズが上原美津子様、塩澤晶子様、染谷かほり様、富高政子様、増田裕司様、(五十音順)です。



【問題】 マス目の中に言葉を埋め、二重ワクの中の文字をAからEの順に並べて答えを作ってください。ヒント 今号の10ページに答えがあります(出題 秘書広報課・参考 大辞林)。

【タテのカギ】 ①これが終わったらお正月。② 室。③ 費。④ 用品。⑤ 今年のプレゼントは？

【ヨコのカギ】 ① 重誦月の砂漠の舞台といわれる海岸がある町。④ 「園」を訓読みで。⑤ 餅つきは杵と ⑥ 演劇。芝居。⑦ 177は天気予報。117は？

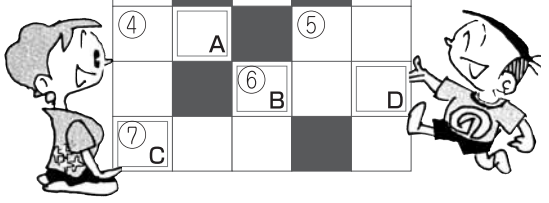
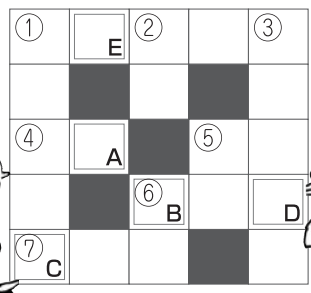

【応募方法】 官製はがきに12月15日 岡必着で、答えひらがなでもカタカナでも可、郵便番号、住所、氏名、年齢、電話番号、市報に対するご意見を明記し、〒278-8550 野田市役所秘書広報課「のだったクイズ」係まで。正解者の中から抽選で「図書カード」を5名様に進呈いたします。

正解と当選者は1月1日号で発表します。

なお、当選者の方は氏名を紙面に掲載させていただきますので、ご了承ください。



荒井夏希ちゃん (19.6.30生・左) 荒井大和くん (16.12.25生・右) 荒井わかかなちゃん (21.4.10生・中)

わんぱく登壇

# 野田物語

童謡作曲家・山中直治⑬

市民による

顕彰活動も



昭和10(1935)年4月、船橋尋常高等小学校に転動した山中直治は、学校でピアノを購入したのを機に、同11年5月、直治自身もピアノを購入し、作曲活動にますます拍車がかかります。

また同年3月、応募した「野田音頭」が、また7月には「船橋音頭」のレコード化が決まるなど、当時、「新住民謡」といわれた分野の作品も手がけていきました。

もちろん、童謡も作曲を続け昭和8(1933)年8月に

市民が主体となってコンサートや舞台公演なども

放送などうけ合ひです。よろしく後援たのみます」(同年4月24日)と、出版へ向けた準備が順調に進んでいました。同作品集には、北原白秋、林柳波、武内俊子など著名な作詞家の作品も提供されていましたが、直治の体は病で次第に弱っていきました。直治が書き残した、現在確認できる「最後の文

章」は、斎藤信夫に宛てた年賀状でした。「病氣静養のため一ヶ月休職いたします…(中略)…やさしい詩を恵んでくださいます」(同12年1月1日)。

昭和12(1937)年2月13日、最後まで創作意欲を燃やしながらも、残念ながら31歳の若さで他界しました。以降、直治が残した数々の作品は、次第に人々の記憶から薄れていきました。

しかし、没後50年以上も経った平成5年12月、直治が残した多くの資料が生家などから見つかり、郷土博物館に寄贈されると展覧会が開催されたり、歌う会や研究会なども設立されて、コンサートも行われるようになりました。

また、生前、刊行されることになかった童謡曲集の第二集やCDも発行され、市民による顕彰活動も盛んになっていきました。

さらに、今年の夏には小学生や歌う会も参加して、地元劇団によりお芝居になるなど、さまざまな形で山中直治の業績が広く知れ渡るようになりしました。

※文中敬称略(山中直治の章：終わり)

## 12月の休日当番医

休日当番医での診療時間

外科・産婦人科 = 9時～22時 (ただし16時～19時は除く)

内科 = 9時～16時 (19時～22時は急病センターで行います)

日(曜日)	外科	内科	産婦人科
5日(日)	小張総合病院(☎7124-6666)	花井クリニック(☎7123-3900)	川間太田産婦人科医院(☎7127-1135)
12日(日)	野田中央病院(☎7122-6161)	たんぼぼこどもクリニック(☎7126-8118)	小張総合病院(☎7124-6666)
19日(日)	東葛クリニック野田(☎7124-3101)	スズキ皮膚科内科クリニック(☎7126-2285)	アイレディースクリニック(☎7137-7661)
23日(木)	須藤整形外科(☎7122-1221)	うちだ内科クリニック(☎7127-8181)	遠藤産婦人科医院(☎7124-7860)
26日(日)	キッコマン総合病院(☎7123-5911)	あら山こどもクリニック(☎7129-7149)	杉崎クリニック(☎7125-1070)
29日(水)	しばやま整形外科(☎7120-5355)	青木クリニック(☎7198-7864)	川間太田産婦人科医院(☎7127-1135)
30日(木)	小張総合病院(☎7124-6666)	大槻医院(☎7127-3424)	小張総合病院(☎7124-6666)
31日(金)	野田中央病院(☎7122-6161)	はたのこどもクリニック(☎7123-7121)	アイレディースクリニック(☎7137-7661)

※休日当番医は変更することもあります。受診の際にはテレホンガイド(☎7124-7272:コード6101)、または野田市ホームページ(<http://www.city.noda.chiba.jp/kurashi/04-01-01.html>)で確認してください。

## 急病センター ☎7125-1188

▼内科(小児科) = 19時～22時(毎日)

▼歯科診療 = 9時～12時(休日)

▼今月号の市報でもお知らせしていますが、来年1月30日にNHKのど自慢が開催されます▼野田市では、平成12年の市制施行50周年の際の開催に続き2度目です▼前回から10年経過し、60周年記念事業の一環としての節目での開催となります▼前回同様多くの出場希望者や観覧希望者が見込まれると思えますし、本番前日の予選会では熱い応援が練り広げられたり、テレビ視聴率もかなり高くなるものと思えます▼この機会に、野田市のすばらしさを全国に発信したいと思えます(か)

### 編集後記

市の木



けやき

市の花



つつじ

市の鳥



ひばり