

● 主な内容 ●

- 5月22日は野田市議会議員一般選挙……………1面
- 防犯カメラを11台設置……………2面
- サポート詐欺に気をつけて……………4面
- 15万人のひろば……………6～7面
- おしらせ……………8～9面
- 5月の相談日・休日当番医……………12面

市報とホームページを連携する「HP検索」

「HP検索」の番号を市ホームページ右上にある「サイト内検索」のボックスに入力し検索すると、関連記事をすばやくご覧いただけます

■期日前投票

期日前投票所	期間	投票時間
市役所 8階（旧レストラン会議室）	5月16日から 21日まで	8時30分から20時まで
いちいのホール 4階（集会室第3）		9時から20時まで
南コミュニティセンター 1階	5月16日から 21日まで	9時から20時まで
北コミュニティセンター 1階		
イオンストア店 3階		

野田市の選挙人名簿に登録されている、①②③の全てを満たす方が投票できます。
①平成16（2004）年5月23

投票できる方

任期満了に伴う野田市議会議員一般選挙が、5月15日回に告示され、5月22日に市内45か所で投票が行われる予定です。皆さんの一番身近な代表者である市議会議員28人を選ぶ選挙なので棄権せず、投票しましょう。

《期日前投票》

投票日当日、投票に行けない方は、期日前投票できます。5か所の施設で期日前投票が（2面に続く）

期日前投票や不在者投票

日までに生まれた方
②令和4（2022）年2月14日までに野田市に住民登録をしていて引き続き市内に住所がある方
③公職選挙法に規定の選挙権・被選挙権停止を受けていない方

選挙権誰もが持てる 未来の切符

野田市議会議員一般選挙は 5月22日が投票日

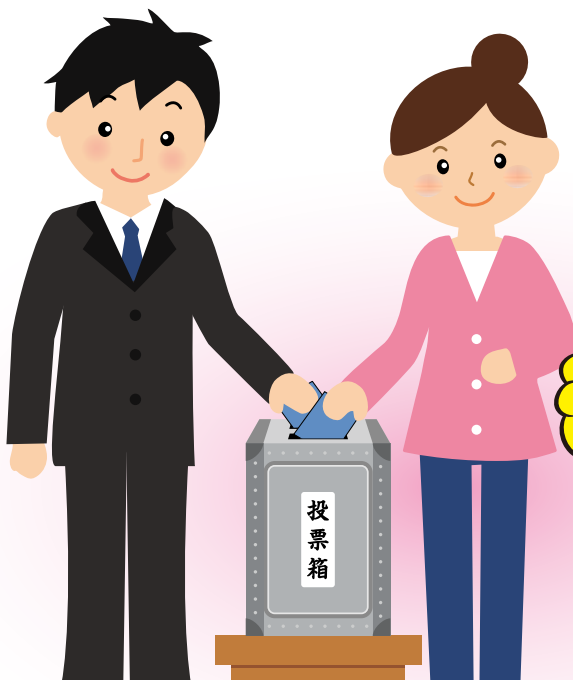

投票に行こう!



電話で 防災行政無線の放送内容の確認

☎0120-282-283（通話料無料）で放送内容を確認できます

パソコン スマホで まめメール

災害時の緊急情報や市の情報を電子メールで配信。登録が必要

ツイッター フェイスブック

災害時の緊急情報はツイッター イベント情報はフェイスブック

市報などを電子書籍で

自動翻訳し10言語で配信 自動音声読み上げにも対応

できませんので、日程や時間など、間違えのないよう注意してください。

なお、入場整理券が届いていない場合でも選挙人名簿に登録され、一定の要件が満たされている場合には投票できます。

《不在者投票》

次の理由などで投票に行けない方は、不在者投票を利用してください。

●他市区町村に長期滞在

野田市に住民登録をしたまま、仕事などでほかの市区町村に滞在中の方は、郵便で投票用紙などを野田市選挙管理委員会に請求して、滞在先の市区町村の選挙管理委員会で、不在者投票ができます。

請求書は、市ホームページからダウンロードできます。

●病院・施設に入院、入所中

入院や入所している病院や老人ホームなどが、不在者投票

のできる施設に指定されていれば、施設内で不在者投票ができます。

その場合は、病院や施設の担当者に申し出てください。

●重度の身体障がい者など

身体障害者手帳か戦傷病者手帳の交付を受けていて、障がいの内容が一定の要件に該当する方や、介護保険の被保険者証に

要介護状態区分が要介護5と記載されている方は、自宅で郵便などによる不在者投票が利用できます。事前に選挙管理委員会に申請が必要です。お早めに連絡してください。

●特例郵便等投票

新型コロナウイルス感染症で療養されている方も郵便で投票できます。利用の詳細は総務省

市民の暮らしの安全に

防犯カメラを11台新設

市では、ひったくりなどの路上犯罪の減少を目指し、平成23

年度から駅周辺に防犯カメラの設置を始め、現在では子どもの見守りのために通学路などにも設置しています。

令和3年度も、市防犯組合各支部の意見をいただき、老朽化した防犯カメラ10台の機器交換と新たに11台を増設しました。

このうち新規の5台は、一般社団法人安全・安心なまちづくり（CT推進機構）との「野田市における安全・安心なまちづくりの推進に関する協定」の締結に基づき設置された、自動販売機の

売り上げの一部を活用し設置されたものです。

ホームページで確認するか、野田市選挙管理委員会まで問い合わせてください。濃厚接触者の方は、特例郵便等投票の対象者ではないため、マスク着用、手洗いなどの基本的な感染症防止対策を行った上で投票所で投票してください。

【問合せ】選挙管理委員会事務局
【HP番号】1034265

新たな設置箇所は、関宿台町古布内、岩名一丁目、岩名二丁目、光葉町、つつみ野（2台）、宮崎、上花輪新町、今上（2台）です。

市では、市全域で合計143台を稼働させ、設置場所は市ホームページでお知らせしています。

なお、防犯カメラは主に公道を24時間撮影しており、その映像は犯罪捜査など法令に基づいた捜査以外には提供しません。

また、防犯カメラは自主防犯パトロールや地域の見守りを補うものなので、引き続き、地域の防犯活動との相乗効果で安全・安心なまちづくりを目指します。

【問合せ】市民生活課
【HP検索】1000324

自転車の安全利用に関する

協定を締結

市では、東京海上日動火災保険株式会社と「自転車保険等への加入及び自転車安全利

用の促進等を含む包括連携協定」を3月29日に締結しました。

今後は、自転車事故による高額な賠償責任に対する被害者救済と加害者の負担軽減のため、自転車保険への加入促進を目的とした広報活動や交通安全教室の開催などを両者で実施する予定です。

【問合せ】市民生活課

【HP検索】1006634



市長と小林尚子さん（東京海上日動火災保険株式会社千葉支店支店長）



皆さんの暮らしを見守る防犯カメラ

ストップ！電話de詐欺

「サポート詐欺」にも「注意」

「サポート詐欺」と呼ばれる手口を紹介します。

サポート詐欺は、インターネットを閲覧中に突然、「ウイルスに感染しています」や「個人情報報が漏えいしています」などと、

偽物の警告画面をパソコンやスマートフォンなどに表示させ、その警告画面に表示される電話番号に電話をかけた利用者に、遠隔操作できるソフトウェアをインストールするよう促し、不

必要なセキュリティソフトの購入やサポート契約を結ばせる手口です。

また、サポートに必要と云って、電子マネーでの支払いを要求し、だまし取る手口も発生しています。

サポート詐欺の対策としては、①偽物の警告に従わない、

②偽物の警告画面に表示された連絡先には電話をしない、③偽物の警告画面が表示されたら、パソコンなどのブラウザを終了する、④端末の初期化を検討する、⑤詐欺なので契約はしない、⑥お金は支払わないなどを心がけてください。

【問合せ】 市民生活課

サポートを装う詐欺に注意を！



万一の災害に備え

協定を締結

市では、佐川急便株式会社と「災害時等における支援物資の受入及び配送等に関する協定

協定」を3月30日に締結しました。

本協定により、市内で災害発生時に市が支援物資の受け入れや配送が困難な場合、同社所有の倉庫の提供や支援物資の管理などの協力を得ることができ、被災者へ食料などの安定供給と安全安心な避難所運営が可能になります。

【問合せ】 防災安全課

【HP検索】 100346089

災害時等における支援物資の受入

及び配送等に関する協定

野田市・佐川急便株式会社



市長と福元俊朗さん（佐川急便株式会社東関東支店長）

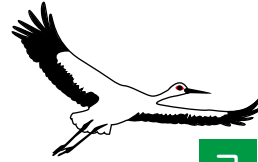

コウノトリが

各地で巣作りを

コウノトリと共に暮らすまちづくり 48

コウノトリは、2月から7月までの繁殖期にオスとメスが出会うとペアになって巣作りし、繁殖活動に入ります。市が放鳥

した、ひかるとレイも栃木や茨城、埼玉、群馬県の4県に広がる渡良瀬遊水地で巣作りをしていて、繁殖の様子を地元の方たちが見守っています。

また、オスだけで巣を作ることもあり、こうのとりの里に滞在中のヤマトも電柱に枝を運びました。そこで、感電対策として電力会社に協力いただき、既存の営巣対策品で対応しました。クラウドファンディングで設置した人工巣塔周辺の電線も、実施しています。

宮城県川崎町では、同じくオ

コウノトリの位置情報

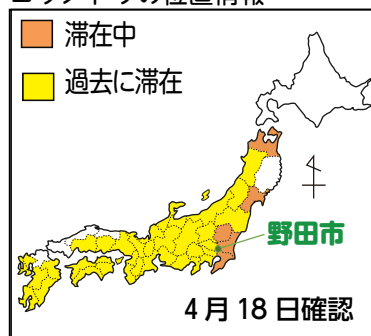

市内には、複数のコウノトリが飛来しています。市では、ヤマトが人工巣塔を活用し、メスとペアになって繁殖することを願いつつ、人もコウノトリも安全安心にすむことのできる自然豊かなまちづくりをこれから進めていきます。

【問合せ】 みどり水のまちづくり課

【HP検索】 1006581

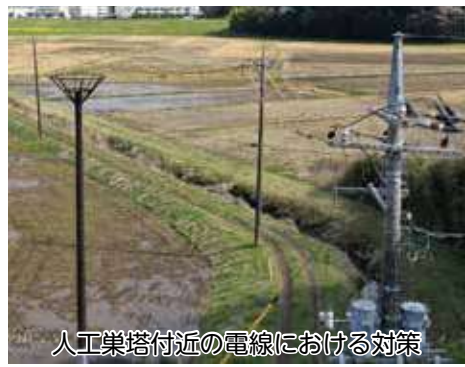

人工巣塔付近の電線における対策

(写真は東京電力パワーグリッド株式会社提供)

公共下水道への

接続工事はお早めに

市では、市民の生活環境を健康的で快適なものにしながら、河川や地下水などの水環境を保全するため、公共下水道の整備を進めています。

4月からは新たに15・88ヘクタールの下水道処理区域が加わり、市全体で千845・45ヘクタールの区域で公共下水道による汚水処理ができるようになりました。

令和4年4月1日現在の下水道普及率は、81.90パーセントです。下水道普及率の81・90パーセントは下水道全体計画区域の計画人口を基にしたものであり、行政区域内人口を基にすると70・47パーセントになります。

◆環境保全や水質改善に

公共下水道接続後は、浄化槽なしで水洗トイレを設置でき、くみ取りトイレの不快感いや害虫の発生を防ぐことができます。

また、道路の側溝や水路に汚水を流さないことによる清潔で快適な生活環境向上、水源である河川や地下水の水質改善にも

つながります。

◆公共下水道への早期接続を

公共下水道処理区域内の建物は、供用開始日から3年以内に水洗トイレに改造し、公共下水道への接続が下水道法で義務付けられています。未接続の方は、期限内のなるべく早い時期に接続してください。

なお、浄化槽で汚水を処理している方も、おおむね1年を目安に公共下水道に接続してください。

◆工事は指定工事店で

市では、安心して接続工事できるよう、「野田市下水道排水設備工事店」を定めていますので、接続工事は指定工事店で行ってください。

◆排水設備工事には市の助成も

排水設備工事（公共下水道への接続）の費用は、建物などを所有している方が負担することになりますが、市では、工事資金の融資あっせんや利子の補給を行っています。

制度の利用には市と金融機関の審査が必要です。排水設備工事の契約前に申請してください。

◆井戸水使用世帯の方へ

井戸水を使用し、下水道を利用している世帯の場合、下水道使用料は、井戸水を使用する人数で算定しています。

井戸水の使用人数の変更や、使用開始・停止、転入・転出・転居などのときは、水道部お客様センター（☎7122・5959）まで連絡してください。

◆公共下水道区域外に居住の方は

合併処理浄化槽を設置する工事や保守点検・清掃が適正に行われ、正常な機能を発揮しているかの検査は浄化槽法で規程されていますので、水環境を守るためにも合併処理浄化槽を設置し、維持管理を適正に行ってください。

また、居住用の住宅に単独処理浄化槽や、くみ取り便所を新築または増改築以外で合併処理浄化槽に付け替える場合、補助制度があります。

詳しくは、下水道課までお問い合わせください。

【問合せ】下水道課

【HP検索】1000626

訓練で水害への備えを万全に

台風による洪水など、万が一の場合に備えて、水害による被害を最小限に抑えようと、野田



土のうで川の越水を防ぐ

スポーツ少年団加盟登録団体を募集

令和4年度のスポーツ少年団加盟登録団体を募集します。加盟できるのは、団員が10人以上か認定指導員資格を持つ指導者が2人以上の団体です。

【登録料】1人につき団員は700円、有資格指導者とスタッフ、

堤根地区にある市有地を売却

市では、市有地を一般競争入札（郵便型入札）で売却します。入札参加者は、市内外の個人、法人を問いません。

◆物件番号4・1（所在地Ⅱ堤根新田字窪77番8、9、種別Ⅱ土地、地目Ⅱ雑種地、面積Ⅱ764・75平方メートル、最低処分価格Ⅱ3千236万900円）

市水防演習を実施します。演習では、堤防決壊を防ぐ木流しや、土手などの崩壊を防ぐ五徳縫いや月の輪など、古来から伝えられている水防工法を行います。

【日時】5月8日（回）9時～11時
【場所】スポーツ公園（木野崎）
※当日は自由に見学できます

【問合せ】管理課

【HP検索】1034582

募集要領の配布は6月14日

まで（田・回・宛を除く）、入札参加受付は6月1日（回）から14日（回）まで（田・回を除く）に〒278・8550野田市役所管財課へ郵送か直接持参してください。開札日は7月12日（回）です。

【HP検索】1031082

役員は千200円

【申込み】スポーツ少年団登録システムで7月31日（回）までに登録し料金を指定口座に振り込み（新規の方はスポーツ推進課内スポーツ少年団事務局へ連絡を）

【HP検索】1034622

【問合せ】管財課

屋外スポーツ施設の

早朝開場を開始

市では、市民のスポーツ活動を推進しようと、施設の早朝開場を実施します。

【期間・時間】7月1日(日)～8月31日(火)の7時～9時(休館日以外)

【対象施設】①総合公園(野球場)



庭球場、芝生広場)、②関宿総合公園(ゲートボール場、グラ

ウンド・ゴルフ場、フットサル場、関宿少年野球場)

【申込み】予約は2時間単位で、5月1日(日)9時から電話で総合公園 ☎71255・1155、関宿総合公園 ☎7198・8500へ

【問合せ】スポーツ推進課

【HP検索】1030720

日常生活用具助成事業の

対象項目などを拡充

市では、重度障がい者の日常生活用具購入費の助成を4月から拡充しました。必ず購入前に申請をお願いします。

◆暗所視支援眼鏡(耐用年数8年)

【対象】夜盲や視野狭窄の症状がある視覚障がい者か難病患者(指定の医師の意見書が必要)

【基準額】39万5千円

◆音声式血圧計(耐用年数5年)

【対象】視覚障がいの程度が1級から級

【基準額】9千700円

◆発動発電機(耐用年数10年)

【対象】呼吸器の機能に障がいのある方や難病患者で在宅で人工呼吸器や電気式たん吸引器、酸素濃縮器など生命維持に必要な機器を使用している方

【基準額】10万円

【問合せ】障がい者支援課

【HP検索】10000415

生活困窮者へ臨時特別給付金

期限内に申請を

住民税非課税世帯等に対する臨時特別給付金(1世帯当たり10万円)は、住民税均等割非課税世帯や新型コロナの影響で家計急変のあった世帯を支援する給付金です。

は確認書を5月6日(金)までに返送、家計急変世帯に対する給付金は必要書類を添え、9月30日(金)までに申請してください。

【問合せ】生活支援課

【HP検索】10033785

国や特殊法人への意見や要望は

国や特殊法人(NTTやJRなど)への皆さんの不満や意見、要望などを毎月定期的に無料で行う行政相談を行っています。

相談日程

は、市報1日号最終面の「相談日案内」に掲載しています。



相談は、総務大臣から委嘱を受けた3

人の行政相談委員が電話でも相談を行っています。



キクーン (行政相談マスコット)

【行政相談員】飯田松枝、鈴木万里子、森克巳

【問合せ】総務省千葉行政監視行政相談センター行政苦情110番 ☎0570・090110、市役所やいちいのホールの行政相談の日程は総務課市民相談係

【HP検索】10000226

Jアラートと連動した情報伝達訓練

5月18日(火)11時、国で実施する全国瞬時警報システム(Jアラート)の全国一斉情報伝達試験に合わせ、防災行政無線で情報伝達訓練を行います。

詳細は、市ホームページや安

全安心メール「まめメール」、ツイッターでお知らせします。

なお、気象条件や地震などで訓練を中止する場合があります。

【問合せ】防災安全課

【HP検索】1016715

消費者問題無料相談会

借金問題や出会い系サイト、金融商品など、消費者問題で悩む方を対象に、千葉県弁護士会松戸支部の弁護士が無料で相談を受けます。

相談時間は1人60分です。

【日時】5月24日(火)10時～16時

【場所】市役所1階市民相談室

【定員】先着12人

【申込み】5月6日(金)10時から野田市消費生活センター ☎7123・1084へ

【問合せ】市民生活課

【HP検索】1034680

◎訂正とお詫び…市報4月15日号4面に掲載しました「住宅用設備等脱炭素化促進事業補助金」の記事の対象条件で「令和3年3月以前」は誤りで、正しくは「令和4年3月以前」です。訂正してお詫びします。環境係全課

New Books

北図書館の推せん図書

興風図書館 ☎ 7123-7611 南図書館 ☎ 7125-7981
北図書館 ☎ 7129-8811 せきやど図書館 ☎ 7198-4946



「江戸 うまいもの歳時記」
青木直己・著
文藝春秋

江戸時代の四季折々の食材72種類を当時の食文化とともに紹介。旬の魚介や果物のほか、加工食品やご当地グルメを味わっていた当時の人々の豊かな暮らしをのぞいてみてください。



「くまのピエール」
イブ・スパンク・オルセン・作
菱木晃子・訳
こぐま社

くまのぬいぐるみピエールはちよっぴりうっかり屋さん。いつもおかしな失敗をしています。けれども、時にはそれが役立つことも。思わず笑ってしまつようなお話ばかりです。

市民訪問

あふれる郷土愛を胸に

第一線で活躍中の映画監督

川村 泰祐さん



市内でロケも行われた映画「東西ジャニーズ Jr.ぼくらのサバイバルウォーズ」や、テレビドラマ「正直不動産」と4月から監督作

品が次々と公開中の川村泰祐さん。「私の作品を鑑賞するために大切な時間とお金を使ってくくださる方には満足していただきたいので、

全作品にアイデアと情熱のすべてを注いでいます」と語ります。

第一線で活躍中の映画監督の川村泰祐さん。第一線で活躍中の映画監督の川村泰祐さん。第一線で活躍中の映画監督の川村泰祐さん。第一線で活躍中の映画監督の川村泰祐さん。

トピックス

野田を活性化しようと 大学生がアイデアを提案



1年間考え抜いたアイデアを直接市長に

立教大学観光学部（学生9人（西川亮研究室所属）が昨年からの調査研究してきた、野田のサイクリングロードを活用したまちづくり案を、市長と野田市職員らに3月27日に提案した。

観光をメインにしたさまざまなアイデアが発表され、市は実現に向けて、今後も学生に協力していただく場を設けていく予定。

国の登録記念物の松 保護事業で徐々に回復



赤茶けていた松の葉も段々青く

国の登録記念物となっている市民会館の庭園の松は、令和元年の強風被害の影響で幹に亀裂が生じ樹勢が衰えたことから、樹木医らが治療を行い徐々に回復が見られたため、幹を支える金属製の支柱を新たに整備した。市民会館玄関前の斜幹仕立ての赤松は建物建築と同時期に植栽されたと言われ、建物と一体となつて歴史を刻んできた。

わが家の自慢料理

具だくさんライスコロッセ



山崎望鈴さん (木野崎)

①タマネギ、ニンジン、ベーコン、マッシュルームをみじん切りにする②フライパンに油をひき、①を炒め、しんなりしたらご飯と調味料を追加し、まんべんなく炒める③完全に冷めたら1個30グラムくらいの大きさに分け、中にチーズを入れて丸める④③に衣液とパン粉を付け、180度の油で2～3分揚げたら、出来上がり ※小さい頃からお母さんが作ってくれたレシピを具だくさんにアレンジしました。トマトソースを添えてどうぞ
 《材料》18個分：タマネギ70グラム、ニンジン・ベーコン30グラム、マッシュルーム3個、サラダ油大さじ1、炊いたご飯450グラム、とろけるチーズ適量、(調味料)塩・砂糖小さじ1/2、ケチャップ大さじ3、こしょう少々、パン粉適量、(衣液)卵1個、水大さじ2、強力粉大さじ3

野田・ふるさとめぐり

鈴木貫太郎翁を知る (9)



宮本は日本美術院評議員であった彫刻家

貫太郎翁の木像の制作秘話

今からちょうど80年前の5月に開始した鈴木貫太郎翁の木像制作の経緯を紹介します。
 この木像は関宿の人たちが資金を出し合い、雲国寺に一時滞在していた彫刻家の宮本重良じゅうりょうに依頼したものです。宮本は、制作にあたり貫太郎翁を忠実に表現するため、貫太郎翁が関宿に在宅している日は毎日訪れたそうです。そのため、貫太郎翁

の日記には5月4日以降ほぼ毎日、「宮本君」の文字が書かれていきます。宮本が6月後半まで貫太郎翁の自宅に通い詰めた甲斐もあって、完成した木像を見た貫太郎翁は涙を流したと伝わります。
 完成日以後、貫太郎翁の日記では、「宮本君」が「宮本先生」と書かれるように変わってきたことからその感動が伺えます。



みんなで支えるバリアフリー (52)

自閉症スペクトラム (ASD) の理解を深めよう

自閉症スペクトラム(ASD)は、相手の表情や態度などよりも文字や図形、物の方に関心が強いこと、見通しの立たない状況では不安が強くなりますが、見通しが立つときはきっちりし、大勢の人がいる所や気温の変化などの感覚刺激への敏感さなどの特性があります。
 【接し方の具体例】
 ・行動しやすくするためにイラストや写真の使用を明確にする
 ・「コップをそこに置いて」の曖昧な表現は避け、「コップを机に置いて」と具体的に短い表

現にする
 ・感覚過敏がある場合、イヤーマフを活用したり、説明は大声でせずホワイトボードを使用し、人とぶつからないように居場所をついたてなどで区切ったり、クーラーなどを利用できる部屋での作業などに配慮しましょう。
 自分のことを理解してサポートしてくれる人の存在が大切です。本人は無自覚でも、他者から見た場合にまずいと思われる行動を優しく正直に指摘したり、苦手な部分を助けてくれる人の存在はとても大きな力になります。



新緑のもと可憐な黄色の花を咲かせる

希少植物のキンランが今年も市内で開花

絶滅のおそれのあるキンランが、市内で開花している。
 キンランは、菌根菌というクヌギやコナラなどの樹木の根にいる菌と共生して生育するため、キンランだけで生きることは難しい。市内では中央の杜など複数の場所で自生しているのが4月19日に確認された。かつては雑木林や山林でよく見られた植物。

おしらせ

◎市や官公庁などの行事（講座・イベント・募集・相談会）などの情報コーナーです。費用の記載がない場合は、原則無料

●新型コロナウイルス感染症予防対策による影響で中止・延期の場合もありますので、各問合せ先や申込み先にご確認ください。参加の際は、屋内では必ずマスクを着用し、手洗い・手指の消毒の徹底、3密（密集・密接・密閉）を回避し、発熱・風邪の症状のある場合は外出の自粛をお願いします。

講座・教室

◆野田地域職業訓練センター（さわやかワークのだ）語学講座
 ①中国語…5月10日～9月20日の月18時～20時。全15回。②スペイン語…5月16日～9月26日の月10時～正午。全13回。③初心者のやさしい韓国語…5月17日～10月18日の月15時～17時。全15回。④リーの英会話…5月19日～10月20日の月13時～14時30分と15時～17時。各15回。⑤レイア英会話…5月23日～10月3日の月10時～正午と

13時～15時。各15回。いずれも先着15人。申込みは5月5日困9時から電話か直接同センター☎7121・1184へ
 ◆生涯学習センター（樺のホール内）で講座など ①学びのまち・のだ「消費者トラブル対策講座」…5月21日（土）13時30分～15時30分。大人の契約行為の理解と注意を学習する。20人（抽選）。②初級パソコン講座「エクセルで表とグラフの作成」…5月27日～6月7日の（土）10時～正午。全4回。500円。③カルチャーコンシェルジュ養成講座…6月4日～7月2日の（土）14時

～16時。全5回。文化を軸とした地域での交流や連携を学ぶ。10人（抽選）。④初級パソコン講座「エクセルでデータ活用」…6月10日～17日の（土）10時～正午。全3回。11人（抽選）。500円。④は市内在住・在勤・在

学の20歳以上でマウス操作と文字入力のできる方。申込みは①は5月14日（土）、③は15日（日）、②は17日（月）、④は6月1日（日）までに電話か直接②④ははがき（講座名・氏名・年齢・住所・☎を明記）も可 ☎278・0035中野

台168・1生涯学習センター☎7123・7818へ
 ◆バドミントンサークル（金曜）5月27日、6月3日、10日、24日（土）19時～21時 関宿総合公園体育館で。全4回。20歳以上。千570円（傷害保険含む）。上履

住民票の写しや印鑑登録証明書などは各出張所でも取得できます

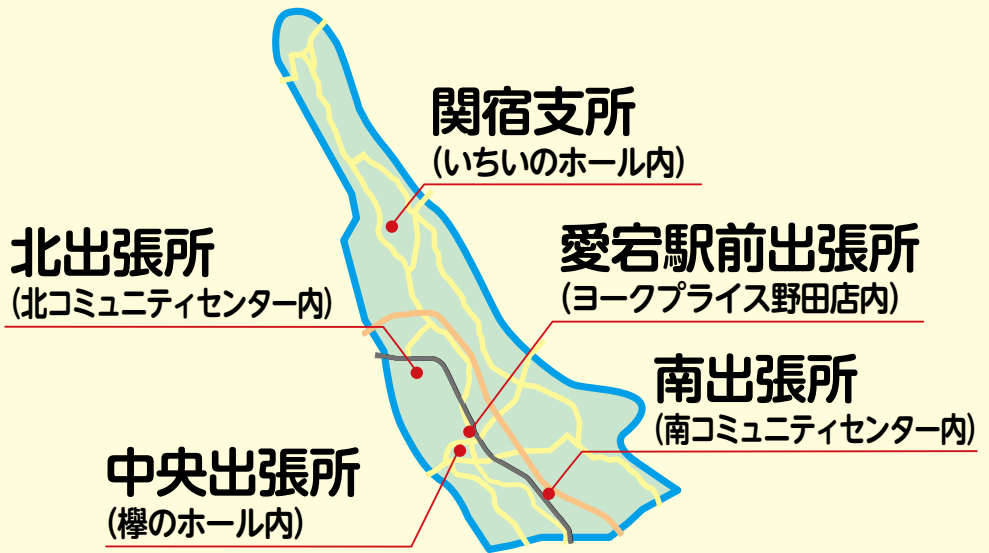

市内には現在、4つの出張所（南、北、中央、愛宕駅前）があります。

これらの出張所の窓口では、住民票の写しや印鑑登録証明書、戸籍謄抄本、身分証明書の取得など、市役所や支所に行くことなく各種手続きをすることができます。ぜひ、お近くの出張所をご利用ください。

他市町村や他課への確認事項の有無により、即日発行ができない場合や取り扱いができない業務もありますので事前に問い合わせてください。

また、マイナンバーカードがあれば、住民票や印鑑登録証明書などは、コンビニエンスストアでも取得できます。

【問合せ】 市民課、関宿支所 ☎ 7198-1111、南出張所 ☎ 7125-7921、北出張所 ☎ 7129-8800、中央出張所 ☎ 7123-3105、愛宕駅前出張所 ☎ 7126-5011

【HP 検索】 1016544

き・ラケットなど持参。申込みは事前に直接同館 ☎7198・8500へ

◆弓道教室 6月4日～7月16日(6月12日、26日、7月10日除く)の土曜9時～正午春風館道場で。全10回。中学生以上(7回以上参加の見込みがある方・18歳以下は保護者の同意書が提出)。先着15人。運動できる服装(上着はポケット・ボタンがないもの)・白足袋か白色靴下(木綿など持参。申込みは5月15日回から直接同館 ☎7125・1212(13時～17時)へ

◆バランスコンディショニング教室(春) 6月15日～7月13日の毎10時～11時20分総合公園体育館で。全5回。先着25人。30歳以上。千500円。申込みは5月7日回～6月12日回に直接同館

市税などの納期(5月)
納期限は5月31日(日)です。
◆軽自動車税(種別割)(全期) 5月16日(日)までに納税通知書が届かないときは、課税課へ問い合わせてください。納付書をお持ちになり、納付書裏面の金融機関などで納めてください。
【問合せ】 収税課・課税課

☎7125・1155へ

◆県立関宿城博物館で展示など

①パネル展「川辺の鳥たち」：6月26日(日)まで。9時～16時30分。200円(高校・大学生は100円)。
②歴史講座「古文書を読む(入門編)」：6月5日、7月3日、8月7日の回10時～正午。全3回。くずし字の「ひらがな」を中心に学習。先着30人。200円。
③パネル展「関宿周辺 歴史探検」：6月28日(日)～9月25日(日)9時～16時30分。200円(高校・大学生は100円)。
②の申込みは5月5日(日)9時から同館 ☎7196・1400へ

イベント

◆5月の保育所の園庭開放 保育所の子どもたちと遊び、親子で保育体験。育児相談も。10時

発熱などの症状のあるときは
①地域の身近な医療機関に電話相談 治まった症状を含めおおむね3日間の症状を伝えてください
②どこに電話したらよいかわからないときは
・千葉県発熱相談コールセンター ☎0570-200-139 (24時間 365日)
・野田市発熱相談専用ダイヤル ☎04-7123-1646 (平日8時30分～17時15分)

～11時。当日会場受付。園各保育所

保育所名	開放日	電話番号
清水	10日(日)	☎71225050
尾崎	10日(日)	☎71292009
乳児	10日(日)	☎71242224
北部	11日(日)	☎71254697
木間	11日(日)	☎71983825
ケ瀬	11日(日)	☎71380577
福田	18日(日)	☎71225741
中根	12日(日)	☎71221770
花輪	17日(日)	☎71242221
南部	18日(日)	☎71242221

◆子ども館合同行事「移動子ども館」 5月15日(日)10時～12時30分スポーツ公園(木野崎)で。グラウンドゴルフやパラシュート工作など。雨天中止。18歳未満(未就学児は保護者同伴)。運動靴で。申込みは事前に各子ども館へ。園谷吉子ども館 ☎7127・0117

◆こぼとプレルーム 6月20日(日)～令和5年2月16日(日)9時30

募集・相談等

分～10時30分野田幼稚園で。全16回(2歳児は全8回)。2～3歳児の保育体験。平成30年4月2日～令和2年4月1日生まれの未就園児と保護者。先着30組。申込みは5月16日(日)から同園 ☎7122・2450へ

◆献血にご協力を 5月29日(日)10時～16時(11時45分～13時を除く)イオンタウン野田七光台で。園生活支援課

◆自動車税の納付を忘れずに 自動車税(種別割)の納期限は5月31日(日)まで。自動車税事務所

感染しない・させないために

- ①うつらないように自己防衛
- ②うつさないように周りに配慮
- ③習慣化しましょう 3密回避



こまめな手洗いと定期的な換気と十分な栄養と休養をとり、体調不良のときは自宅療養し、他人とは十分な距離をとる

から納税通知書が届いたら納期限までに納付を。クレジットカードやコンビニ納付なども可。園柏県事務所 ☎7147・1231

◆令和5年の歌会始のお題と詠進 お題は「友」で友人、学友などの熟語も可。お題を詠み込んだ自作の短歌で1人一首、未発表のもの。詳細は宮内庁ホームページを参照し、9月30日(金)消印有効で封書に詠進歌と記入し〒100・8111宮内庁へ。園宮内庁 ☎3213・1111

伝言板

◎伝言板は市民の皆さんの自主的な活動(催し物・会員募集)の情報コーナーです。費用の記載がない場合は、原則無料。掲載を希望する方は、発行日の1か月前までにPR推進室へ

●新型コロナウイルス感染症予防対策による影響で中止・延期の場合もありますので、各問合せ先や申込み先にご確認ください。参加の際は、屋内では必ずマスクを着用し、手洗い・手指の消毒の徹底、3密(密集・密接・密閉)を回避し、発熱・風邪の症状のある場合は外出の自粛をお願いします。

講座・教室

- ◆楽しい演劇講座「坪内逍遙しょうようのシェークスピア」 5月7日 田13時30分〜15時中央公民館で。当日会場へ。 圃向後 ☎090・3816・2508
- ◆子どもフラダンス無料体験会 5月14日、21日の田15時30分〜16時30分川間公民館で。4歳〜12歳。各先着5人。動きやすい服装。申込みは5月5日 圃から村上 ☎090・8599・2818へ
- ◆合気道体験会 ①5月14日、28日の田9時15分〜10時15分 合公園体育館、②17日 圃19時15分〜20時15分野田第一中学校武道場、③18日 圃16時30分〜17時30分春風館道場で。①②は中学生以上。③は小学生〜中学生。動きやすい服装。各先着5人。500円。申込みは5月6日 圃から田 ☎090・5983・0608へ
- ◆生涯学習セミナー「心と身体の健康を保つには」 5月18日 圃10時〜11時30分南コミュニティ会館で。先着20人。申込みは5月5日 圃〜10日 圃に渡辺 ☎080・5513・2844へ
- ◆新体操体験講座 5月25日

野田の魅力を発見!!シリーズ① 野田で唯一の丸型ポスト



わたしたちの身近にある郵便ポスト。その形を意識したことはありますか？

清水のくらもち文具店(現在は閉店)の敷地脇には市内で唯一の現役の丸型ポスト(郵便差出箱1号(丸型))があります。ポストはお店が切手の販売を始めた48年ほど前に設置されたもので、今も地域の人々に愛用されています。現在、わたしたちが目にする角型ポストはより多くの郵便物が入る内部に取集袋が設置されているものです。1901年から使用が始まった赤い円筒型ポストは効率化のため徐々に角型が主流となっていきました。令和3年3月末時点では、全国に約178,211本あるポストのうち、丸型は約4,300本を残すのみで、野田のポストは郵便の歴史を伝える貴重な文化資源の1つです。

イベント

- ◆オール・サンク小品展 5月10日 圃〜5月15日 圃9時〜16時30分(初日は13時から、最終日は15時まで)興風会館地下ギャ
- ◆アート・サンク小品展 5月10日 圃〜5月15日 圃9時〜16時30分(初日は13時から、最終日は15時まで)興風会館地下ギャ
- ◆ゆつ&みいでサークルなど ①おはなし玉手箱…5月11日
- ◆フォトこぶし写真展 5月11日 圃〜17日 圃9時〜17時(初日は13時から、最終日は16時まで)市役所ふれあいギャラリーで。45点。圃佐藤 ☎090・4743・1562
- ◆親子ふれあい遊び…5月19日 圃10時〜10時30分。手遊びなどでスキニシップ。③3歳からのおはなし会…5月24日 圃15時15分〜15時30分。④育児相談日…5月30日 圃10時〜11時。⑤0歳児サークル…6月16日 圃〜5年3月2日の 圃10時〜11時。⑥みんなのサークル…6月21日 圃〜

5月の相談日案内



対面相談は室内換気などの感染症対策を行った上で実施します。新型コロナウイルス感染症対策で電話相談に変更や休止される場合もあります。

☎…市役所、☎…いちいのホール
市民相談 (☎ 7125-1111 代表)

※5月の法律相談は予約制。5月2日
 月9時から電話で予約を受付

◆**一般市民相談** 日常生活の悩みごとや相続、離婚などの一般的な手続きなど。簡単な相談は電話も可

◆**法律相談** 弁護士に相談。裁判で訴訟、調停中は不可。☎ 11・12・18・22・23・30日。☎ 26日。7日間で70人。

◆**不動産相談** 土地や建物の取引など。

※新型コロナウイルス感染症予防のため中止

◆**交通事故相談** 示談や自賠責保険など。☎ 13日。☎ 27日。2日間で8人。

◆**行政相談** 国や特殊法人などの仕事への苦情や要望など。☎ 11日。☎ 17日。2日間で8人。

◆**税務相談** 相続税・贈与税など。☎ 16日。8人。

人権・男女共同参画推進課 (市役所内)

◆**人権相談** 人権問題での悩みなど。☎ 19日。☎ 27日。2日間で8人。電話予約

◆**女性のための相談** ☎ 5階=第2~3 ☎ 10時~16時。電話予約(電話相談も可)

子ども家庭総合支援課 (市役所内)

◆**子ども家庭総合支援拠点** (家庭児童相談室) 18歳までの子とその家庭や妊産婦の相談。☎~☎8時30分~17時15分

◆**DV相談** 配偶者などからの家庭内暴力の相談や緊急時の安全確保など。☎~☎8時30分~17時15分。☎ 7186-6586

児童家庭課 (市役所内)

◆**母子父子家庭等相談・婦人相談** 母子、父子家庭、寡婦など。☎ 9時~19時、☎~☎9時~17時

◆**母子・父子自立支援プログラム策定事業** 母子家庭の母や父子家庭の父、および寡婦。個別相談(要予約)、就労のた

めの「自立支援プログラム」作成。☎ 9時~19時、☎ 9時~17時

子どもの発達相談室 (保健センター内 ☎ 7125-1134)

◆**子どもの発達相談** 発達に心配のある18歳未満の子どもの相談を行います。☎~☎8時30分~17時15分

職業相談 (商工労政課)

◆**無料職業紹介所** 市の相談員が求人情報を提供。☎2階=☎~☎。☎1階=17日。9時~16時(正午~13時除く) ※☎ではハローワークによる各種相談も実施

パーソナルサポートセンター (生活支援課)

◆**自立するための生活・家計改善・就労準備などに関する総合相談** ☎2階=☎~☎9時~17時。☎ 7125-2212

青少年センター (☎ 7125-2639)

◆**青少年の悩み事相談** 年末年始を除く毎日。9時~16時30分

ひばり教育相談 (青少年センター内 ☎ 7125-8088)

◆**教育相談** 学校生活の悩みや不登校など。青少年センター内=☎~☎9時~16時 ※学校休業日を除く

ひまわり相談 (野田幼稚園 ☎ 7122-2450・関宿南部幼稚園 ☎ 7198-2075)

◆**教育相談** 発達・子育てで心配なことなど。野田幼稚園=第2・4 ☎、関宿南部幼稚園=第1・3 ☎。10時~15時30分。電話予約(14時~17時15分) ※どなたでも相談できます

消費生活センター (☎ 7123-1084)

◆**消費生活相談** 購入した品物の苦情や問合せ、架空請求・多重債務相談など。☎~☎10時~16時(正午~13時除く)

障がい者支援課 (市役所内)

◆**障がい者の相談** ☎1階=☎~☎8時30分~17時15分

◆**専門相談** ☎1階=13時30分~16時・発達教育(2日と16日)、生活療育(12日)、就労者生活(19日)、こころの生活(24日)、生活支援(26日)。電話予約

◆**当事者・関係者相談** ☎1階=10時~正午・視覚障がい者(10日)、知的障がい者(11日)、ろうあ者(17日) / 13時30分~15時30分・聴覚障がい者(10日)、身体障がい者(11日)、精神障がい者(17

日)。電話かファクス (☎ 7123-1095) 予約
あさひ育成園 (☎ 7122-7159)

◆**外来療育相談** 就学前の身体発達の遅れなど。☎ 15時~17時。電話予約(☎ 16時~17時)

こだま学園 (☎ 7122-2916)

◆**外来療育相談** 就学前の知的発達の遅れなど。☎ 9時~11時。電話予約(☎ 16時~17時)

法人や団体などが開催する相談

◆**心配ごと相談** 日常生活の悩みなど。総合福祉会館=毎週☎・第1 ☎ 13時~16時。事前に電話で申込み。☎野田市社会福祉協議会 ☎ 7124-3939

◆**行政書士無料相談** 相続や遺言、新型コロナ対応支援金など。20日 ☎ 13時~16時。櫻のホール4階第1集会室。電話予約。☎千葉県行政書士会東葛支部・齋藤 ☎ 7196-6021

◆**登記無料相談** 相続登記や土地建物登記など。電話相談のみ。10日 ☎ 9時30分~15時30分。前日までに電話予約。☎野田地区司法書士会、土地家屋調査士会・雨笠 ☎ 080-9396-1313

5月の休日当番医

曜日・時間	内科
9時~16時	
1日(日)	岡田小児科医院 (☎ 7122-2519)
3日(火)	小澤医院 (☎ 7122-3980)
4日(水)	豊泉医院 (☎ 7129-3813)
5日(木)	石井医院 (☎ 7122-2434)
8日(日)	東葛飾病院 (☎ 7196-1166)
15日(日)	関宿中央医院 (☎ 7198-5108)
22日(日)	はたのこどもクリニック (☎ 7123-7121)
29日(日)	野田病院 (☎ 7127-3200)

※休日当番医は変更する場合があります (HP 検索: 1009852)。かかりつけ医や休日当番医の診療時間外や、急病の方は小張総合病院 (☎ 7124-6666) に問い合わせてください

人口と世帯:人口= 153,529人 (-134) / 男= 77,117人 (-101)、女= 76,412人 (-33) / 世帯数 70,482世帯 (+108) (R 4.4.1 現在)

市報のだ 第1355号 令和4(2022)年5月1日号 / 発行=野田市 (〒278-8550 野田市鶴寿7番地の1・☎☎ 7125-1111) / 編集=PR推進室

有料広告

広告内容は直接広告主に問い合わせてください

千葉県にお住まい又はお勤めの方
 生活クラブ生活協同組合 **くらしと家計の相談室**

— 生活のたて直しをお手伝いします —

滞納

返済

臨時出費

ご相談からお貸付けまで
 ひとりでも悩まないで
 早めにご相談ください。

この事業は生活再建が目的です。家計診断を行い、課題を洗い出します。必要に応じて最小限の資金をお貸付けします。貸付条件は電話又はホームページで確認してください。貸付けには審査があります。契約時には生協加入が必要です。(平成27年1月5日 千葉県生安指令第1331号)

予約制 受付時間 9:00~18:00 ☎ **043-202-1471** 千葉県中央区中央3-9-9
 日曜祝日 土日営業 不定休 <https://kurashitokakei.jp/> エレル千葉中央ビル304

開業 **13年** **訪問マッサージ専門治療院**
 在宅ケアならお任せください!

- ✓ 歩行が困難で日常生活に不自由されている方
- ✓ 脳梗塞後、後遺症などでリハビリを行っている方

お気軽に
お問い合わせ
ください

ご自宅に訪問して、体の機能回復
 を目的としたマッサージを行います(健康保険適用可)

開業13年・地域密着 ☎ **04-7125-1936** 【診療時間】
 みなみ訪問マッサージ 野田営業所 野田市花井248-5 9:00~18:00
 野田病院 ☎ 7127-3200 【休診日】日曜日

※市報のなにに掲載する有料広告を随時募集しています。【問合せ】 広告代理店「株式会社ウィット ☎ 072-668-3275」【HP 検索】 1009675

3回目接種(12歳以上)の5月分の予約を 5月10日(火) 8時30分から開始します

5月10日(火) 8時30分から、5月の3回目接種(12歳以上)の予約を開始します。
予約方法はインターネットかコールセンターへの電話です。

予約方法

●インターネットでの予約

パソコンでURLにアクセスするか、スマホで二次元コードからアクセス
予約サイトURL : <https://noda.hbf-rsv.jp/>



予約サイト

●コールセンターへ電話で予約

野田市新型コロナワクチンコールセンター ☎0120-701-104(フリーダイヤル)

5月から集団接種が変わります

5月から市の集団接種会場(野田市文化会館・関宿総合公園体育館)の実施日が、(水)・(土)・(日)の週3日間となり、使用するワクチンがファイザー社製ワクチンになります。

野田市文化会館では、(水)が2回目接種、(土)が3回目接種、(日)が小児接種となります。

関宿総合公園体育館では、(水)・(土)・(日)が3回目接種となります。

3回目用の接種券(クーポン券)の発送情報

令和3年12月～令和4年1月に2回目接種を受けた方に対し、5月9日(月)に3回目接種用の接種券(クーポン券)を発送します。

野田市の3回目ワクチン接種状況(4/22時点)

接種対象市民の接種率

67.9%

年齢別接種率

65歳以上 92.3%

12～64歳 53.7%

接種率は2回目接種完了者に対する数値で、全人口に対する3回目接種率は、野田市は55.4%、国全体では49.8%、千葉県全体で49.5%です

新型コロナワクチン特集号②

令和4年4月22日
時点の情報です

※国からの情報に変更があった場合、スケジュール
や内容に変更が生じる場合があります