市報 のだ

令和５年
(2023年)
No. 1371

正月号

スポーツや文化活動を通して人間力向上を目指すまちづくりを

野田市長 **鈴木 有**

明けましておめでとうございます。

本年も「元気で明るい家庭を築ける野田市」の実現を目指し、まちづくりを進めてまいります。

新型コロナ感染拡大防止にご理解ご協力をいただき、心より感謝申し上げます。冬を迎え、インフルエンザとの同時流行も危惧されますので、引き続き、基本的な感染対策をお願いいたします。

市としても市民の皆様の健康を守るための対策を速やかに講じてまいります。ワクチン接種では、医師会と連携し、市民の皆様にはできる限りの支援をしてまいります。

少子高齢化社会では、健康に生活することが重要であり、子どもから大人まで、障がいのある人もない人も、スポーツや文化活動を通して人間力の向上を図りながら、人づくり、まちづくりを推進します。

また、市民が一体となって前向きな気持ちになれるよう、野田市の良さを学び、知ることで愛着が生まれ、人口減少の抑制につながるよう、本年4月に「健康スポーツ文化都市宣言」を制定することとしました。

連続立体交差事業は、令和5年度末の野田市駅の東側駅舎高架化完了に向け、2期工事を進めており、将来を担う子どもたちにまちづくりへの興味を持ってもらおうと小学校6年生を対象に出前授業を実施しました。

鈴木貫太郎記念館の再建は、シンボルである「萬世(ばんせい)のために太平(たいへい)を開かん」と書かれた塔を残し、現在の記念館を取り壊した跡地に再建したいことなど、地元関係者の方々の理解を得られましたので、今後は具体的な検討を早急に行うため、野田市鈴木貫太郎記念館建設準備委員会を立ち上げてまいります。

新型コロナ感染拡大を受け、オープンを延期していた児童センター（愛称・のだしこども館supported by k-ikkoman）は、昨年10月1日にオープンし、連日多くの子どもたちや保護者の方に利用いただいています。子育て支援や地域交流の拠点となる楽しく遊びながら学べる魅力ある施設として、安心して利用いただけるよう運営してまいります。

結びに、皆様のご健勝とご多幸を心よりご祈念申し上げまして、新年の挨拶(あいさつ)といたします。

野田市表彰

市発展に功労のあった個人・団体に表彰状と感謝状

地方自治や教育などの各分野で多年にわたり貢献された個人・団体に表彰状を、また、公共のために温かいご寄附をされた個人・団体に感謝状を、それぞれお贈りします。(順不同)

《地方自治功労》

鷲尾 真由美氏（63）自治会長として多年にわたり地方自治の発展に尽力（総務大臣表彰受章）

岡田 正之氏（75）野田市公平委員会委員として多年にわたり地方自治の発展に尽力（総務大臣表彰受章）

荒井 茂氏（60）野田市公平委員会委員として多年にわたり地方自治の発展に尽力（総務大臣表彰受章）

《統計功労》

柘植 通子氏（65）統計調査員として多年にわたり統計調査の発展に尽力（総務大臣表彰受章）

小林 多加子氏（74）統計調査員として多年にわたり統計調査の発展に尽力（総務大臣表彰受章）

大和田 友子氏（71）統計調査員として多年にわたり統計調査の発展に尽力（経済産業大臣表彰受章）

中村 綾子氏（63）統計調査員として多年にわたり統計調査の発展に尽力（経済産業大臣表彰受章）

田口 悦子氏（59）統計調査員として多年にわたり統計調査の発展に尽力（経済産業大臣表彰受章）

《環境衛生功労》

上原 盛成氏（79）廃棄物減量等推進員として多年にわたり環境衛生の向上に尽力

鈴木 奉之氏（79）廃棄物減量等推進員として多年にわたり環境衛生の向上に尽力

湯德 和夫氏（81）廃棄物減量等推進員として多年にわたり環境衛生の向上に尽力

市原 丈嗣氏（74）廃棄物減量等推進員として多年にわたり環境衛生の向上に尽力

《社会福祉功労》

山形 かつ江氏（70）民生委員児童委員として多年にわたり社会福祉の向上に尽力

林 由美子氏（74）民生委員児童委員として多年にわたり社会福祉の向上に尽力

若草クラブ 多年にわたり社会奉仕や健康づくり活動に尽力するとともに、高齢者福祉への理解促進に広く尽力（厚生労働大臣表彰受章）

上野 佐知子氏（69）人権擁護委員として多年にわたり社会福祉の向上に尽力（法務大臣表彰受章）

健康で活気のあるまちづくりへ向けて

野田市議会議長　山口克己

明けましておめでとうございます。

市民の皆様には、健やかに新春をお迎えのことと、お喜び申し上げます。本年も引き続き、皆様に開かれた議会と議会の活性化を目指して取り組んでまいります。

昨年を振り返りますと、北京冬季オリンピックでの歴代最多のメダル獲得など、コロナ禍でも明るい話題がありました。本市在住で、パラリンピックのスノーボード競技で入賞を果たした小須田選手の健闘も光りました。

また、先月のサッカーワールドカップでは、決勝トーナメント進出の日本チームの奮闘は記憶に新しいところです。日本選手の活躍は、次世代を担う多くの子どもたちに夢と希望と勇気を与えてくれたことと思います。

一方で、市民の皆様には、新型コロナに加え、インフルエンザの同時流行が懸念されるため、引き続き感染拡大防止に対策しながら、日常生活を送っていただくことになります。議会でも、感染対策を実施するとともに、行政や関係機関と連携して必要な支援策に取り組んでまいります。

さて、まちづくりを始めとした、これからの野田市に目を向けますと、連続立体交差事業が進捗しており、今年度末の完成を目指している野田市駅前広場に加え、愛宕駅西口駅前広場の整備も着実に進んでいて、両駅前の発展が期待されます。

さらに今年4月には、健康スポーツ文化都市宣言が行われます。私たちを取り巻く社会環境は人口減少や超高齢化社会といった課題に加え、新型コロナの影響で、生活環境が一変してしまいましたが、こうした時代だからこそ、生涯にわたり豊かに生き生きと健やかな生活を送るには、心身ともに健康であることが重要です。スポーツや文化活動を通じて、若い人にも野田市に住んでもらえる活気ある健康都市を目指したいと考えております。

議会では、さまざまな課題に対応するため、求められる機能を十分に発揮し、皆様の負託に応えられるよう、その責任を果たしてまいります。

本年も市民の皆様の変わらぬご支援とご協力を賜りますようお願いいたしますとともに、皆様のご健勝とご多幸を心よりご祈念申し上げまして、新年の挨拶（あいさつ）といたします。

《警察功労》

小山　英次氏（73）警察官として多年にわたり地域犯罪等の解決に尽力（瑞宝双光章受章）

《教育文化功労》

伊藤　稔氏（68）教育委員会委員として多年にわたり教育行政の発展に尽力

小山　高史氏（80）多年にわたり芸術、文化の発展に尽力（さつきフェスティバル内閣総理大臣賞受賞）

木村　和男氏（71）多年にわたり芸術、文化の発展に尽力（日本菊花全国大会総務大臣賞受賞）

学校法人野田鎌田学園　野田鎌田学園高等専修学校Soleil　第15回スイーツ甲子園決勝大会で入賞し、文化活動の振興と発展に尽力

藤間　勘美寳氏（75）多年にわたり日本舞踊の普及を通し、文化振興及び推進に尽力

額賀　栄司氏（70）小学校長として多年にわたり教育の振興に尽力

横田　賢次氏（70）小学校長並びに行政職員として多年にわたり教育の振興に尽力

松尾　清氏（70）小中学校長並びに行政職員として多年にわたり教育の振興に尽力

米田　博氏（70）小学校長並びに行政職員として多年にわたり教育の振興に尽力

河合　典子氏（70）小中学校長として多年にわたり教育の振興に尽力

《保健衛生功労》

秋山　明彦氏（70）小中学校並びに高等学校の学校歯科医として多年にわたり児童生徒の健康保持増進に尽力

林　亨二氏（70）小学校の学校歯科医として多年にわたり児童の健康保持増進に尽力

大原　郁輝氏（70）小学校並びに幼稚園の学校等歯科医として多年にわたり児童の健康保持増進に尽力

濵島　良文氏（60）中学校の学校歯科医として多年にわたり生徒の健康保持増進に尽力

《スポーツ功労》

小須田　潤太氏（32）北京2022冬季パラリンピックスノーボードクロス等に出場し、スポーツの振興と発展に尽力

宮田　健一郎氏（74）テニス協会会長として多年にわたりスポーツの振興に尽力（長栄賞受章）

《感謝状》（100万円相当額以上をご寄附された個人・団体へ）

鈴木　道子様

株式会社プランA様

丸眞株式会社様

山本建設工業株式会社様

株式会社日建プランニング様

はーとふる友の会様

株式会社C4C様

野田ロータリークラブ様

音頭金属株式会社様

関宿ライオンズクラブ様

令和4年第6回 定例市議会市政一般報告

令和4年第6回定例市議会の冒頭で、鈴木市長は28項目の市政に関する一般報告を行いました。市報では項目のみを紹介します。市役所や関宿支所、各コミュニティ会館、各出張所、各公民館、各図書館、市ホームページなどで全文がご覧いただけます。

◆障がい者福祉手当の過支給への対応について
◆新型コロナウイルス感染症の感染状況及びワクチン接種の状況について
◆物価等高騰対策について
◆児童センターのオープンについて
◆健康スポーツ文化都市宣言について
◆市長と話そう集会及び市長と話そう(手紙編)について
◆鈴木貫太郎記念館の再建について
◆コミュニティバス等の対策について
◆交通不便地域対策について
◆連続立体交差事業及び関連する事業の推進について
◆東京直結鉄道の建設実現に向けての取組について
◆生物多様性自然再生事業について
◆事務事業の見直しについて
◆個人情報保護制度の見直しについて
◆職員の給与について
◆特別職報酬等審議会について
◆地方公務員の定年延長制度について
◆民間施設の有効活用について
◆待機児童対策について
◆介護人材確保対策について
◆避難所開設訓練及び総合防災訓練について
◆気象防災アドバイザーの配置について
◆新清掃工場建設候補地について
◆子ども未来教室について
◆学校給食費の第3子以降の無償化事業について
◆野田幼稚園の3年保育導入と市内幼稚園におけるインクルーシブ教育の推進について
◆野田市教育大綱の改訂について
◆婚活イベント事業について

【問合せ】総務課☎(04)7123-1071
【HP検索】1036343

のだしこども館 supported by kikkoman（児童センター）がオープン

市内全ての公立小中学校を市長が訪問（市長と話そう集会）

柳沢小で第40回総合防災訓練を実施

寄　附

◆新型コロナウイルス感染症対策に…▶手指用アルコールジェル285ミリリットル1万2,000本(996万円相当)＝株式会社プランA 代表取締役 友成聖様(東京都渋谷区)

◆保育所、学童保育所、子ども館等に…▶東京2020オリンピック・パラリンピック関連タオル類6,644枚(517万円相当)＝丸眞株式会社 代表取締役社長 眞下一成様(愛知県名古屋市)

◆市政全般に対する寄附金…▶72万4,500円＝明治安田生命保険相互会社柏支社 支社長 渡辺朗様(柏市)

◆保育事業指定寄附金…▶50万円＝宮本洋子様(上花輪新町)

◆子ども食堂支援指定寄附金…▶30万円＝中央ろうきん友の会野田支部 会長 小林長二郎様(上花輪)

市政に参加して明るいまちづくり

市民の皆さんが公募委員として審議会や協議会に参加すると直接、市政に意見や提案ができます。

皆さんが、「ここを変えたらもっと良くなる」「ここは非効率ではないか」「これまでの経験や知識を市政に役立ててみたい」など、普段の生活の中で考えていることや感じていることを市民の視点で提案をいただきたいと考えています。

3つの審議会などで委員を募集します。ぜひ、皆さんの参加をお待ちしています。

各委員には、日額（会議1回）6千500円の報酬が支給されます。

令和5年に執行予定の選挙は

令和5年は、4月9日(日)に県議会議員選挙が予定されています。

政治とは、教科書などに「国家や社会のルールを作り、社会の秩序を維持し、多くの人々の異なる考えに基づく様々な意見や利害などを調整し解決すること」と書かれています。

政治を行う政治家を選ぶという意思表示をするのが選挙であり、主権者として政治に参加する手段です。

明るい未来を築くためにも民主主義の根幹である選挙に必ず参加し、皆さんの意思を県政に反映させましょう。

【問合せ】選挙係☎(04)7123-1580

●市史編さん委員会

市史の編さんや刊行に関し基本方針を定め、必要な調査を行い、審議します。

【募集案内配布場所】市史編さん担当窓口、関宿支所、南・北・中央・東部・南部梅郷・北部・川間・福田・関宿中央・関宿・二川・木間ケ瀬の各公民館

●老人福祉計画及び介護保険事業計画推進等委員会

老人福祉計画や介護保険事業計画の策定や見直し、地域包括支援センターの設置や運営、地域密着型サービスの指定や運営、老人の福祉に関する事項を調査審議します。

【募集案内配布場所】高齢者支援課窓口、関宿支所、南・北・中央・愛宕駅前の各出張所、中央・東部・南部梅郷・北部・川間・福田・関宿中央・関宿・二川・木間ケ瀬の各公民館

●環境審議会

環境の保全に関する基本的事項を市長の諮問に応じ、答申するほか、必要と認める事項を調査審議します。

【募集案内配布場所】環境保全課窓口、関宿支所、南・北・中央・愛宕駅前の各出張所、中央・東部・南部梅郷・北部・川間・福田・関宿中央・関宿・二川・木間ケ瀬の各公民館

【応募資格】①～④全てに該当する方＝①募集期間最終日時点で市内に1年以上居住し選挙権を有する18歳以上（老人福祉計画及び介護保険事業計画推進等委員会は40歳以上）、②市の公募委員に就いていない、③市の議員ではない、④市の職員ではない（一部の非常勤特別職を除く）

【応募方法】申込書を募集期間内に担当課へ郵送（最終日の消印有効）か直接持参（土日祝年末年始を除く）

※市ホームページからも応募可能。申込書受付後に面接を行い、選考結果は応募者全員に通知

【HP検索】1004772

■公募委員の募集概要

審議会などの名称	募集人数	募集期間	担当課
市史編さん委員会	2人	1月20日(金)まで	〒278-8550 市史編さん担当☎(04)7125-7802
老人福祉計画及び介護保険事業計画推進等委員会	2人		〒278-8550 高齢者支援課☎(04)7199-2574
環境審議会	2人	1月10日(火)から2月10日(金)まで	〒278-8550 環境保全課☎(04)7123-1753

発熱症状時にオンライン診療も可能に

新型コロナとインフルエンザの同時流行に備え、県では、「千葉県オンライン診療センター」を設置しました。

重症化リスクの低い方などは、抗原検査キット（研究用は不可）の自己検査でコロナが陰性となった場合、オンライン診療が受診できます。

重症化リスクの高い方は、基本的に発熱外来などにおいて対面診療での受診をお勧めしています。重症化リスクの高い方のうち、基礎疾患のある方や65歳以上の方、妊娠中の方は、受診する医療機関がない場合に、自己検査でコロナが陽性となって希望する方は、オンラインで受診していただくことも可能です。

オンライン診療を受診した結果、対面診療をお勧めする場合もあります。

なお、対象者は、新型コロナやインフルエンザの流行状況、発熱外来のひっ迫状況を踏まえ、県で随時見直されます。

【期間】2月28日㊋まで
【診療時間】9時～18時（㊏㊐㊗も可）
【申込み】千葉県オンライン診療センターホームページ（図①を参照）から申込む（1日の受付上限人数あり）※電話申込み不可
【問合せ】保健センター☎㊹7125・1189

オンライン診療の流れ

①アプリやウェブサイトの準備

千葉県オンライン診療センター
2次元コードを読み込む

②情報登録

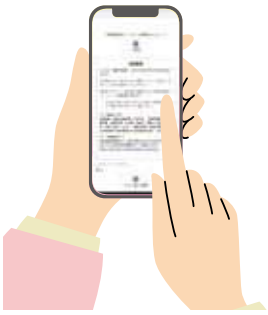

申込みフォームに入力（検査キット結果を証明する写真など）

③検索・予約

診療を申し込むと、ショートメールが送信されるので、記載のページリンクから、保険証や支払方法などを入力

④問診表

診療開始時間前にショートメールが送られるので、当日の体調などを入力

⑤診察

オンラインで診療（スマホなどビデオ通話ができる機器が必要です）

⑥支払い

支払い（カード決済のみ）後、最寄りの薬局で服薬指導、薬の受け取り、支払い

コウノトリと共に暮らすまちづくり㊻

コウノトリを活かした自然豊かなまちづくり

市では、コウノトリをシンボルとした自然と共生する地域づくりを進めています。

平成24年に開設したこうのとりの里（現在休館中）には、延べ6万3千人の方が来館しました。同施設には11月、兵庫県立コウノトリの郷公園に預けていたメスの「ミライ」が帰ってきました。ペアリングが成功したオスは移送後、残念ながら死亡が確認されましたが、ミライは元気にえさを食べ、間もなく見学が可能となります。こうのとりの里周辺には豊かな自然が残っていますので、見学とともに野田の自然の魅力を散策しながら感じてください。

【問合せ】みどりと水のまちづくり課☎㊹7199・8147
【HP検索】1006581

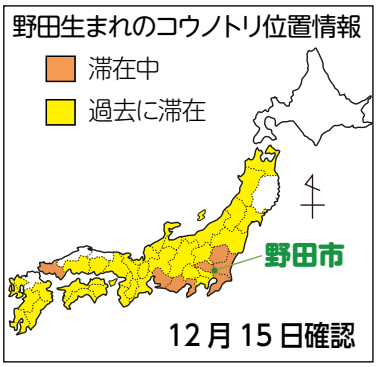

パブリック・コメントで皆さんの意見を募集

市では、皆さんの意見を市政に取り入れるため、基本的な計画や条例などを決定する前に素案に対して、広く意見を募集するパブリック・コメント手続きを行っています。

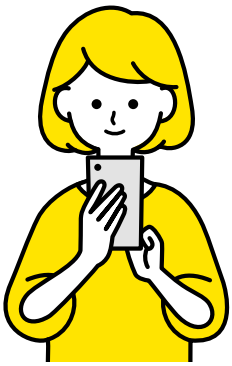

スマホでの意見提出も

【閲覧場所】各担当課窓口、市役所・いちいのホールの行政資料コーナー、各公民館、各図書館、生涯学習センター（欅のホール内）や市ホームページ

【提出方法】所定の用紙か任意の書式を募集期間内に直接持参（土日㊗・年末年始を除く）するか、閲覧場所の意見投函箱に投函か、市ホームページ「ちば電子申請サービス」から提出するほか、FAX、郵送（最終日の消印有効）のいずれかの方法で、案件名と素案に対する意見、住所・氏名（法人その他の団体の場合は所在地・団体名・代表者氏名）を明記し、各担当課へ送ってください。

意見の概要や市の考え方などは個人情報を除き、市ホームページで公開します。意見をいただいた方への個別回答は、行いません。

【HP検索】1001230

■案件名の一覧

案件名	募集期間	担当課
第3次野田市スポーツ推進計画（素案）	1月20日㊎まで	〒278-8550 スポーツ推進課 FAX㊹7122-1558
防災活動に関する事務事業の見直し（素案）	1月20日㊎まで	〒278-8550 防災安全課 FAX㊹7123-1737
野田市私債権管理条例（案）	1月5日㊍から2月3日㊎まで	〒278-8550 行政管理課 FAX㊹7123-1074
第2期生物多様性のだ戦略（素案）	1月5日㊍から2月3日㊎まで	〒278-8550 みどりと水のまちづくり課 FAX㊹7122-1558

償却資産の申告は忘れず1月31日までに

市内に事業用の償却資産（事業所の構築物、機械、工具、備品など）を所有する個人経営者や法人のうち、昨年度、申告があった方に償却資産申告書を発送しています。

新たに事業を始めた方や申告書がない方は市ホームページからダウンロードするか、問い合わせてください。

申告は、令和5年1月1日現在の償却資産の所有状況を記載の上、市役所課税課か関宿支所の各窓口へ直接、または郵送（〒278-8550野田市役所課税課）、電子申請のeLTAX（エルタックス）で提出してください。

【問合せ】家屋係☎㊹7199-4626

【HP検索】1002583

市主催の確定申告作成会は各公民館などで開催

市主催の確定申告作成会は、生涯学習センター（欅のホール内）や中央・東部・川間・福田・関宿中央・関宿・二川・木間ケ瀬の公民館のみで開催します。

市役所、関宿支所では開催しません。

各会場の開催日程は後日、市報や市ホームページでお知らせします。

対象者は野田市に住民票があり、公的年金等の収入がある方で、併せて給与・雑・一時所得のある方や事業・不動産所得のある方で収支内訳書や決算書が完成している方です。

1人で複数人分の受付はできません。

【問合せ】市民税係☎㊹7199-4478

◆確定申告のスマホ講習会

柏税務署では、年金受給者や給与所得者を対象にスマホ申告を案内します。

【会場・日時】関宿中央公民館＝1月18日㊌10時～正午、13時～15時。**川間公民館**＝1月19日㊍10時～正午、13時～15時

【定員】各先着20人（スマホ持参）

【申込み・問合せ】柏税務署スマホ申告担当☎㊹7146-2321へ

【HP検索】1036286

特集 野田市を明るく元気に

野田市応援ソング完成！

撮影：森好弘

長期化するコロナ禍で頑張っている野田市の皆さんを音楽の力で明るく元気に、そして勇気づけるため、市では、Jポップシーンで活躍している野田市育ちのシンガーソングライター、ナオト・インティライミさんに、「野田市応援ソング」の楽曲制作を依頼しました。

本業のアルバム制作でお忙しい中でしたが、野田市の皆さんへ向け、「The Day（ザ デイ）」というタイトルの野田市応援ソングを完成していただけました。

出来上がった「The Day（ザ デイ）」は、ナオト・インティライミさんにとっても、自分の人格を形成した、ふるさと野田への想いを込めた特別な曲であることから、11月30日に発売されたニューアルバム「虹色∞オクターブ」の9曲目にも収録されています。

野田市応援ソングは、市ホームページでも公開していますので、皆さんも聞いて、ぜひ口ずさんでください。

今後は、野田市応援ソングを学校などで歌ってもらえるように、合唱用の譜面の作成もお願いしています。

ナオト・インティライミさんから、市民

ナオト・インティライミさんから 市民の皆さんへの 応援メッセージ

野田市を明るく元気にする「野田市応援ソング」をお願いしました
（写真は令和４年４月24日撮影）

の皆さんへ応援メッセージをいただいていますので、紹介します。

市の公式動画チャンネルでも公開していますので、ご覧ください。

ナオト・インティライミさんからのメッセージ

野田の方は、ご存知の方もいらっしゃると思いますが、私、ナオト・インティライミは2歳から14歳まで野田で育ちました。

野田幼稚園、野田市立南部小学校、南部中学校を卒業しました。

今でも、幼心に感じた野田市の、醤油の匂い、香り、そして、自然豊かな野田市を思い出します。私の人間性というのは、野田で形成されたもの、野田での人々との関わり合いで形成されたものと感じていて、本当に大切なふるさとです。

以前から、鈴木市長に、野田市のための歌を作ってくれないかというご依頼を受けておりまして、私も野田市のために、恩返しを何かしらの形でしたいなとずーっと思っていましたので、その想いを実現したいと強く感じていました。

鈴木市長から、お話しをいただいた時、元気で明るい家庭を築ける野田市と、私の想いを、ガッチャンコして、愛情がたくさん詰まった野田市への、この野田市の応援ソングみたいなものをどんな形で届けようかなと、ずっと構想を練ってきました。

そして、このたび野田市応援ソングを完成することができました。

タイトルは、「The Day（デイ）」。日本語に訳すと、「その日」っていう意味です。皆さんにとっての野田市の日々、私にとっての野田市での日々とか、皆さんにとっての日常みたいなのを表現しました。

「The Days（デイズ）」じゃなくて、「日々」というのは 1日1日の積み上げで、「日々」は形成されているという、その何気ない、いつも通りの1日だけど、本当は特別な1日のはずですからね。そんな何気ない1日1日を大切にできることの大切さみたいなことを表現できたらという想いを込めた曲に仕上げたい、作りたいなと思っていて、今回作ることができました。

そして、自分の記憶の中の野田での、我が家の食卓を思い返しながら書いた曲です。

お父さんは仕事から、くたくたになりながら帰ってきて、お母さんは、家を守りスーパーに行って買い物して料理を作ってくれて、私たちは、学校に行って、それから遊びに行って、どろんこになりながら暗くなって家に帰ってきて、

The Day　　ナオト・インティライミ

かなしみは　うたにのせて　どこまでも　とんでいけ
さみしさは　むねにだいて　そのままつれていけ　まいうぇい

あぁ　きょうもつかれたな
おおきなたいよう　しずんでく

いちにちのおわりに　みんなでかこむしょくたく
これからも　あたたかくながくつづくように
しあわせがたくさんあるように　ずっとつづきますように

たのしいことみつけたなら　ともだちにおしえな
だいすきなひとができたら　ちゃんとつたえてな

あぁ　きょうもつかれたな
あわてんぼうのほしがでてる

いちにちのおわりに　みんなでかこむしょくたく
これからも　あたたかくながくつづくように
しあわせがたくさんあるように　ずっとつづきますように

いちにちのおわりに　みんなでかこむしょくたく
これからも　やわらかくながくつづくように
しあわせがたくさんあるように　ずっとつづきますように

あのね　きょうね　いろいろあってね
そうか　そうか　いろいろきかせて
あのね　もうね　あしたいきたくない
そっか　そしたら　あそびにいこっか

いちにちのおわりに　みんなでかこむしょくたく
これからも　あたたかくながくつづくように
しあわせがたくさんあるように　ずっとつづきますように

いちにちのおわりに　みんなでかこむしょくたく
これからも　やわらかくながくつづくように
しあわせがたくさんあるように　ずっとつづきますように
ずっとつづきますように

みんながこの食卓で一堂に会して、その日に会ったことを、話すみたいな、あの時間の大切さ、尊さみたいなものをですね、野田市の皆さんと共有できたらいいなという想いを込めて作った、そんな曲です。ぜひ、野田市の皆さんに末永く愛されるような、そんな曲になったらいいなと願っています。

小さな子どもから、中高年の皆さん、お兄ちゃんお姉ちゃん、おじいちゃんおばあちゃんまで皆さんのすぐ近くに寄り添えるような、そんな曲になったらいいなと、そんな願いもあります。

野田市の応援ソングを制作していく中で、すごく私の中で思い入れが強くなり、曲も気に入っていますので、全国のファンの方にもぜひ聞いて欲しいっていう気持ちが出てきていますので、ニューアルバムにも収録しました。

ライブなどでも、ふるさとへの想いを込めて、歌っていきたいなと思っております。

また、機会がございましたら、野田市に直接伺わせていただき、曲を披露させていただけたらと思っていますので、その日が来るまで楽しみに待っていてください。

特集 野田市を明るく元気に

健康スポーツ文化都市宣言に向けて

市民を取り巻く社会や環境は、人口減少や超高齢化社会など多くの問題を抱えている中で、新型コロナウイルス感染症の影響によって生活環境が大きく変化しています。

そのような中で、野田市は「夢のある住みよいまち」、「元気で明るい家庭を築けるまち」を目指しています。

その実現には、市民の皆さんが「健康」であることが前提です。

「健康」は、わたしたち野田市民すべての願いであり、まちの活力の源です。

さらに、目まぐるしい環境の変化に対し、これから必要となるものが人間力です。人間力とは、社会を力強く生き抜くための総合的な力のことです。

そこで、日々の生活を健康に過ごし、子どもから大人まで、障がいのある人もない人も、スポーツや文化活動に親しんでいただきながら人間力の向上を図り、そして、人づくり、まちづくりにつなげることで、市民が一体となって前向きな気持ちになれるよう、さらには、野田市の良さを学

都市宣言文の考え方

【 すべての市民が健康 】
野田市の活力

↓

【 スポーツ・文化活動 】
人として成長し、人間力を高められる
豊かな歴史や伝統、郷土の偉人、自然環境などを学ぶ
ことにより、郷土への誇りや愛着が芽生え育まれる

↓

【 地域活性化 】
人と人との交流を深め、多くの仲間とふれあう
明るく生き生きとした地域の輪

↓

【 野田市 】
夢のある住みよいまち
元気で明るい家庭を築けるまち

び、知ることによって愛着が生まれ、いつまでも野田市に住みたいと思ってもらえるよう、4月1日に、「健康スポーツ文化都市」を宣言します。

健康の大切さ

都市宣言を行うにあたって、まずは、生涯にわたって豊かに生き生きと健やかな生活を送るために、「健康に対して関心を持って欲しい」、「心身ともに健康を維持して欲しい」との願いを込めました。

スポーツの持つ力を

スポーツには、努力や向上心、達成感、悔しさ、反省、チームワーク、感謝、感動など、人間力を高め、人として成長していくさまざまな要素が詰まっています。

生涯スポーツや生涯学習という言葉からも、人は、生涯成長していくものと言われております。

自分のライフスタイルや興味に応じてスポーツに取り組むことは健康の保持増進や充実感、生きがいに結びつきます。

また、スポーツを実際に行わなくても、人間力を高めること

健康スポーツ文化都市宣言

健康は、わたしたち野田市民すべての願いであり、まちの活力の源です。生涯にわたり豊かに生き生きと健やかな生活を送るため、心身ともに健康を維持します。さらに、先人が培ってきた歴史や文化、豊かな自然に誇りを持ち、障がいのある人もない人も、子どもから大人まで、すべての人々がスポーツや文化活動を通じて、人と人との交流を深め、豊かな心とからだを育み、「夢のある住みよいまち」、「元気で明るい家庭を築けるまち」を目指し、ここに『健康スポーツ文化都市』を宣言します。

1　健康への関心を持ち、スポーツに親しみ、豊かな心とからだをつくります。

1　郷土の歴史や伝統を学び、恵まれた文化や豊かな自然に誇りを持ち、次世代に繋いでいきます。

1　健康を維持し、スポーツや文化活動を通じて、人間力の向上を図り、人づくり、まちづくりに繋げ、明るく生き生きとした地域の輪を広げます。

ができます。例えば、オリンピックや高校野球などを見ると、人々は、感動、努力やチームワークの大切さなど、成長するためのさまざまなことを学ぶことができます。

多様な文化活動と文化継承を

文化活動も同じであり、音楽活動や芸能活動、子どもたちの吹奏楽やマーチングなどを通じて、人間力を育むことができます。

さらに、子どもたちが野田市で育まれてきた豊かな歴史や伝統、また、鈴木貫太郎翁を始めとする郷土の偉人、自然環境の大切さなどを学ぶことで、ふるさと野田へ誇りや愛着が芽生え、野田市で育った子どもに野田市にずっと住みたいと思ってもらうことや、伝統文化や民俗芸能行事など、先人たちが築いてきた伝統や歴史を、野田市の将来を担う子どもたちへ継承していくことが、非常に重要です。

都市宣言をすることで、「自治体独自の特色」を強く発出し、全ての市民の生活に潤いをもたらすとともに、地域の活性化をさらに進めていきます。

マイナンバーカードの休日交付窓口を拡充

マイナンバーカード申請者が、マイナンバーカードをスムーズに受け取れるよう、カードの休日交付窓口を拡充していきます。

マイナンバーカードの受け取りは、市ホームページに掲載の予約サイトか電話☎㊹7199-2262(平日9時30分～17時)で事前に予約してください。

会場	日程
野田市役所 市民課	1月7日土
	1月8日日
	1月15日日
	1月21日土
	1月28日土
	1月29日日
関宿支所	1月8日日
	1月21日土

●マイナポイント受け取りをお手伝い

国では、マイナンバーカード取得者が最大2万円相当のポイントを受け取れるマイナポイント事業を行っています。

マイナポイントを受け取れるのは、12月末までにカードを申請した方です。

カードを受け取り後、2月末までにマイナポイントの申請をすれば、ポイントを受け取れます。

市では、すでにマイナンバーカードを持っていて、まだマイナポイントを申請できずお困りの方のために、申請のお手伝いを、市職員が平日毎日、市役所市民課や関宿支所、南・北・中央・愛宕駅前出張所で行っています。

【持ち物】マイナンバーカード、カードの暗証番号(数字4桁)、付与したい電子マネーなどのキャッシュレス決済サービス、通帳など口座のわかるもの

【時間】9時～16時30分(予約不要ですが手続きには10分～20分必要)

【問合せ】市民課☎㊹7199-2262

【HP検索】マイナンバーカードの受け取りは1035404、マイナポイントの案内は1034718、マイナポイントの予約支援は1035223

成人式「二十歳の集い」参加者は事前登録を

1月9日月の成人の日に、野田ガスホール(文化会館)で野田市成人式「二十歳(はたち)の集い」を開催します。

式典は、3年ぶりに集合形式とし、成人式実行委員の進行で10時30分から行います。

対象の方には12月上旬にリーフレットと記念品を郵送しましたので確認してください。

また、新型コロナ対策による来場者把握のため、案内状に記載した事前登録を行ってください。

なお、新型コロナの感染状況によっては、中止または変更する場合があります。

【問合せ】生涯学習課☎㊹7123-1366

【HP検索】1035544

介護支援ボランティア説明会

市は、ボランティア活動を通じて、自身の健康維持と介護予防につなげていただこうと、65歳以上の方を対象に「介護支援ボランティア制度」を行っています。

市が指定する介護保険施設などでボランティア活動を行うとポイントが貯まり、集めたポイントを交付金と交換できます。

◆介護支援ボランティア説明会

介護支援ボランティアとして活動するには、事前説明会への出席と登録申請が必要です。

参加を希望する方は1月5日木から18日水までに電話で野田市社会福祉協議会☎㊹7124-3939へ申し込んでください。今後の説明会は市ホームページで随時お知らせします。

【日時・場所】1月20日金14時～15時・南コミュニティ会館

【対象】65歳以上の市民で、介護保険料に滞納がなく、介護保険制度の要介護・要支援の認定を受けていない方

【定員】先着20人

【問合せ】制度のことは高齢者支援係☎㊹7123-1092、登録などは野田市社会福祉協議会

【HP検索】1006052

シルバーリハビリ体操体験教室

シルバーリハビリ体操は、元気な方も身体能力が低下した方も無理なく行える運動です。

お近くの会場の体験教室にぜひ参加してください。

【持ち物】上履き、タオル

【申込み】不要(当日会場受付)

※新型コロナ対策のため、定員に達し次第、受付終了します

【問合せ】高齢者支援係☎㊹7123-1092

【HP検索】1011210

■日程と会場

日程	会場	募集人数
1月6日金 14時～15時	北部公民館	20人
1月13日金 14時～15時	関宿中央公民館	13人
1月20日金 14時～15時	東部公民館	25人
1月27日金 14時～15時	福田公民館	30人

電話de詐欺防止に家族で話し合いを

電話de詐欺の犯人は、高齢者が1人でいる時を狙っています。新年のこの機会に被害防止のため、対面や電話などでぜひ家族と話をしてください。

詐欺被害を未然に防ぐには、普段から家族とこまめに連絡を取るほか、「お金」の話が出たらすぐに電話を切り、落ち着いて家族や警察に連絡することや留守番電話設定を行っておくことなどが有効です。

ご家族の帰省などを利用し、一緒に留守番電話設定を確認してもらってください。

◆人工知能で特殊詐欺対策を

特殊詐欺対策アダプタは通話内容を人工知能（AI）が解析し詐欺が疑われると、本人や親族などに電話やメールで通知します。補助金の交付対象は、市内在住の65歳以上の方で申込書類は市民生活課窓口で配布しています。なお、ナンバーディスプレイ加入（月額440円※NTT東日本の場合）が必要です。

※使用回線がNTT東日本以外の通信事業者では設置できません

◆1月10日は110番の日

110番は命を守る緊急ダイヤルです。緊急時や事故時は、迷わず110番に連絡してください。

【問合せ】防犯係☎㊹7199・4908、野田警察署☎㊹7125・0110

【HP検索】1034694

4月採用の市職員を募集

4月に採用予定の市職員採用試験を行います。

【募集】①社会人経験者土木技術職（上級）＝1人程度、②技能職＝2人程度

【受験書類の配布・請求】1月6日㊎までの8時30分～17時15分（㊏㊐㊗、年末年始を除く、愛宕駅前出張所は9時～20時で㊏は17時15分まで）に人事課や関宿支所、北・中央・南・愛宕駅前出張所で配布。郵送での請求（試験職種を明記し、120円切手を貼った角形2号の返信用封筒同封）や、市ホームページでも入手可

【受験書類の受付】1月6日㊎までの8時30分～17時15分にエントリーシートを〒278・8550野田市役所人事課へ持参か郵送（締め切り日必着）

※簡易書留などの配達確認ができる方法で提出

【問合せ】人事研修係☎㊹7199・4919

【HP検索】1036359

消防出初式は関係者のみで開催

新型コロナの感染拡大防止のため、1月8日㊐に野田ガスホール（文化会館）で開催予定の消防出初式は関係者による式典のみに縮小して行います。

例年実施の分列行進や一斉放水などは実施しません。

【問合せ】消防本部警防課☎㊹7124・0113

【HP検索】1033183

ひとり親家庭の法律相談と就業相談

弁護士による養育費等個別法律相談会と自立支援員による就業相談を2月7日㊋13時30分から16時まで市役所1階市民相談室で開催します。相談は無料で、秘密は必ず守られます。

◎個別無料法律相談会

将来にわたる継続的な養育費の受け取りや離婚などに伴う幅広い法的な相談に対応します。裁判で訴訟、調停中の案件は対象外です。

◎母子・父子自立支援員が相談

子どもの養育や面会交流、就業などを気軽に相談できます。

【定員】各先着5人（両方申込可）。託児サービス（2歳～就学前・事前申込制）あり

【申込みと問合せ】1月6日㊎～2月3日㊎に電話で児童給付係☎㊹7199・3273へ

※感染拡大防止のため内容を変更する場合あり

【HP検索】1035006

「野田市の美しい風景」を募集

野田市公式インスタグラムでフォトコンテスト「野田市の美しい風景」を行います。

投稿は、野田市公式インスタグラムをフォローした上で、指定のハッシュタグ（#野田市の美しい風景2022）を付け、キャプションに「タイトル・撮影場所」を記入し1月17日㊋8時30分までに投稿してください。魅力推進賞に選ばれた10名の方にはポストカードを進呈します。

【問合せ】PR推進室☎㊹7199・2090

今年は卯年

令和5（2023）年は卯年です。干支の動物の中で、犬に次いでペットとして身近な動物ではないでしょうか。

ウサギが登場する物語は、イソップ寓話の「うさぎとかめ」、日本神話の「因幡の白うさぎ」など親しまれているものが少なくないようですが、ことわざの「うさぎの上り坂」は、ウサギは前足が短く後ろ足が長く、坂を上るのが得意という意味があり良い条件に恵まれて物事が順調に進むことのたとえとされています。そのほかウサギの長い耳は、遠くの音も捉えることができると言われています。

今年は、あらゆることに耳を傾け、興味を持って接することで、何事も「うさぎの上り坂」といきたいものですね。

■市内の卯年生まれ（12月1日現在）

	計（人）	男（人）	女（人）
大正4年	2	0	2
昭和2年	161	30	131
昭和14年	1,238	554	684
昭和26年	2,476	1,169	1,307
昭和38年	1,844	931	913
昭和50年	2,383	1,283	1,100
昭和62年	1,542	843	699
平成11年	1,498	807	691
平成23年	1,291	673	618
総計	12,435	6,290	6,145

ウサギとカメさん共に仲良くゴールイン！！

イラスト＝稲葉多太司さん（清水）

おしらせ

◎費用の記載がない場合は原則無料。自主的な活動（催し物・会員募集）の掲載を希望する方は発行日の1か月前までにPR推進室へ

●新型コロナウイルス感染症予防対策による影響で中止・延期の場合もありますのでご確認ください。参加の場合は屋内で必ずマスクを着用し、手洗い手指の消毒の徹底、3密（密集・密接・密閉）を回避し、5つの場面では注意して発熱・風邪の症状のある場合は外出自粛をお願いします。

講座・教室

◆インボイス制度説明会　1月12日㈭15時20分～16時20分野村証券柏支店ホール（柏市）で。先着30人。申込みは1月6日㈮17時までに電話で柏税務署☎㊹7146-2321へ

◆関宿パークMOPS（モップス）関宿総合公園体育館で各種教室　①金曜バドミントンサークル…1月13日～2月3日の㈮19時～21時。18歳以上。千570円。②ベーシックヨガ…1月19日～2月9日の㈭10時～11時。18歳以上の女性。2千90円。いず

野田の魅力を発見!! シリーズ⑧

金乗院仁王門の柱が1本短いのは

清水公園内にある金乗院は室町時代初期の1398年ごろに創建され、朱塗りの仁王門は江戸時代中期（約300年前）に再建されました。この仁王門の建設にまつわる伝説では、請負大工の棟梁に反感を持っていた者が、困らせてやろうと柱を短く切ってしまいましたが、棟梁は事前に察知し、石の台をこっそり準備して、仁王門を遅れずに完成させたという、逸話が残っており、仁王門の柱の1本が短いのはこのためだそうです。

また、金乗院の裏山には熊笹がたくさん生えていますが、何百年に1度か国に変事が起こると、熊笹の葉に鉄砲の形の模様が現れると言われており、第2次世界大戦の時には、この模様が現れ人々を大変驚かせたと言われています。

【問合せ】PR推進室☎㊹7199-2090

【参考文献】市山盛雄『野田の歴史』崙書房1975年

写真の手前の柱が短くなっており石の台が支える

れも全4回。上履き(①はラケット、②はヨガマット)持参。申込みは事前に同館☎㊹7198-8500へ

◆**関宿歴史講座「関東塩ものがたり」** 1月28日㊏13時30分～15時関宿コミュニティ会館・小ホール(いちいのホール内)で。萩野康則氏(県立関宿城博物館主任上席研究員)が塩の生産と流通の歴史を解説。中学生以上。先着89人。申込みは1月5日㊍9時から電話か直接せきやど図書館☎㊹7198-4946へ

◆**初級パソコン講座「エクセルで表とグラフの作成」** 2月3日～14日の㊎㊎10時～正午生涯学習センター(欅のホール内)で。全4回。市内在住・在勤・在学の20歳以上でマウス操作と文字入力ができる方。500円。申込みは1月24日㊋(必着)までにはがき(講座名・氏名・年齢・住所・電話番号を明記)か電話か直接〒278-0035中野台168-1生涯学習センター☎㊹7123-7818へ

イベント

◆**税に関する作文展** 1月5日㊍～10日㊋8時30分～19時(最終日は13時まで)市役所ふれあいギャラリーで。市内中学校などの優秀作品。問収税課☎㊹7199-4753

◆**野田の観光写真展** 1月11日㊌～17日㊋8時30分～17時15分いちいのホール1階ロビー、18日㊌～24日㊋8時30分～20時市役所ふれあいギャラリーで。いずれも初日は13時から、最終日は13時まで。問野田市観光協会事務局(PR推進室内)☎㊹7199-2090

◆**1月の保育所の園庭開放** 保育所の子どもたちと遊び、親子で保育体験。育児相談も。10時～11時。当日会場受付。問各保育所

保育所名	開放日	電話番号
清水	10日㊋	☎㊹7122-5050
乳児	10日㊋	☎㊹7124-2224
	17日㊋	
	31日㊋	
福田	11日㊌	☎㊹7138-0577
	18日㊌	
	25日㊌	
中根	12日㊍	☎㊹7122-5741
	19日㊍	
	26日㊍	
花輪	17日㊋	☎㊹7122-1770
尾崎	17日㊋	☎㊹7129-2009
南部	18日㊌	☎㊹7124-2221
北部	18日㊌	☎㊹7125-4697
木間ケ瀬	18日㊌	☎㊹7198-3825

市税などの納期(1月)

1月31日㊋までの納期の市税などは、次のとおりです。

◆**①市県民税(4期)・②国民健康保険料(8期)・③後期高齢者医療保険料(7期)・④介護保険料(8期)**

金融機関などで納めてください。

【問合せ】①は収税課、②③は国保年金課、④は高齢者支援課

発熱などの症状のあるときは

①地域の身近な医療機関に電話相談

おおむね3日間の症状を伝えてください

②どこに電話したらよいかわからないときは

・千葉県発熱相談コールセンター
☎0570-200-139(24時間365日)

・野田市発熱相談専用ダイヤル
☎㊹-7123-1646(平日8時30分～17時15分)

募集・その他

◆**職業訓練受講生(4月生)** 訓練科目は溶接技術者(定員15人)と生産設備科(定員16人)、生産システム・ネットワーク技術科(定員24人)。ハローワークに求職申込み中の方。期間は6、7か月。3月4日㊏に筆記と面接で入所選考。テキストなどは実費負担。申込みは1月16日㊊～2月17日㊎に直接ハローワーク野田☎㊹7124-4181へ。1月17日㊋13時～16時にポリテクセンター千葉(千葉市)で事前説明会(要予約)あり。問同センター☎043(422)4810

◆**生産緑地(畑)のあっせん** 尾崎、柳沢新田、清水、花井新田、二ツ塚、山崎、山崎貝塚町の生産緑地地区。詳細は市ホームページか農政課で確認。農林業従事(予定)者で取得希望者は1月31日㊋までに農政課☎㊹7123-1086へ

◆**携帯基地局による試験電波の発信** 1月19日㊍に試験電波発信のため市内の一部地域でテレビの受信障害が起こる可能性あり。電波障害の対策工事を装った詐欺に注意を。問(一社)700MHz利用推進協会コールセンター☎0120(700)012

◆**野田都市計画生産緑地地区の関係図書の縦覧** 12月16日付けで変更。閲覧は都市計画課で。問同課☎㊹7123-1193

◆**住宅・土地統計調査の準備調査にご協力を** 総務大臣指定の調査区を対象に実施。顔写真入りの「指導員証」携行の指導員が1月中旬から調査区情報を収集。問行政管理課☎㊹7123-1073

◆**柏労働基準監督署の庁舎移転** 1月10日㊋から柏市中央町3-2トーセイビル3階へ。電話番号は変更なし。問千葉労働局雇用環境・均等室☎043(306)1860

会議などの傍聴

◆**野田市コミュニティバス等対策審議会** 1月19日㊍10時から市役所4階委員会室で。先着5人。9時30分受付開始。問企画調整課☎㊹7123-1065

野田の文化資産を ちば文化資産に

県では、次世代に継承しようと、県民から次世代に残したいと思う『ちば文化資産』を追加します。令和5年に県が誕生150周年を迎えることから、合計で150件となるよう、追加選定分39件を投票で決定します。

野田の文化資産が追加されるよう、1月22日㊐までに投票をお願いします。投票は、専用の応募はがきか千葉県ホームページで入力してください。

【問合せ】PR推進室
☎㊹7199-2090
【HP検索】1035545

伝言板

伝言板は、市民などの自主的な活動（会員募集・催し物）の情報コーナー。掲載を希望する方は、PR推進室までご連絡ください。

●新型コロナウイルス感染症予防対策による影響で中止・延期の場合もありますので、各問合せ先や申込み先にご確認ください。参加の際は、屋内では必ずマスクを着用し、手洗い・手指の消毒の徹底、3密（密集・密接・密閉）を回避し、発熱・風邪の症状のある場合は外出の自粛をお願いします。

講座・教室

◆新春子どもフラダンス無料体験会　1月7日～21日の土14時～15時川間公民館で。全3回。3～12歳。先着10人。申込みは1月5日木から村上☎090-8599-2818へ

◆NPO法人老いじたくあんしんねっと市民セミナー「遺言書の作成と生前贈与」　1月22日日9時30分～11時30分中央公民館で。先着25人。500円。申込みは1月15日日までに斉藤☎㊹7190-5062へ

◆手あみバック作り　1月24日水10時～正午北コミュニティ会館で。先着10人。2千500円（材料費）。かぎ針持参。申込みは1月6日金～20日金に白幡☎080-5956-6000へ

◆「絵手紙」楽習会　1月29日日10時～正午中央公民館で。先着15人。500円。申込みは1月5日木から百瀬☎㊹7129-6184へ。問NPO野田レクリエーション協会・渡辺☎090-7822-8512

◆博物館セミナー「河川敷の菜の花、セイヨウアブラナじゃなかった!?」　2月12日日13時30分～15時30分。100円。先着30人。申込みは1月12日木9時から県立関宿城博物館☎㊹7196-1400へ

イベント

◆利根運河野鳥観察会　1月8日日9時運河駅改札口集合。正午解散。野鳥観察。300円。双眼鏡や筆記用具、雨具持参。当日会場へ。問浅川☎090-1106-6663

◆ゆう&みいで各種イベント　①おはなし玉手箱…1月11日水10時～10時30分。絵本の読み聞かせなど。②3歳からのおはなし会…1月19日木15時15分～15時30分。③親子ふれあい遊び…1月26日木10時～10時30分。手遊びなどでスキンシップ。④育児相談日…1月30日月10時～11時。①③④は0～3歳の子と親、②は3歳以上の子と親。申込みはいずれも事前にNPOゆう&みい☎㊹7124-1367へ

◆おもちゃ病院野田　1月14日土10時～正午総合福祉会館で。壊れたおもちゃの修理。部品代は実費負担。当日会場受付。問本田☎㊹7129-7495

◆ちょっと硬派なおしゃべりカフェ　1月19日木13時30分～15時30分北コミュニティ会館で。政治や社会現象などをおしゃべり。先着10人。当日会場受付。問宇野☎㊹7127-1754

◆がん哲学外来&メディカルカフェ　1月22日日14時～16時総合福祉会館で。がんの悩みや病気との付き合い方などを語って分かち合う。患者や家族、医療関係者など。先着20人。申込みは1月5日木から髙野☎070-2179-0457へ

◆ゆっくっくキッズコンサート　1月29日日10時30分～11時30分いちいのホール・小ホールで。先着親子30人。申込みは1月20日金～25日水に電話かメールでNPO子育てネットワークゆっくっく☎㊹7129-8089へ

◆市民スキー競技会　2月19日日かたしな高原スキー場（群馬県）ロッヂ白雪前9時30分集合。正午解散。大回転（年齢別）。小学生以上。千円（保険代含む）。ヘルメット着用。申込みは2月4日土までに永井☎㊹7122-2397へ。問岡田☎090-2547-4403

相談・その他

◆NPO法人老いじたくあんしんねっと「遺言・相続無料相談会」　1月17日火9時～正午野田商工会議所（欅のホール内）で。人生設計や遺言・相続・成年後見など。先着3人。申込みは1月9日月までに古曳☎㊹7122-0016へ

◆家族懇談会　1月21日土13時～16時総合福祉会館で。精神障がい者の家族の悩み相談など。当日会場へ。問中村☎080-2245-2144

◆全国一斉生活保護相談会　1月22日日10時～16時。千葉司法書士会・千葉青年司法書士協議会・全国青年司法書士協議会による電話相談。専用臨時ダイヤル☎0120(052)088へ。問千葉青年司法書士協議会☎043(488)4633

New Books
北図書館の推せん図書

興風図書館☎㊹7123-7611
南図書館☎㊹7125-7981
北図書館☎㊹7129-8811
せきやど図書館☎㊹7198-4946

今から三千年以上も昔、古代の中国で漢字が作られました。古い時代から新しい時代へと変化していく形を六つの書体を並べて図解しています。長い漢字の歴史に触れてみて下さい。

「漢字の成り立ち図解」
落合淳思・著
人文書院

色とりどりの花にかこまれたおうちにくらしているねこさん。毎日、こぶしの小枝をあつめるお仕事をしています。あるとき、ことりがやってきて、小枝を分けてほしいとたのみますが。

「ねことことり」
たてのひろし・作
なかの真実・絵
世界文化ブックス

のだっこクイズ《新春版》

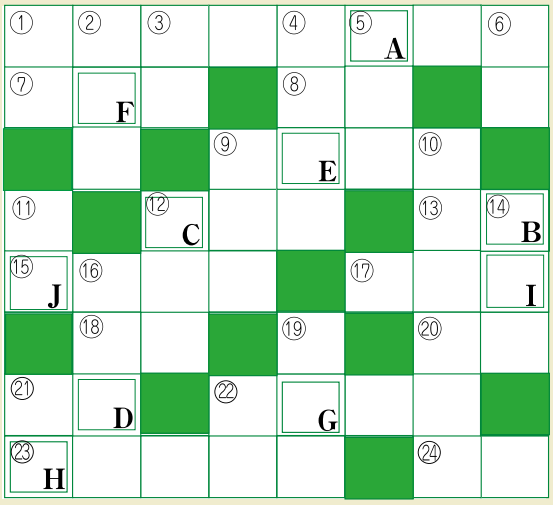

【問題】マス目の中に言葉を埋め、二重ワクの中の文字をAからJの順に並べて答えを作ってください。ヒント＝今号8～10面に答えがあります（出題＝PR推進室・参考＝大辞林）。

【タテのカギ】①弾力や粘り。②駅周辺には博物館やアメ横が。③屋根の下端の張り出した部分。④整髪・ひげ剃りなどを行う人。⑤のんびりと落ち着き静かなさま。⑥邪気を払い延命長寿を願い飲む正月の酒。⑨油脂もとれる食用果実で殻はとても堅い。落葉高木の材は家具用に。⑩甘くてほくほく、冬に食べたくなります。⑪テントなどを張るときに使う杭。⑫―がある。⑬ラビやゼンマイなどの植物の総称。⑮大ぶりの深い杯。⑰インドネシアの影絵芝居。⑱イネ科で桃太郎が鬼が島に持って行った団子の材料。⑳良いこと、めでたいこと。㉑―は藍より出でて…。㉒詩歌を声に出して歌うこと。㉓酢はビネガー、醤油は。㉔作家ミヒャエル・エンデの代表作。

【ヨコのカギ】①国の特別天然記念物を飼育（6面参照）。⑦働かせること。人に仕事をさせること。⑧―君は豊臣秀吉の側室として権勢をふるった。⑨日本の真言宗の開祖。弘法大師。⑫他と区別するためのもの。⑬ワラビやゼンマイなどの植物の総称。⑮大ぶりの深い杯。⑰インドネシアの影絵芝居。⑱イネ科で桃太郎が鬼が島に持って行った団子の材料。⑳良いこと、めでたいこと。㉑―は藍より出でて…。㉒詩歌を声に出して歌うこと。㉓酢はビネガー、醤油は。㉔作家ミヒャエル・エンデの代表作。

【応募方法】1月17日(火)必着で、はがきに答え、郵便番号、住所、氏名、年齢、電話番号、市報に対するご意見を明記し、〒278-8550野田市役所PR推進室「のだっこクイズ」係まで。正解者の中から抽選で10名様に「図書カード」と「黒酢米」をセットにして進呈いたします。

※市ホームページ「市報のだ」のページからも応募でき、正解と当選者発表は2月1日号で行います。当選者氏名は紙面掲載しますのでご了承ください

黒酢米（2キログラム）

前回の答え

①シ	②ザF		③コ	④クリスマス
⑤イ	ト	⑥マB		
	⑦ウE	イ	ル	
⑧ホC	イ	ル		
⑨コD	チ		⑩ハ	ズA

◎前回の正解と当選者

12月1日号の正解は「スマホコウザ」でした。88人の正解者の中から抽選の結果、当選者は加藤進様、金子祐吉様、近藤伸子様、藤岡末美様、山田倫治様（五十音順）です。

◎市報のだにお子さんの写真を…「わが家の天使」のコーナーで紹介。事前にPR推進室へ

表紙のことば

幻想的な江川地区

表紙の写真は、江川地区の朝霧（地霧）の風景を撮影しました。

気象予報士の岩槻秀明さんによると、風が弱く、よく晴れた夜は、放射冷却現象が強まり、朝の冷え込みが強まると目に見えない状態だった水蒸気が凝結し、小さな水滴となって出てきます。この小さな水滴が地面付近に漂った状態が朝霧です。

朝日が昇って空気がどんどん暖まるにつれ、霧は急速に晴れますので、幻想的な景色はあっという間に消えてしまいます。

朝霧は高気圧に覆われてよく晴れた朝に起きやすい現象です。そのため朝霧の日は日中晴れることが多いと言われています。

1月の相談日案内

対面相談は室内換気などの感染症対策を行った上で実施します。新型コロナウイルス感染症対策で電話相談に変更や休止される場合もあります。

市…市役所、い…いちいのホール

市民相談（☎㊍ 7123-1068）

※1月の法律・不動産・交通事故・行政・税務相談は予約制。1月4日水9時から電話で予約を受付

◆一般市民相談　日常生活の悩みごとや相続、離婚などの一般的な手続きなど。簡単な相談は電話も可。

◆法律相談　弁護士に相談。裁判で訴訟、調停中は不可。市11・13・18・22・25・31日。い26日。7日間で70人。

◆不動産相談　土地や建物の取引など。市19日。8人。

◆交通事故相談　示談や自賠責保険など。市13日。い27日。2日間で8人。

◆行政相談　国や特殊法人などの仕事への苦情や要望など。い11日。市17日。2日間で8人。

◆税務相談　相続税・贈与税など。市16日。8人

人権・男女共同参画推進課（市役所内）

◆人権相談　人権問題での悩みなど。い19日。市27日。2日間で8人。電話予約

◆女性のための相談　市5階＝第1～3木10時～16時。電話予約（電話相談も可）

子ども家庭総合支援課（市役所内）

◆子ども家庭総合支援拠点（家庭児童相談室）　18歳までの子とその家庭や妊産婦の相談。月～金8時30分～17時15分

◆DV相談　配偶者などからの家庭内暴力の相談や緊急時の安全確保など。月～金8時30分～17時15分。☎㊍7186-6586

児童家庭課（市役所内）

◆母子父子家庭等相談・婦人相談　母子、父子家庭、寡婦など。月9時～19時、火～金9時～17時

◆母子・父子自立支援プログラム策定事業　母子家庭の母や父子家庭の父、および寡婦。個別相談（要予約）、就労のための「自立支援プログラム」作成。月9時～19時、金9時～17時

子どもの発達相談室（保健センター内☎㊍ 7125-1134）

◆子ども発達相談　発達に心配のある18歳未満の子どもの相談を行います。月～金8時30分～17時15分

職業相談（商工労政課）

◆無料職業紹介所　市の相談員が求人情報を提供。市2階＝月～金。い1階＝17日火。9時～16時（正午～13時除く）※いではハローワークによる各種相談も実施

◆ジョブカフェのだ（会場＝野田地域職業訓練センター☎㊍7121-1184）　セミナー・個別相談（要予約）、求人案内。40歳未満の方かその親。27日金10時～16時。

パーソナルサポートセンター（☎㊍ 7125-2212）

◆自立するための生活・家計改善・就労準備などに関する総合相談　市2階＝月～金9時～17時。

青少年センター（☎㊍ 7125-2639）

◆青少年の悩み事相談　年末年始を除く毎日。9時～16時30分

ひばり教育相談（青少年センター内☎㊍ 7125-8088）

◆教育相談　学校生活の悩みや不登校など。青少年センター内＝月～金9時～16時※学校休業日を除く

ひまわり相談（野田幼稚園☎㊍ 7122-2450・関宿南部幼稚園☎㊍ 7198-2075）

◆教育相談　発達・子育てで心配なことなど。野田幼稚園＝第2・4木、関宿南部幼稚園＝第1・3火。10時～15時30分。電話予約（14時～17時15分）※どなたでも相談できます。（幼稚園休業日を除く）

消費生活センター（☎㊍ 7123-1084）

◆消費生活相談　購入した品物の苦情や問合せ、架空請求・多重債務相談など。月～金10時～16時（正午～13時除く）

障がい者支援課（市役所内）

◆障がい者の相談　市1階＝月～金8時30分～17時15分

◆専門相談　市1階＝13時30分～16時…生活療育（5日）、発達教育（16日）、就労者生活（19日）、こころの生活（24日）、生活支援（26日）。電話予約

◆当事者・関係者相談　市1階＝10時～正午…知的障がい者（4日）、視覚障がい者（10日）、ろうあ者（17日）／13時30分～15時30分…身体障がい者（4日）、聴覚障がい者（10日）、精神障がい者（17日）。電話かファクス（FAX㊍ 7123-1095）予約

あさひ育成園（☎㊍ 7122-7159）

◆外来療育相談　就学前の身体発達の遅れなど。木15時～17時。電話予約（月16時～17時）

こだま学園（☎㊍ 7122-2916）

◆外来療育相談　就学前の知的発達の遅れなど。火9時～11時。電話予約（月16時～17時）

法人や団体などが開催する相談

◆心配ごと相談　日常生活の悩みなど。総合福祉会館＝毎週火・第1金13時～16時。事前に電話で申込み。問野田市社会福祉協議会☎㊍7124-3939

◆行政書士無料相談　相続や遺言、新型コロナ対応支援金など。20日金13時～16時。欅のホール4階第1集会室。電話予約。問千葉県行政書士会東葛支部・齋藤☎㊍ 7196-6021

◆登記無料相談　相続登記や土地建物登記など。電話相談のみ。10日火9時30分～15時30分。前日までに電話予約。問野田地区司法書士会、土地家屋調査士会・雨笠☎080-9396-1313

市の木　市の花　市の鳥

けやき　つつじ　ひばり

人口と世帯（R4.12.1現在）

- ●人口＝153,749人（＋54）
  - 男＝77,320人（＋36）
  - 女＝76,429人（＋18）
- ●世帯＝71,280世帯（＋79）
- ●市の面積＝103.55㎢

1月の休日当番医

曜日・時間	内科 9時～16時
1日（日）	うちだ内科クリニック（☎㊍ 7127-8181）
2日（月）	あら山こどもクリニック（☎㊍ 7129-7149）
3日（火）	梅郷痛みと内科のクリニック（☎㊍ 7126-1900）
8日（日）	江医院（☎㊍ 7124-2831）
9日（月）	尾崎台クリニック（☎㊍ 7127-6677）
15日（日）	桜台診療所（☎㊍ 7126-2929）
22日（日）	七光台クリニック（☎㊍ 7197-2302）
29日（日）	こだま泌尿器科クリニック（☎㊍ 7126-2277）

※休日当番医は変更する場合があります（HP検索：1009852）。かかりつけ医や休日当番医の診療時間外や急病の方は救急告示病院（小張総合病院☎㊍ 7124-6666、キッコーマン総合病院☎㊍ 7123-5911、野田病院☎㊍ 7127-3200）に問い合わせてください

市報のだ　第1371号　令和5（2023）年1月1日号／発行＝野田市（〒278-8550 野田市鶴奉7番地の1・☎㊍ 7199-2090）／編集＝PR推進室

有料広告　広告内容は直接広告主に問い合わせてください

ライオンズクラブは世界的奉仕団体です！
私達は社会奉仕活動と青少年育成を目指し、郷土愛溢れる有志が集う千葉県内ライオンズクラブで第1位の会員数を誇るクラブです。

ライオンズクラブ国際協会
333-C地区　2R-2Z
第36代
関宿ライオンズクラブ
幹事　宮田　英樹
会計　鈴木　正勝
第一副会長　河井　康行
第二副会長　逆井　一男

青少年弁論大会

関宿ライオンズクラブ優勝旗争奪東葛親睦少年野球夏季大会（2022年度・34チーム参戦）

クラブ会員募集中！
ご興味をお持ちの方はホームページをご覧ください！
関宿ライオンズクラブ　検索

※市報のだに掲載する有料広告を随時募集しています。【問合せ】広告代理店「株式会社ウィット☎072-668-3275」【HP検索】1009675

新型コロナワクチン特集号㊺

令和4年12月19日時点の情報です

※国からの情報に変更があった場合、スケジュールや内容に変更が生じる場合があります

新型コロナワクチン接種状況（12/19時点）

接種実績は、ワクチン接種記録システム（VRS）のデータから算出し、更新日以前の転出・死亡者を含んでいます。

接種対象者数は、令和4年10月1日時点で野田市に住民登録がある方で、接種記録上の年齢区分は令和4年10月1日時点の年齢で算出しています。

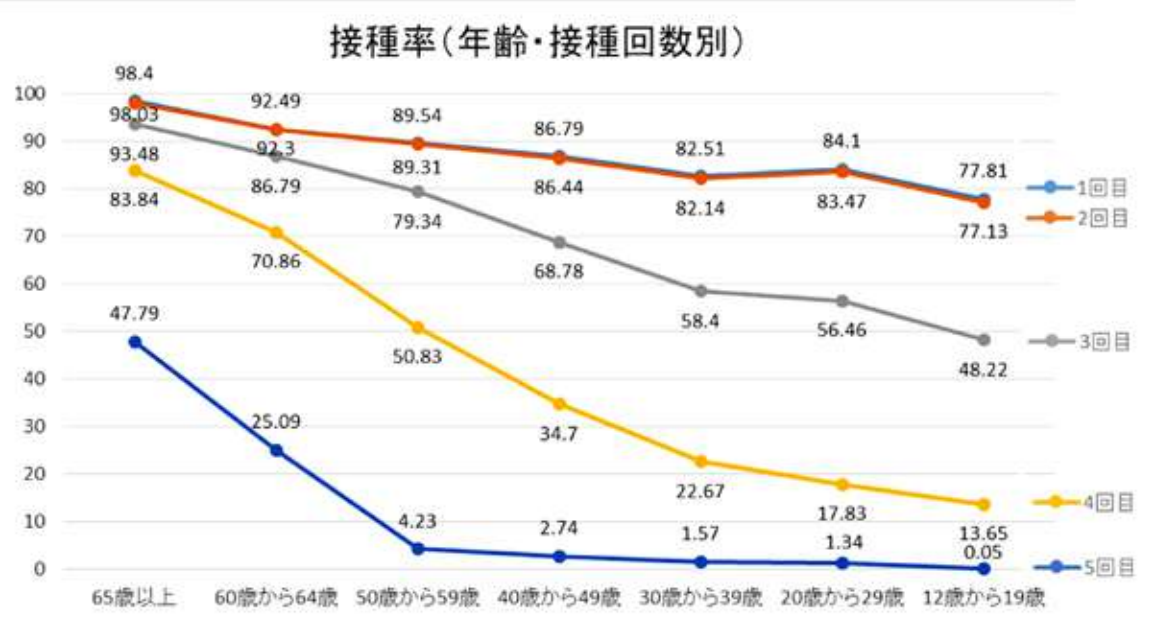

野田市では、40歳未満の方の3回以上の接種率が60パーセント未満と低くなっています。

オミクロン株対応ワクチンを接種希望の方で、まだ接種していない場合は、早めに接種完了しましょう。

オミクロン株対応ワクチン接種

対象者は、最後の接種日から3か月経過した12歳以上の方です。

接種実施医療機関

医療機関名	所在地	使用するワクチン
キッコーマン総合病院	宮崎 100	モデルナ（BA.4/5）
小張総合クリニック	横内 20-1	
野田病院	中里 1554-1	
イオンノア店集団接種会場	中根 36-1イオンノア店3階	ファイザー（BA.4/5）
関宿パークMOPS（モップス）総合公園体育館サブアリーナ（関宿総合公園体育館サブアリーナ）	平井 401	

12月14日より、モデルナ社製ワクチンの接種可能年齢が12歳以上となりました。